

แผนพัฒนาท้องถิ่น

พ.ศ.๒๕๖๖ - ๒๕๗๐

(ทบทวน ครั้งที่ ๑ พ.ศ.๒๕๖๗)

โดย

งานวิเคราะห์นโยบายและแผน

สำนักปลัด

องค์การบริหารส่วนตำบลไพรวัน

อำเภอตากใบ จังหวัดนราธิวาส

โดย

องค์การบริหารส่วนตำบลไพรวัน อำเภอตากใบ จังหวัดนราธิวาส

หลักการและเหตุผล

องค์การบริหารส่วนตำบลไพรวัน ได้จัดทำแผนพัฒนาท้องถิ่น (พ.ศ. ๒๕๖๖ – ๒๕๗๐) และประกาศใช้ไปแล้ว เมื่อวันที่ ๓๐ กันยายน พ.ศ. ๒๕๖๔ นั้น เนื่องจากหนังสือกระทรวงมหาดไทย ที่ มท ๐๘๑๐.๓/ว ๖๐๘๖ ลงวันที่ ๑๙ สิงหาคม ๒๕๖๕ ให้องค์กรปกครองส่วนท้องถิ่นนำแผนพัฒนาเศรษฐกิจและสังคมแห่งชาติ ฉบับที่ ๑๓ (พ.ศ. ๒๕๖๖ – ๒๕๗๐) มาปรับใช้ในส่วนที่สอดคล้องหรือเชื่อมโยงกันกับการพัฒนาท้องถิ่นขององค์กรปกครองส่วนท้องถิ่นในส่วนที่ ๒ ยุทธศาสตร์ขององค์กรปกครองส่วนท้องถิ่น และส่วนที่ ๓ การนำแผนพัฒนาท้องถิ่นไปสู่การปฏิบัติ โดยใช้หมุดหมายเป็นแนวทางหรือกรอบของความสอดคล้องหรือเชื่อมโยง ทั้งนี้องค์กรปกครองส่วนท้องถิ่นสามารถนำเป้าหมาย ตัวชี้วัด และค่าเป้าหมายของการพัฒนาระดับหมุดหมาย แผนที่กลยุทธ์ กลยุทธ์การพัฒนา มาดำเนินการจัดทำ ปรับใช้กับการพัฒนาท้องถิ่นขององค์การบริหารส่วนตำบลไพรวันได้ตามความเหมาะสม จึงมีความจำเป็นที่จะต้องแก้ไขแผนพัฒนาท้องถิ่น (พ.ศ. ๒๕๖๖ – ๒๕๗๐) ครั้งที่ ๑/๒๕๖๖ ให้ถูกต้องตามที่กระทรวงมหาดไทยกำหนด โดยเป็นอำนาจของผู้บริหารท้องถิ่นในการดำเนินการตามระเบียบกระทรวงมหาดไทยว่าด้วยการจัดทำแผนพัฒนาขององค์กรปกครองส่วนท้องถิ่น พ.ศ. ๒๕๔๘ และที่แก้ไขเพิ่มเติม ข้อ ๔ และ ข้อ ๒๑ มาดำเนินการโดยอนุโลมและให้ใช้เป็นการแก้ไขแผนพัฒนาท้องถิ่น ทั้งนี้ ให้ดำเนินการแล้วเสร็จภายใน ๑๒๐ วันนับแต่วันประกาศในราชกิจจานุเบกษา และประกาศใช้เมื่อวันที่ ๒๘ กุมภาพันธ์ ๒๕๖๖ และเนื่องจากสภาพการณ์ในพื้นที่มีการเปลี่ยนแปลง มีปัญหาเกิดขึ้นในพื้นที่จำเป็นต้องได้รับการแก้ไขและเพื่อประโยชน์สุขของประชาชนในพื้นที่ จึงเห็นควรให้มีการทบทวนแผนพัฒนาท้องถิ่น เพื่อใช้เป็นกรอบในการจัดทำงบประมาณ ต่อไป

องค์การบริหารส่วนตำบลไพรวัน

วันที่ ๒๑ พฤษภาคม พ.ศ. ๒๕๖๗

สารบัญ

เรื่อง		หน้า
ส่วนที่ ๑	สภาพทั่วไปและข้อมูลพื้นฐาน	
	๑. ด้านกายภาพ	๑
	๒. ด้านการเมืองการปกครอง	๓
	๓. ประชากร	๓
	๔. สภาพทางสังคม	๗
	๕. ระบบบริการพื้นฐาน	๘
	๖. ระบบเศรษฐกิจ	๙
	๗. ศาสนา ประเพณี วัฒนธรรม	๑๐
	๘. ทรัพยากรธรรมชาติ	๑๑
ส่วนที่ ๒	ยุทธศาสตร์การพัฒนาองค์กรปกครองส่วนท้องถิ่น	
	๑. ความสัมพันธ์ระหว่างแผนพัฒนาระดับมหภาค	๑๒
	๑.๑ แผนยุทธศาสตร์ชาติ ๒๐ ปี	๑๒
	๑.๒ แผนพัฒนาเศรษฐกิจและสังคมแห่งชาติ ฉบับที่ ๑๓	๑๘
	๑.๓ เป้าหมายการพัฒนาที่ยั่งยืน (Sustainable Development Goals)	๔๓
	๑.๔ แผนพัฒนาภาค/แผนพัฒนากลุ่มจังหวัด /แผนพัฒนาจังหวัด	๕๖
	๑.๕ ยุทธศาสตร์การพัฒนาขององค์กรปกครองส่วนท้องถิ่นจังหวัดนราธิวาส	๖๐
	๒. ยุทธศาสตร์ขององค์กรปกครองส่วนท้องถิ่น	
	๒.๑ วิสัยทัศน์	๖๒
	๒.๒ ยุทธศาสตร์	๖๓
	๒.๓ เป้าประสงค์	๖๓
	๒.๔ ตัวชี้วัด	๖๓
	๒.๕ ค่าเป้าหมาย	๖๕
	๒.๖ กลยุทธ์	๖๕
	๒.๗ จุดยืนทางยุทธศาสตร์	๖๗
	๒.๘ ความเชื่อมโยงของยุทธศาสตร์ในภาพรวม	๖๘
	๓. การวิเคราะห์เพื่อพัฒนาท้องถิ่น	
	๓.๑ การวิเคราะห์กรอบการจัดทำยุทธศาสตร์ ของ อปท.	๗๔
	๓.๒ การประเมินสถานการณ์สภาพแวดล้อมภายนอกที่เกี่ยวข้อง	๗๘

ส่วนที่ ๓ การนำแผนพัฒนาท้องถิ่นไปสู่การปฏิบัติ

๓.๑ ยุทธศาสตร์การพัฒนาท้องถิ่นและยุทธศาสตร์ระดับมหภาคเพื่อนำไปสู่การปฏิบัติ ๘๑

๓.๒ บัญชีโครงการพัฒนาท้องถิ่น ๙๐

แบบ ผ.๐๑ ๙๐

แบบ ผ.๐๑/๑ ๙๖

แบบ ผ.๐๒ ๙๘

แบบ ผ.๐๒/๑ ๑๓๔

แบบ ผ.๐๒/๒ ๒๑๐

แบบ ผ.๐๓ ๒๑๓

ส่วนที่ ๔ การติดตามและประเมินผล

๔.๑ การติดตามและประเมินผลยุทธศาสตร์ ๒๒๒

๔.๒ การติดตามและประเมินผลโครงการ ๒๓๒

๔.๓ สรุปการพัฒนาท้องถิ่นในภาพรวม ๒๓๕

๔.๔ ข้อเสนอแนะในการจัดทำแผนพัฒนาท้องถิ่นในอนาคต ๒๓๘

ภาคผนวก

ประกาศการใช้แผนพัฒนาท้องถิ่น (พ.ศ. ๒๕๖๖ – ๒๕๗๐) ทบทวน ครั้งที่ ๑/๒๕๖๗

แผนพัฒนาท้องถิ่น

(พ.ศ.๒๕๖๖ – ๒๕๗๐)

ของ องค์การบริหารส่วนตำบลไพรวัน อำเภอตากใบ จังหวัดนราธิวาส

ส่วนที่ ๑ สภาพทั่วไปและข้อมูลพื้นฐาน

(๑.) ด้านกายภาพ

๑) ที่ตั้งของ ตำบล

องค์การบริหารส่วนตำบลไพรวันตั้งอยู่หมู่ที่ ๖ บ้านกูบู ตำบลไพรวัน อำเภอตากใบ จังหวัดนราธิวาส ห่างจากอำเภอตากใบ ไปทางทิศตะวันตกเฉียงเหนือประมาณ ๑๗ กิโลเมตร มีพื้นที่ประมาณ ๔๔,๓๐๖.๒๕ ไร่ (๗๐.๘๙ ตารางกิโลเมตร) เป็นพื้นที่ทางการเกษตรประมาณ ๓๗,๙๖๘.๗๕ ไร่ (๓๐.๗๕ ตารางกิโลเมตร) ที่อยู่อาศัย ๖,๓๓๗.๕๐ ไร่ (๑๐.๑๔ ตารางกิโลเมตร) โดยมีอาณาเขตติดต่อกับพื้นที่ต่างๆ ดังนี้

ทิศเหนือ	ติดต่อกับอ่าวไทย
ทิศใต้	ติดต่อกับตำบลบางขุนทอง อำเภอตากใบ จังหวัดนราธิวาส
ทิศตะวันออก	ติดต่อกับตำบลศาลาใหม่ อำเภอตากใบ จังหวัดนราธิวาส
ทิศตะวันตก	ติดต่อกับอำเภอเมืองนราธิวาส และอำเภอเจาะไอร้อง

แผนที่ตำบลไพรวัน

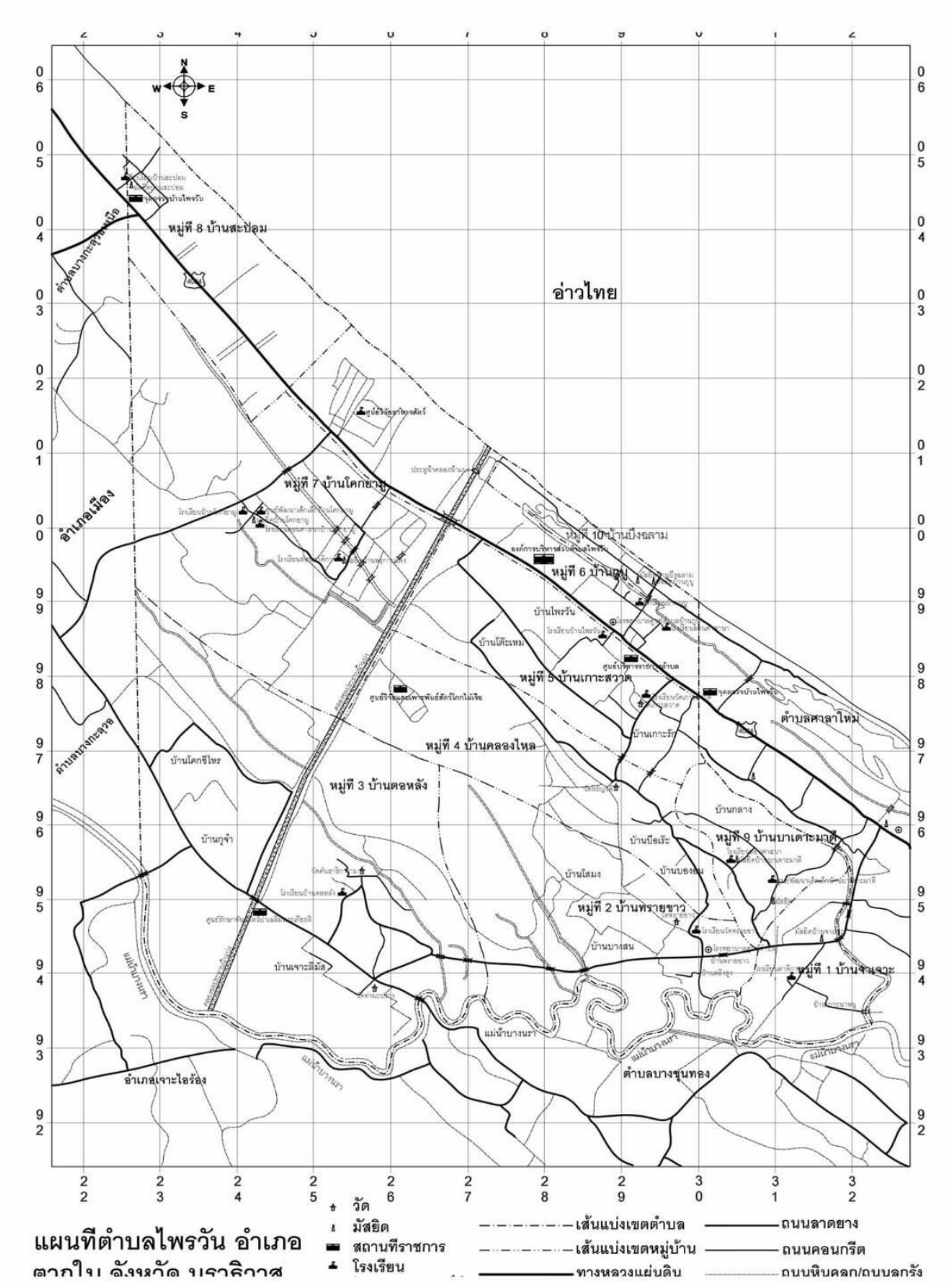

แผนทีตำบลไพรวัน อำเภอ
ตากใบ จังหวัด นราธิวาส

๒) ลักษณะภูมิประเทศ

ลักษณะภูมิประเทศของตำบลไพรวัน แบ่งพื้นที่ เป็น ๒ ส่วนคือ พื้นที่ราบชายฝั่งทะเล ประกอบด้วยพื้นที่ หมู่ที่ ๖ บ้านกูบู หมู่ที่ ๘ บ้านสะปอม และหมู่ที่ ๑๐ บ้านบึงฉลาม ส่วนที่เหลือเป็นพื้นที่ราบ ประกอบด้วยพื้นที่หมู่ที ๑ บ้านจาเราะ หมู่ที่ ๒ บ้านทรายขาว หมู่ที่ ๓ บ้านตอหลัง หมู่ที่ ๔ บ้านคลองไหล หมู่ที่ ๕ บ้านเกาะสวาด หมู่ที่ ๗ บ้านโคกยามู และหมู่ที่ ๙ บ้านบาเดาะมาตี

๓) ลักษณะภูมิอากาศ

สภาพภูมิมิอากาศของตำบลไพรวัน มีลักษณะคล้ายกับพื้นที่อื่นในจังหวัดนราธิวาส เนื่องจากอยู่ติดฝั่งทะเลอ่าวไทยอากาศจึงอบอุ่นสบาย มี ๒ ฤดู คือ ฤดูร้อน และฤดูฝน ซึ่งจะมีฝนตกชุกในช่วง เดือนพฤศจิกายน ถึงเดือนมีนาคม

๔) ลักษณะของดิน

บริเวณพื้นที่ราบชายฝั่งดินจะมีลักษณะเป็นดินทราย ส่วนพื้นที่ราบจะมีลักษณะเป็นดินร่วนปนทราย และบริเวณที่ลุ่มจะเป็นดินเหนียวปนทราย

(๒.) ด้านการเมือง/การปกครอง

๑) เขตการปกครอง

แบ่งเขตการปกครองออกเป็น ๑๐ หมู่บ้าน จำนวน ๒,๒๗๗ ครัวเรือน แยกเป็น

(๑) หมู่ที่ ๑ บ้านจาเราะ	จำนวน	๙๖	ครัวเรือน
(๒) หมู่ที่ ๒ บ้านทรายขาว	จำนวน	๒๐๖	ครัวเรือน
(๓) หมู่ที่ ๓ บ้านตอหลัง	จำนวน	๒๔๑	ครัวเรือน
(๔) หมู่ที่ ๔ บ้านคลองไหล	จำนวน	๑๓๘	ครัวเรือน
(๕) หมู่ที่ ๕ บ้านเกาะสวาด	จำนวน	๒๓๙	ครัวเรือน
(๖) หมู่ที่ ๖ บ้านกูบู	จำนวน	๔๐๗	ครัวเรือน
(๗) หมู่ที่ ๗ บ้านโคกยามู	จำนวน	๔๕๒	ครัวเรือน
(๘) หมู่ที่ ๘ บ้านสะปอม	จำนวน	๑๔๖	ครัวเรือน
(๙) หมู่ที่ ๙ บ้านบาเดาะมาตี	จำนวน	๑๔๐	ครัวเรือน
(๑๐) หมู่ที่ ๑๐ บ้านบึงฉลาม	จำนวน	๒๑๒	ครัวเรือน

๒) การเลือกตั้ง

องค์การบริหารส่วนตำบลไพรวัน แบ่งเขตการเลือกตั้งออกเป็น ๑๐ เขต ๑๔ หน่วยเลือกตั้ง รวมทั้งหมด ๒๐ คน

(๓.) ประชากร

๑) ข้อมูลเกี่ยวกับจำนวนประชากร

เปรียบเทียบข้อมูลประชากรย้อนหลัง ๕ ปี

ข้อมูลประชากร ณ เดือน กันยายน พ.ศ. ๒๕๖๒

ประชากรทั้งสิ้น จำนวน ๙,๓๒๓ คน แยกเป็นชาย ๔,๕๕๖ คน หญิง ๔,๗๖๗ คน

หมู่ที่	หมู่บ้าน	จำนวนครัวเรือน	ประชากร		รวม (คน)
			ชาย (คน)	หญิง (คน)	
๑	บ้านจาเราะ	๙๕	๒๑๕	๒๕๔	๔๖๙
๒	บ้านทรายขาว	๒๐๑	๓๔๘	๓๕๔	๗๐๒
๓	บ้านตอหลัง	๒๒๘	๓๕๔	๓๓๔	๖๘๘
๔	บ้านคลองไหล	๑๓๑	๒๕๕	๒๕๒	๕๐๗
๕	บ้านเกาะสวาด	๒๒๖	๓๐๑	๓๓๒	๖๓๓
๖	บ้านกูบู	๓๗๗	๑,๐๔๗	๑,๐๘๘	๒,๑๓๕
๗	บ้านโคกยามู	๓๖๒	๗๔๗	๘๒๗	๑,๕๗๔
๘	บ้านสะปอม	๑๒๘	๒๕๒	๒๗๑	๕๒๓
๙	บ้านบาเดาะมาตี	๑๓๑	๓๖๐	๓๖๔	๗๒๔
๑๐	บ้านบึงฉลาม	๒๐๙	๖๗๗	๖๙๑	๑,๓๖๘
รวม		**๒,๐๘๘**	**๔,๕๕๖**	**๔,๗๖๗**	**๙,๓๒๓**

ข้อมูลประชากร ณ เดือน กันยายน พ.ศ. ๒๕๖๓

ประชากรทั้งสิ้น จำนวน ๙,๓๕๘ คน แยกเป็นชาย ๔,๕๘๒ คน หญิง ๔,๗๗๖ คน

หมู่ที่	หมู่บ้าน	จำนวนครัวเรือน	ประชากร		รวม (คน)
			ชาย (คน)	หญิง (คน)	
๑	บ้านจาเราะ	๙๖	๒๑๗	๒๕๕	๔๗๒
๒	บ้านทรายขาว	๒๐๓	๓๔๒	๓๕๕	๖๙๗
๓	บ้านตอหลัง	๒๒๙	๓๕๓	๓๓๕	๖๘๘
๔	บ้านคลองไหล	๑๓๒	๒๕๖	๒๔๗	๕๐๓
๕	บ้านเกาะสวาด	๒๓๒	๒๙๔	๓๒๖	๖๒๐
๖	บ้านกูบู	๓๘๑	๑,๐๖๑	๑,๐๙๖	๒,๑๕๗
๗	บ้านโคกยามู	๓๖๔	๗๕๑	๘๓๒	๑,๕๘๓
๘	บ้านสะปอม	๑๓๐	๒๕๔	๒๖๘	๕๒๒
๙	บ้านบาเดาะมาตี	๑๓๒	๓๖๘	๓๖๙	๗๓๗
๑๐	บ้านบึงฉลาม	๒๑๐	๖๘๖	๖๙๓	๑,๓๗๙
รวม		**๒,๑๐๙**	**๔,๕๘๒**	**๔,๗๗๖**	**๙,๓๕๘**

ข้อมูลประชากร ณ เดือน กันยายน พ.ศ. ๒๕๖๔

ประชากรทั้งสิ้น จำนวน ๙,๓๗๙ คน แยกเป็นชาย ๔,๕๗๒ คน หญิง ๔,๘๐๗ คน

หมู่ที่	หมู่บ้าน	จำนวนครัวเรือน	ประชากร		รวม (คน)
			ชาย (คน)	หญิง (คน)	
๑	บ้านจาเราะ	๙๖	๒๒๓	๒๕๕	๔๗๘
๒	บ้านทรายขาว	๒๐๔	๓๔๐	๓๔๖	๖๘๖
๓	บ้านตอหลัง	๒๓๔	๓๕๓	๓๓๙	๖๙๒
๔	บ้านคลองไหล	๑๓๖	๒๕๗	๒๔๗	๕๐๔
๕	บ้านเกาะสวาด	๒๓๒	๒๘๑	๓๑๙	๖๐๐
๖	บ้านกูบู	๓๙๐	๑,๐๖๔	๑,๑๑๔	๒,๑๗๘
๗	บ้านโคกยามู	๓๖๕	๗๔๕	๘๔๑	๑,๕๘๖
๘	บ้านสะปอม	๑๓๑	๒๕๔	๒๗๑	๕๒๕
๙	บ้านบาเดาะมาตี	๑๓๒	๓๖๒	๓๗๒	๗๓๔
๑๐	บ้านบึงฉลาม	๒๐๙	๖๙๓	๗๐๓	๑,๓๙๖
รวม		**๒,๑๒๙**	**๔,๕๗๒**	**๔,๘๐๗**	**๙,๓๗๙**

ข้อมูลประชากร ณ เดือน กันยายน พ.ศ. ๒๕๖๕

ประชากรทั้งสิ้น จำนวน ๙,๔๐๐ คน แยกเป็นชาย ๔,๕๖๗ คน หญิง ๔,๘๓๓ คน

หมู่ที่	หมู่บ้าน	จำนวนครัวเรือน	ประชากร		รวม (คน)
			ชาย (คน)	หญิง (คน)	
๑	บ้านจาเราะ	๙๖	๒๒๒	๒๕๕	๔๗๗
๒	บ้านทรายขาว	๒๐๕	๓๔๑	๓๔๙	๖๙๐
๓	บ้านตอหลัง	๒๓๘	๓๔๘	๓๓๘	๖๘๖
๔	บ้านคลองไหล	๑๓๗	๒๕๕	๒๔๔	๔๙๙
๕	บ้านเกาะสวาด	๒๓๖	๒๗๕	๓๑๔	๕๘๙
๖	บ้านกูบู	๓๙๗	๑,๐๖๘	๑,๑๓๒	๒,๒๐๐
๗	บ้านโคกยามู	๓๖๖	๗๕๐	๘๕๒	๑,๖๐๒
๘	บ้านสะปอม	๑๓๕	๒๕๗	๒๗๗	๕๓๔
๙	บ้านบาเดาะมาตี	๑๓๔	๓๕๗	๓๖๗	๗๒๔
๑๐	บ้านบึงฉลาม	๒๑๐	๖๙๔	๗๐๕	๑,๓๙๙
รวม		**๒,๑๕๔**	**๔,๕๖๗**	**๔,๘๓๓**	**๙,๔๐๐**

ข้อมูลประชากร ณ เดือน กันยายน พ.ศ. ๒๕๖๖

ประชากรทั้งสิ้น จำนวน ๙,๕๐๔ คน แยกเป็นชาย ๔,๖๒๗ คน หญิง ๔,๘๗๗ คน

หมู่ที่	หมู่บ้าน	จำนวนครัวเรือน	ประชากร		รวม (คน)
			ชาย (คน)	หญิง (คน)	
๑	บ้านจาเราะ	๙๖	๒๑๙	๒๕๓	๔๗๒
๒	บ้านทรายขาว	๒๐๖	๓๓๖	๓๓๙	๖๗๕
๓	บ้านตอหลัง	๒๔๐	๓๕๓	๓๓๔	๖๘๗
๔	บ้านคลองไหล	๑๓๘	๒๕๔	๒๔๓	๔๙๗
๕	บ้านเกาะสวาด	๒๓๗	๒๖๖	๓๑๓	๕๗๙
๖	บ้านกูบู	๔๐๕	๑,๐๙๒	๑,๑๕๐	๒,๒๔๒
๗	บ้านโคกยามู	๔๕๑	๗๗๙	๘๘๐	๑,๖๕๙
๘	บ้านสะปอม	๑๔๔	๒๖๒	๒๘๔	๕๔๖
๙	บ้านบาเดาะมาตี	๑๓๙	๓๖๕	๓๗๑	๗๓๖
๑๐	บ้านบึงฉลาม	๒๑๑	๗๐๑	๗๑๐	๑,๔๑๑
รวม		**๒,๒๖๗**	**๔,๖๒๗**	**๔,๗๗๖**	**๙,๕๐๔**

ข้อมูลประชากร ณ เดือน มีนาคม พ.ศ. ๒๕๖๗

ประชากรทั้งสิ้น จำนวน ๙,๕๒๔ คน แยกเป็นชาย ๔,๖๔๐ คน หญิง ๔,๘๘๔ คน

หมู่ที่	หมู่บ้าน	จำนวนครัวเรือน	ประชากร		รวม (คน)
			ชาย (คน)	หญิง (คน)	
๑	บ้านจาเราะ	๙๖	๒๑๙	๒๕๖	๔๗๕
๒	บ้านทรายขาว	๒๐๖	๓๓๓	๓๓๙	๖๗๒
๓	บ้านตอหลัง	๒๔๑	๓๕๕	๓๓๔	๖๘๙
๔	บ้านคลองไหล	๑๓๘	๒๕๘	๒๔๒	๕๐๐
๕	บ้านเกาะสวาด	๒๓๙	๒๖๐	๓๑๕	๕๗๕
๖	บ้านกูบู	๔๐๗	๑,๐๙๘	๑,๑๕๔	๒,๒๕๒
๗	บ้านโคกยามู	๔๕๒	๗๘๓	๘๗๒	๑,๖๕๕
๘	บ้านสะปอม	๑๔๖	๒๖๔	๒๘๔	๕๔๘
๙	บ้านบาเดาะมาตี	๑๔๐	๓๖๙	๓๗๔	๗๔๓
๑๐	บ้านบึงฉลาม	๒๑๒	๗๐๑	๗๑๔	๑,๔๑๕
รวม		**๒,๒๗๗**	**๔,๖๔๐**	**๔,๘๘๔**	**๙,๕๒๔**

จากการเปรียบเทียบข้อมูลประชากรย้อนหลัง ๕ ปี ของตำบลไพรวัน ประชากรเพิ่มขึ้นทุกปีเฉลี่ย ปีละ ๔๐ คน

๒) ช่วงอายุและจำนวนประชากร

	ชาย	หญิง	หมายเหตุ
จำนวนประชากรเยาวชน	๑,๒๗๔ คน	๑,๒๑๑ คน	อายุต่ำกว่า ๑๘ ปี
จำนวนประชากร	๒,๘๐๔ คน	๒,๙๒๕ คน	อายุ ๑๘ – ๖๐ ปี
จำนวนประชากรผู้สูงอายุ	๕๖๒ คน	๗๔๘ คน	อายุมากกว่า ๖๐ ปี
รวม	๔,๖๔๐ คน	๔,๘๘๔ คน	ทั้งสิ้น ๙,๕๒๔ คน

(๔.) สภาพทางสังคม

๑) การศึกษา

- โรงเรียนประถมศึกษา ๗ แห่ง

๑. โรงเรียนวัดทรายขาว	จำนวนนักเรียน	๕๖	คน	ครู	๑๑	คน
๒. โรงเรียนบ้านตอหลัง	จำนวนนักเรียน	๔๐	คน	ครู	๘	คน
๓. โรงเรียนบ้านเกาะสวาด	จำนวนนักเรียน	๕๓	คน	ครู	๑๒	คน
๔. โรงเรียนบ้านไพรวัน	จำนวนนักเรียน	๑๖๓	คน	ครู	๑๘	คน
๕. โรงเรียนบ้านกูบู	จำนวนนักเรียน	๒๗๙	คน	ครู	๒๒	คน
๖. โรงเรียนบ้านโคกยามู	จำนวนนักเรียน	๒๒๗	คน	ครู	๒๒	คน
๗. โรงเรียนบ้านสะปอม	จำนวนนักเรียน	๑๑๔	คน	ครู	๑๘	คน

- โรงเรียนสอนศาสนาอิสลาม ๕ แห่ง

๑. โรงเรียนตาดีกาฮีดายาตุนนาซีอีน
๒. โรงเรียนอีสวาตุลฮาซานะห์
๓. โรงเรียนตัรจียะห์ อิสลามมียะห์
๔. โรงเรียนอัลมัรดียะห์ อัลอิสลามมียะห์
๕. โรงเรียนอัตตัรบียะห์ อิสลามมียะห์

- โรงเรียนเอกชนสอนศาสนา ๑ แห่ง

๑. โรงเรียนอิสลามวิทยาทาน

๒) สาธารณสุข

- โรงพยาบาลส่งเสริมสุขภาพประจำตำบล ๒ แห่ง

๑. โรงพยาบาลส่งเสริมสุขภาพประจำตำบลบ้านทรายขาว รับผิดชอบ ๕ หมู่บ้าน

- หมู่ที่ ๑ บ้านจาเราะ
- หมู่ที่ ๒ บ้านทรายขาว
- หมู่ที่ ๓ บ้านตอหลัง
- หมู่ที่ ๔ บ้านคลองไหล
- หมู่ที่ ๙ บ้านบาเดาะมาตี

๒. โรงพยาบาลส่งเสริมสุขภาพประจำตำบล บ้านกูบูรับผิดชอบ ๕ หมู่บ้าน

- หมู่ที่ ๕ บ้านเกาะสวาด
- หมู่ที่ ๖ บ้านกูบู
- หมู่ที่ ๗ บ้านโคกยามู
- หมู่ที่ ๘ บ้านสะปอม
- หมู่ที่ ๑๐ บ้านบึงฉลาม

๓) อาชญากรรม

การรักษาความสงบในพื้นที่

- ขึ้นตรงกับจุดตรวจบ้านไพรวันขึ้นตรงกับหมู่ที่ ๖ บ้านกูบู ตำบลไพร
- มีชุดรักษาหมู่บ้าน (ชรบ.)
- มีชุดอาสาสมัครรักษาหมู่บ้าน (อรบ.)

๔) ยาเสพติด

องค์การบริหารส่วนตำบลไพรวันได้จัดตั้งงบประมาณเพื่อเป็นค่าใช้จ่ายในการจัดกิจกรรมรณรงค์ต่อต้านยาเสพติด โครงการฝึกอบรมชุมชนเข้มแข็งห่างไกลยาเสพติด เพื่อแก้ไขและลดปัญหายาเสพติดในพื้นที่ตำบลไพรวัน

๕) การสังคมสงเคราะห์

- เบี้ยยังชีพผู้สูงอายุ จำนวน ๑,๒๑๖ ราย เป็นเงิน ๘๒๑,๑๐๐.-บาท/เดือน
- เบี้ยยังชีพผู้พิการ จำนวน ๒๗๒ ราย เป็นเงิน ๒๒๓,๔๐๐.-บาท/เดือน
- เบี้ยยังชีพผู้ป่วยเอดส์ จำนวน ๓ ราย เป็นเงิน ๑,๕๐๐.-บาท/เดือน

(๕) ระบบบริการพื้นฐาน

๑) การคมนาคมขนส่ง

หมู่ที่	จำนวนสายทางรวม (สาย)	ถนนลาดยาง แอสฟัลท์(สาย)	ถนนคอนกรีต เสริมเหล็ก (สาย)	ถนนลูกรัง/หินคลุก (สาย)	ทางลำลอง (สาย)
๑	๑	๑	๒	-	-
๒	๑๐	๕	๕	๓	-
๓	๙	๔	๔	๔	-
๔	๕	๑	๑	๑	-
๕	๗	๓	๔	๑	-
๖	๖	๒	๖	-	-
๗	๑๔	๔	๑๐	๒	-
๘	๕	-	๖	-	-
๙	๘	๒	๖	-	-
๑๐	๒	-	๒	-	-
ถนนเชื่อมระหว่างตำบล		๑	๒	-	-
ถนนในความรับผิดชอบของหน่วยงานอื่น		๒			

๒) การไฟฟ้า

มีระบบไฟฟ้าครบทุกครัวเรือน จำนวน ๒,๒๗๗ ครัวเรือน

๓) การประปา

มีระบบประปาหมู่บ้านใช้ คือ

๑. หมู่ที่ ๒ บ้านทรายขาว

๒. หมู่ที่ ๔ บ้านคลองไหล

๓. หมู่ที่ ๕ บ้านเกาะสวาด

๔. หมู่ที่ ๗ บ้านโคกยามู

๔) โทรศัพท์

ปัจจุบันประชาชนมีการใช้โทรศัพท์เคลื่อนที่เป็นส่วนใหญ่ มีเสาสัญญาณโทรศัพท์ ๓ ระบบคือ ระบบจีเอสเอ็ม ระบบดีแทค ระบบมาย

๕) ระบบโลจิสติกส์ (Logistics) หรือการขนส่ง

ตำบลไพรวัน ขึ้นตรงกับที่ทำการไปรษณีย์ตากใบ ตั้งอยู่ตำบลเจ๊ะเห อำเภอตากใบ จังหวัดนราธิวาส ซึ่งอยู่ห่างจากตำบลไพรวัน ประมาณ ๑๗ กิโลเมตร นอกจากนี้ยังมีการให้บริการขนส่งวัสดุ ครุภัณฑ์ ของเอกชน

(๖.) ระบบเศรษฐกิจ

๑) การเกษตร

ประชากรส่วนใหญ่ ประกอบอาชีพเกษตรกรรม ได้แก่ หมู่ที่ ๑,๒,๓,๔,๕,๗และ๙ เช่น

- การทำนา
- ทำสวน เช่น สวนมะพร้าว สวนปาล์ม สวนผลไม้ และสวนยางพารา
- ปลูกผัก เช่น ถั่วฝักยาว บวบ แตงกวา พริก มะเขือ ถั่วพู ข้าวโพด ฯลฯ

๒) การประมง

ตำบลไพรวันมีพื้นที่ติดชายทะเล ประกอบด้วย หมู่ที่ ๖,๘ และ ๑๐ ซึ่งทั้ง ๓ หมู่บ้านประกอบอาชีพประมงชายฝั่ง

๓) การปศุสัตว์

ตำบลไพรวัน มีการทำปศุสัตว์ คือ การเลี้ยงโค เลี้ยงแพะ เลี้ยงหมู เลี้ยงไก่ และเลี้ยงเป็ด

๔) การบริการ

ร้านเสริมสวย	๓ แห่ง
ร้านตัดผมชาย	๕ แห่ง
โรงสีข้าว	๓ แห่ง

๕) การท่องเที่ยว

ในเขตองค์การบริหารส่วนตำบลไพรวัน มีสถานที่ท่องเที่ยวซึ่งส่วนใหญ่ในช่วงเทศกาลต่างๆจะมีผู้คนมาท่องเที่ยวเยอะกว่าวันปกติ เช่น วันขึ้นปีใหม่ วันสงกรานต์ และวันยารีรายอ คือหาดปัณตัยกูบู หมู่ที่ ๖ บ้านกูบู ชายทะเลน้ำแบ่ง หมู่ที่ ๑๐ บ้านบึงฉลาม และสถานีเพาะเลี้ยงสัตว์ป่าโคกไม้เรือ

๖) อุตสาหกรรม

ตำบลไพรวัน ไม่มีอุตสาหกรรมในพื้นที่

๗) การพานิชยกรรมและกลุ่มอาชีพ

ในพื้นที่ตำบลไพรวันมีกลุ่มอาชีพดังนี้

๑. กลุ่มทอผ้าบ้านตอหลัง

๒. กลุ่มทอผ้าบ้านทรายขาว

๓. กลุ่มญาดาบาติก
๔. กลุ่มแปรรูปผลิตภัณฑ์กระจูด
๕. กลุ่มจักสานหญ้าแฝก
๖ กลุ่มแม่บ้านบ้านเกาะสวาด
๗. กลุ่มสหกรณ์ปาล์ม
๘. กลุ่มผลิตภัณฑ์ข้าวซ้อมมือ
๙. กลุ่มปลูกมะพร้าวแปลงใหญ่
๘) แรงงาน

ประชาชนส่วนใหญ่ประมาณร้อยละ ๕๐ ประกอบอาชีพเกษตรกรรม ได้แก่ ทำนา ทำสวน ปลูกผัก และเลี้ยงสัตว์ ประชากรร้อยละ ๒๐ ไปขายแรงงานประเทศเพื่อนบ้าน ประชากรร้อยละ ๑๐ ประกอบอาชีพประมงชายฝั่ง ที่เหลือประกอบอาชีพทำธุรกิจส่วนตัว รับราชการ และลูกจ้างส่วนราชการ

(๗) ศาสนา ประเพณี วัฒนธรรม

๑) การนับถือศาสนา

ประชาชนในพื้นที่ตำบลไพรวัน จะนับถือศาสนาพุธ และศาสนาอิสลาม ซึ่งมีรายละเอียดดังนี้

๑. หมู่ที่ ๑ บ้านจาเราะ ประชาชนส่วนใหญ่ประมาณร้อยละ ๙๗ นับถือศาสนาอิสลาม มีมัสยิดประจำหมู่บ้านคือ มัสยิดอิสซัน มีนายสะมะแอ มัยเซ่ง เป็นโต๊ะอีหม่ามประจำมัสยิด
๒. หมู่ที่ ๒ บ้านทรายขาว ประชาชนนับถือศาสนาพุทธ ร้อยเปอร์เซ็น มีวัดประจำหมู่บ้านคือ วัดทรายขาว มีพระครูรัตนจันทประโชติ เป็นเจ้าอาวาส
๓. หมู่ที่ ๓ บ้านตอหลัง ประชาชนส่วนใหญ่ ประมาณร้อยละ ๙๘ นับถือศาสนาพุทธ ร้อยละ ๒ นับถือศาสนาอิสลาม มีวัดประจำหมู่บ้าน คือวัดท่ามะปราง มีพระวิจิตร ปภสฺสโร รักษาการเจ้าอาวาส และวัดคันธาธิการาม มีพระครูวรจันทสร เป็นเจ้าอาวาส
๔. หมู่ที่ ๔ บ้านคลองไหล ประชากรประมาณร้อยละ ๗๐ นับถือศาสนาพุทธ ร้อยละ ๓๐ นับถือศาสนาอิสลาม มีวัดประจำหมู่บ้าน คือวัดหิรัญวดี มีพระใบฎีกาทักษิณธม.มทีโปเป็นเจ้าอาวาส
๕. หมู่ที่ ๕ บ้านเกาะสวาด ประชาชนนับถือศาสนาพุทธ ร้อยเปอร์เซ็น มีวัดประจำหมู่บ้าน คือ วัดเกาะสวาด มีพระครูทีปคัมภีรธรรม
๖. หมู่ที่ ๖ บ้านกูบู ประชาชนส่วนใหญ่ประมาณร้อยละ ๙๕ นับถือศาสนาอิสลาม มีมัสยิดประจำหมู่บ้านคือ มัสยิดอิสละห์ มีนายมักกะตา กูโน เป็นโต๊ะอีหม่าม และประชากรประมาณร้อยละ ๕ นับถือศาสนาพุทธ
๗. หมู่ที่ ๗ บ้านโคกยามู ประชาชนส่วนใหญ่นับถือศาสนาอิสลาม ประมาณร้อยละ ๙๐ มีมัสยิดประจำหมู่บ้านคือ มัสยิดดารุสสาลาม มีนายมะอูเซ็ง วาเฮงสา เป็นโต๊ะอีหม่าม และมัสยิดดารุลฟิรเดาส์ มี นายสุอิบ ยูมะโซ เป็นโต๊ะอีหม่าม
๘. หมู่ที่ ๘ บ้านสะปอม ประชาชนนับถือศาสนาอิสลามร้อยเปอร์เซ็น มีมัสยิดประจำหมู่บ้านคือ มัสยิด อิสลามียะห์ มีนายซารีปี รอนิง เป็นโต๊ะอีหม่าม
๙. หมู่ที่ ๙ บ้านบาเดาะมาตี ประชาชนนับถือศาสนาอิสลามร้อยเปอร์เซ็น มีมัสยิดประจำหมู่บ้านคือ มัสยิด บาเดาะมาตี มีนายอัสมี เจ๊ะบือราเฮง เป็นโต๊ะอีหม่าม
๑๐. หมู่ที่ ๑๐ บ้านบึงฉลาม ประชาชนนับถือศาสนาอิสลามร้อยเปอร์เซ็น

๒) ประเพณีและงานประจำปี

ประเพณีทางศาสนาพุทธได้แก่

- ประเพณีรถน้ำผู้สูงอายุ
- ประเพณีลอยกระทง
- ประเพณีหล่อและถวายเทียนพรรษา
- ประเพณีชักพระในวันออกพรรษา
- ประเพณีลาซัง
- ประเพณีรับเจ้าเข้าเมือง

ประเพณีทางศาสนาอิสลามได้แก่

- ประเพณีถือศีลอด (รอมฎอน)
- ประเพณีเมาลิด
- ประเพณีกวนอาซูรอ

๓) ภูมิปัญญาท้องถิ่น ภาษาถิ่น

- กลุ่มจักสานกระจูด
- กลุ่มจักสานหญ้าแฝก
- กลุ่มทำพรมเช็ดเท้าจากเชือกป่านมะพร้าว
- กลุ่มผ้าบาติก
- หมอกระดูก
- หมอนวดจับเส้น

ภาษาถิ่น ตำบลไพรวันมีภาษาถิ่นสองภาษาคือ หมู่บ้านไทยพุทธใช้ภาษาคือภาษาเจ๊ะเห ส่วนหมู่บ้านอิสลามให้ภาษายาวี

๔) OTOP สินค้าพื้นเมืองและของที่ระลึก

ผลิตภัณฑ์จากกระจูด เช่นกระเป๋า หมวก แฟ้ม กล่องทิชชู พัด ฯลฯ
ผลิตภัณฑ์จากหญ้าแฝก เช่นกระเป๋า หมวก แฟ้ม กล่องทิชชู ตะกล้าใส่ผ้า ฯลฯ
พรมเช็ดเท้าจากเชือกป่านมะพร้าว
ผลิตภัณฑ์ผ้าบาติก
ผ้าทอ

(๘) ทรัพยากรธรรมชาติ

๑) น้ำ

มีแม่น้ำ คลองชลประทาน สระ และบึง

๒) ป่าไม้

มีพื้นที่ป่าสงวนแห่งชาติ และพื้นที่ป่าพรุ

๓) คุณภาพของทรัพยากรธรรมชาติ

ปัจจุบันได้รับผลกระทบจากการบุกรุกป่าสงวนเป็นที่ทำกิน และปัญหาการกัดเซาะชายฝั่ง ปัญหาการทำประมงแบบผิดกฎหมาย ทำให้ทรัพยากรธรรมชาติเริ่มเสื่อมโทรมและมีปริมาณลดลง

ส่วนที่ ๒

ยุทธศาสตร์การพัฒนาองค์กรปกครองส่วนท้องถิ่น

๑. ความสัมพันธ์ระหว่างแผนพัฒนาระดับมหาภาค

๑.๑ แผนยุทธศาสตร์ชาติ ๒๐ ปี (พ.ศ. ๒๕๖๑ – ๒๕๘๐)

ยุทธศาสตร์ชาติ ๒๐ ปี (พ.ศ. ๒๕๖๑ - ๒๕๘๐) เป็นยุทธศาสตร์ชาติฉบับแรกของประเทศไทยตามรัฐธรรมนูญแห่งราชอาณาจักรไทย ซึ่งจะต้องนำไปสู่การปฏิบัติเพื่อให้ประเทศไทยบรรลุวิสัยทัศน์ “ประเทศมีความมั่นคง มั่งคั่ง ยั่งยืน เป็นประเทศพัฒนาแล้ว ด้วยการพัฒนาตามหลักปรัชญาของเศรษฐกิจพอเพียง” โดยให้เป็นไปตามที่กำหนดในกฎหมายว่าด้วยการจัดทำยุทธศาสตร์ชาติ และต่อมาได้มีการตราพระราชบัญญัติการจัดทำยุทธศาสตร์ชาติ พ.ศ. ๒๕๖๐

วิสัยทัศน์ประเทศไทย

วิสัยทัศน์ประเทศคือ “ประเทศมีความมั่นคง มั่งคั่ง ยั่งยืน เป็นประเทศที่พัฒนาแล้ว ด้วยการพัฒนาตามหลักปรัชญาของเศรษฐกิจพอเพียง” โดยมีเป้าหมายการพัฒนาประเทศ คือ “ประเทศชาติมั่นคงประชาชนมีความสุข เศรษฐกิจพัฒนาอย่างต่อเนื่อง สังคมเป็นธรรม ฐานทรัพยากรธรรมชาติยั่งยืน”

ความมั่นคง หมายถึง การมีความมั่นคงปลอดภัยจากภัยและการเปลี่ยนแปลงทั้งภายในประเทศและภายนอกประเทศในทุกระดับ ทั้งระดับประเทศ สังคม ชุมชน ครัวเรือน และปัจเจกบุคคล และมีความมั่นคงในทุกมิติ ทั้งมิติทางการทหาร เศรษฐกิจ สังคม สิ่งแวดล้อม และการเมือง เช่น ประเทศมีความมั่นคงในเอกราชและอธิปไตย มีการปกครองระบบประชาธิปไตยที่มีพระมหากษัตริย์ทรงเป็นประมุข สถาบันชาติ ศาสนา พระมหากษัตริย์มีความเข้มแข็งเป็นศูนย์กลางและเป็นที่ยึดเหนี่ยวจิตใจของประชาชน มีระบบการเมืองที่มั่นคงเป็นกลไกที่นำไปสู่การบริหารประเทศที่ต่อเนื่องและโปร่งใสตามหลักธรรมาภิบาล สังคมมีความปรองดองและความสามัคคี สามารถผนึกกำลังเพื่อพัฒนาประเทศ ชุมชนมีความเข้มแข็ง ครอบครัวมีความอบอุ่น ประชาชนมีความมั่นคงในชีวิต มีงานและรายได้ที่มั่นคงพอเพียงกับการดำรงชีวิต มีการออมสำหรับวัยเกษียณ ความมั่นคงของอาหาร พลังงาน และน้ำ มีที่อยู่อาศัย และความปลอดภัยในชีวิตทรัพย์สิน

ความมั่งคั่ง หมายถึง ประเทศไทยมีการขยายตัวของเศรษฐกิจอย่างต่อเนื่องและมีความยั่งยืนจนเข้าสู่กลุ่มประเทศรายได้สูง ความเหลื่อมล้ำของการพัฒนาลดลง ประชากรมีความอยู่ดีมีสุขได้รับผลประโยชน์จากการพัฒนาอย่างเท่าเทียมกันมากขึ้น และมีการพัฒนาอย่างทั่วถึงทุกภาคส่วน มีคุณภาพชีวิตตามมาตรฐานขององค์การสหประชาชาติ ไม่มีประชาชนที่อยู่ในภาวะความยากจน เศรษฐกิจในประเทศมีความเข้มแข็ง ขณะเดียวกันต้องมีความสามารถในการแข่งขันกับประเทศต่าง ๆ ทั้งในตลาดโลกและตลาดภายในประเทศ เพื่อให้สามารถสร้างรายได้ทั้งจากภายในและภายนอกประเทศ ตลอดจนมีการสร้างฐานเศรษฐกิจและสังคมแห่งอนาคตเพื่อให้สอดรับกับบริบทการพัฒนาที่เปลี่ยนแปลงไป และประเทศไทยมีบทบาทที่สำคัญในเวทีโลก และมีความสัมพันธ์ทางเศรษฐกิจและการค้าอย่างแน่นแฟ้นกับประเทศในภูมิภาคเอเชีย เป็นจุดสำคัญของ การเชื่อมโยงในภูมิภาค ทั้งการคมนาคมขนส่ง การผลิต การค้า การลงทุน และการทำธุรกิจ เพื่อให้เป็นพลังในการพัฒนา นอกจากนี้ ยังมีความสมบูรณ์ในทุนที่จะสามารถสร้างการพัฒนาต่อเนื่อง ไปได้ ได้แก่ ทุนมนุษย์ ทุนทางปัญญา ทุนทางการเงิน ทุนที่เป็นเครื่องมือเครื่องจักร ทุนทางสังคม และทุนทรัพยากรธรรมชาติและสิ่งแวดล้อม

ความยั่งยืน หมายถึง การพัฒนาที่สามารถสร้างความเจริญ รายได้ และคุณภาพชีวิตของประชาชนให้เพิ่มขึ้นอย่างต่อเนื่อง ซึ่งเป็นการเจริญเติบโตของเศรษฐกิจที่อยู่บนหลักการใช้ การรักษาและการฟื้นฟูฐานทรัพยากรธรรมชาติอย่างยั่งยืน ไม่ใช้ทรัพยากรธรรมชาติจนเกินพอดี ไม่สร้างมลภาวะต่อสิ่งแวดล้อมจนเกินความสามารถในการรองรับและเยียวยาของระบบนิเวศ การผลิตและการบริโภคเป็นมิตรกับสิ่งแวดล้อมและสอดคล้องกับเป้าหมายการพัฒนาที่ยั่งยืน

ทรัพยากรธรรมชาติมีความอุดมสมบูรณ์มากขึ้นและสิ่งแวดล้อมมีคุณภาพดีขึ้น คนมีความรับผิดชอบต่อสังคม มีความเอื้ออาทร เสียสละเพื่อผลประโยชน์ส่วนรวม รัฐบาลมีนโยบายที่มุ่งประโยชน์ส่วนรวมอย่างยั่งยืน และให้ความสำคัญกับการมีส่วนร่วมของประชาชน และทุกภาคส่วนในสังคมยึดถือและปฏิบัติตามหลักปรัชญาของเศรษฐกิจพอเพียงเพื่อการพัฒนาอย่างสมดุล มีเสถียรภาพและยั่งยืน



ยุทธศาสตร์ชาติระยะ ๒๐ ปี

การพัฒนาประเทศในช่วงระยะเวลาของยุทธศาสตร์ชาติ จะมุ่งเน้นการสร้างสมดุลระหว่างการพัฒนาเศรษฐกิจ สังคม และสิ่งแวดล้อม ประกอบด้วย ๖ ยุทธศาสตร์ ได้แก่

๑. ยุทธศาสตร์ชาติด้านความมั่นคง มีเป้าหมายการพัฒนาที่สำคัญ คือ ประชาชนอยู่ดี กินดี มีความสุข บ้านเมืองมีความมั่นคงในทุกมิติ และทุกระดับ กองทัพ หน่วยงานด้านความมั่นคง ภาครัฐ เอกชน และภาคประชาชน มีความพร้อมในการป้องกันและแก้ไขปัญหาความมั่นคง ประเทศไทยมีบทบาทด้านความมั่นคงเป็นที่ชื่นชมและได้รับการยอมรับโดยประชาคมระหว่างประเทศ และการบริหารจัดการความมั่นคงมีผลสำเร็จที่เป็นรูปธรรมอย่างมีประสิทธิภาพ โดยประเด็นยุทธศาสตร์ชาติด้านความมั่นคง ประกอบด้วย ๕ ประเด็น ได้แก่

๑.๑ การรักษาความสงบภายในประเทศ เพื่อสร้างเสริมความสงบเรียบร้อยและสันติสุขให้เกิดขึ้นกับประเทศชาติบ้านเมือง โดย (๑) การพัฒนาและเสริมสร้างคนในทุกภาคส่วนให้มีความเข้มแข็ง มีความพร้อม ตระหนักในเรื่องความมั่นคง และมีส่วนร่วมในการแก้ไขปัญหา (๒) การพัฒนาและเสริมสร้างความจงรักภักดีต่อสถาบันหลักของชาติ (๓) การพัฒนาและเสริมสร้างการเมืองในระบอบประชาธิปไตยอันมีพระมหากษัตริย์ทรงเป็นประมุขที่มีเสถียรภาพและมีธรรมาภิบาล เห็นแก่ประโยชน์ของประเทศชาติมากกว่าประโยชน์ส่วนตน และ (๔) การพัฒนาและเสริมสร้างกลไกที่สามารถป้องกันและขจัดสาเหตุของประเด็นปัญหาความมั่นคงที่สำคัญ

๑.๒ การป้องกันและแก้ไขปัญหาที่มีผลกระทบต่อความมั่นคง เพื่อแก้ไขปัญหาเดิม และป้องกันไม่ให้ปัญหาใหม่เกิดขึ้น โดย (๑) การแก้ไขปัญหาความมั่นคงในปัจจุบัน (๒) การติดตาม เฝ้าระวัง ป้องกัน และแก้ไขปัญหาที่อาจอุบัติขึ้นใหม่ (๓) การสร้างความปลอดภัยและความสันติสุขอย่างถาวรในพื้นที่จังหวัดชายแดนภาคใต้ และ (๔) การรักษาความมั่นคงและผลประโยชน์ทางทรัพยากรธรรมชาติและสิ่งแวดล้อมทั้งทางบกและทางทะเล

๑.๓ การพัฒนาศักยภาพของประเทศให้พร้อมเผชิญภัยคุกคามที่กระทบต่อความมั่นคงของชาติเพื่อยกระดับขีดความสามารถของกองทัพและหน่วยงานด้านความมั่นคง โดย (๑) การพัฒนาระบบงานข่าวกรองแห่งชาติแบบบูรณาการอย่างมีประสิทธิภาพ (๒) การพัฒนาและผนึกพลังอำนาจแห่งชาติ กองทัพและหน่วยงานความมั่นคง รวมทั้งภาครัฐและภาค

ประชาชน ให้พร้อมป้องกันและรักษาอธิปไตยของประเทศ และเผชิญกับภัยคุกคามได้ทุกมิติ ทุกรูปแบบและทุกระดับ และ (๓) การพัฒนาระบบเตรียมพร้อมแห่งชาติและการบริหารจัดการภัยคุกคามให้มีประสิทธิภาพ

๑.๔ การบูรณาการความร่วมมือด้านความมั่นคงกับอาเซียนและนานาชาติรวมถึงองค์กรภาครัฐและที่มิใช่ภาครัฐ เพื่อสร้างเสริมความสงบสุข สันติสุข ความมั่นคงและความเจริญ ก้าวหน้า ให้กับประเทศชาติ ภูมิภาค และโลก อย่างยั่งยืน โดย (๑) การเสริมสร้างและรักษาดุลยภาพสภาวะแวดล้อมระหว่างประเทศ (๒) การเสริมสร้างและธำรงไว้ซึ่งสันติภาพและความมั่นคงของภูมิภาค และ (๓) การร่วมมือทางการพัฒนากับประเทศเพื่อนบ้าน ภูมิภาค โลก รวมถึงองค์กรภาครัฐและที่มิใช่ภาครัฐ

๑.๕ การพัฒนากลไกการบริหารจัดการความมั่นคงแบบองค์รวม เพื่อให้กลไกสำคัญต่าง ๆ ทำงานได้อย่างมีประสิทธิภาพ มีการใช้หลักธรรมาภิบาล และการบังคับใช้กฎหมายอย่างเคร่งครัด โดย (๑) การพัฒนากลไกให้พร้อมสำหรับการติดตาม เฝ้าระวัง แจ้งเตือน ป้องกัน และแก้ไขปัญหาความมั่นคงแบบองค์รวมอย่างเป็นรูปธรรม (๒) การบริหารจัดการความมั่นคงให้เอื้ออำนวยต่อการพัฒนาประเทศในมิติอื่น ๆ และ (๓) การพัฒนากลไกและองค์กรขับเคลื่อนยุทธศาสตร์ชาติด้านความมั่นคง

๒. ยุทธศาสตร์ชาติด้านการสร้างความสามารถในการแข่งขัน มีเป้าหมายการพัฒนาที่มุ่งเน้นให้ประเทศไทยเป็นประเทศที่พัฒนาแล้ว เศรษฐกิจเติบโตอย่างมีเสถียรภาพและยั่งยืน และมีขีดความสามารถในการแข่งขันสูงขึ้น โดยประเด็นยุทธศาสตร์ชาติด้านการสร้างความสามารถในการแข่งขัน ประกอบด้วย ๕ ประเด็น ได้แก่

๒.๑ การเกษตรสร้างมูลค่า ให้ความสำคัญกับการเพิ่มผลิตภาพการผลิตทั้งเชิงปริมาณและมูลค่า และความหลากหลายของสินค้าเกษตร ประกอบด้วย (๑) เกษตรอัตลักษณ์พื้นถิ่น (๒) เกษตรปลอดภัย (๓) เกษตรชีวภาพ (๔) เกษตรแปรรูป และ (๕) เกษตรอัจฉริยะ

๒.๒ อุตสาหกรรมและบริการแห่งอนาคต โดยสร้างอุตสาหกรรมและบริการแห่งอนาคตที่ขับเคลื่อนประเทศไทยไปสู่ประเทศที่พัฒนาแล้วด้วยนวัตกรรมและเทคโนโลยีแห่งอนาคต ประกอบด้วย (๑) อุตสาหกรรมชีวภาพ (๒) อุตสาหกรรมและบริการการแพทย์ครบวงจร (๓) อุตสาหกรรมและบริการดิจิทัล ข้อมูล และปัญญาประดิษฐ์ (๔) อุตสาหกรรมและบริการขนส่ง และโลจิสติกส์ และ (๕) อุตสาหกรรมความมั่นคงของประเทศ

๒.๓ สร้างความหลากหลายด้านการท่องเที่ยว โดยการรักษาการเป็นจุดหมายปลายทางที่สำคัญของการท่องเที่ยวระดับโลกที่ดึงดูดนักท่องเที่ยวทุกระดับและเพิ่มสัดส่วนของนักท่องเที่ยวที่มีคุณภาพสูง ประกอบด้วย (๑) ท่องเที่ยวเชิงสร้างสรรค์และวัฒนธรรม (๒) ท่องเที่ยวเชิงธุรกิจ (๓) ท่องเที่ยวเชิงสุขภาพความงามและแพทย์แผนไทย (๔) ท่องเที่ยวสำราญทางน้ำ และ (๕) ท่องเที่ยวเชื่อมโยงภูมิภาค

๒.๔ โครงสร้างพื้นฐาน เชื่อมไทย เชื่อมโลก ครอบคลุมถึงโครงสร้างพื้นฐานทางกายภาพในด้านโครงข่ายคมนาคมพื้นที่และเมือง รวมถึงเทคโนโลยีตลอดจนโครงสร้างพื้นฐานทางเศรษฐกิจ โดย (๑) เชื่อมโยงโครงข่ายคมนาคมไร้รอยต่อ (๒) สร้างและพัฒนาเขตเศรษฐกิจพิเศษ (๓) เพิ่มพื้นที่และเมืองเศรษฐกิจ (๔) พัฒนาโครงสร้างพื้นฐานเทคโนโลยีสมัยใหม่ และ (๕) รักษาและเสริมสร้างเสถียรภาพทางเศรษฐกิจมหภาค

๒.๕ พัฒนาเศรษฐกิจบนพื้นฐานผู้ประกอบการยุคใหม่ สร้างและพัฒนาผู้ประกอบการยุคใหม่ที่มีทักษะและจิตวิญญาณของการเป็นผู้ประกอบการ ที่มีความสามารถในการแข่งขันและมีอัตลักษณ์ชัดเจนโดย (๑) สร้างผู้ประกอบการอัจฉริยะ (๒) สร้างโอกาสเข้าถึงบริการทางการเงิน (๓) สร้างโอกาสเข้าถึงตลาด (๔) สร้างโอกาสเข้าถึงข้อมูล และ (๕) ปรับบทบาทและโอกาสการเข้าถึงบริการภาครัฐ

๓. ยุทธศาสตร์ชาติด้านการพัฒนาและเสริมสร้างศักยภาพทรัพยากรมนุษย์ มีเป้าหมายการพัฒนา ที่สำคัญเพื่อให้คนไทยเป็นคนดี คนเก่ง มีคุณภาพ พร้อมสำหรับวิถีชีวิตในศตวรรษที่ ๒๑ สังคมมีสภาพแวดล้อมที่เอื้อและสนับสนุนต่อการพัฒนาคนตลอดช่วงชีวิต ประกอบด้วย ๗ ประเด็น ได้แก่

๓.๑ การปรับเปลี่ยนค่านิยมและวัฒนธรรม มุ่งเน้นให้สถาบันทางสังคมร่วมปลูกฝังค่านิยมและวัฒนธรรมที่พึงประสงค์ โดย (๑) การปลูกฝังค่านิยมและวัฒนธรรมผ่านการเลี้ยงดูในครอบครัว (๒) การบูรณาการเรื่องความซื่อสัตย์ วินัย

คุณธรรม จริยธรรม ในการจัดการเรียนการสอนในสถานศึกษา (๓) การสร้างความเข้มแข็ง ในสถาบันทางศาสนา (๔) การปลูกฝังค่านิยมและวัฒนธรรมโดยใช้ชุมชนเป็นฐาน (๕) การสร้างค่านิยมและวัฒนธรรมที่พึงประสงค์จากภาคธุรกิจ (๖) การใช้สื่อและสื่อสารมวลชนในการปลูกฝังค่านิยมและวัฒนธรรมของคนในสังคม และ (๗) การส่งเสริมให้คนไทยมีจิตสาธารณะและมีความรับผิดชอบต่อส่วนรวม

๓.๒ การพัฒนาศักยภาพคนตลอดช่วงชีวิต มุ่งเน้นการพัฒนาคนเชิงคุณภาพในทุกช่วงวัย ประกอบด้วย (๑) ช่วงการตั้งครรภ์/ปฐมวัย เน้นการเตรียมความพร้อมให้แก่พ่อแม่ก่อนการตั้งครรภ์ (๒) ช่วงวัยเรียน/วัยรุ่น ปลูกฝังความเป็นคนดี มีวินัยพัฒนาทักษะการเรียนรู้ที่สอดรับกับศตวรรษที่ ๒๑ (๓) ช่วงวัยแรงงาน ยกระดับศักยภาพ ทักษะและสมรรถนะแรงงานสอดคล้องกับความต้องการของตลาด และ (๔) ช่วงวัยผู้สูงอายุ ส่งเสริมให้ผู้สูงอายุเป็นพลังในการขับเคลื่อนประเทศ

๓.๓ ปฏิรูปกระบวนการเรียนรู้ที่ตอบสนองต่อการเปลี่ยนแปลง ในศตวรรษที่ ๒๑ มุ่งเน้นผู้เรียนให้มีทักษะการเรียนรู้และมีใจใฝ่เรียนรู้ตลอดเวลา โดย (๑) การปรับเปลี่ยนระบบการเรียนรู้ให้เอื้อต่อการพัฒนาทักษะสำหรับศตวรรษที่ ๒๑ (๒) การเปลี่ยนโฉมบทบาท “ครู” ให้เป็นครูยุคใหม่ (๓) การเพิ่มประสิทธิภาพระบบบริหาร จัดการศึกษาในทุกระดับ ทุกประเภท (๔) การพัฒนาระบบการเรียนรู้ตลอดชีวิต (๕) การสร้างความตื่นตัวให้คนไทยตระหนักถึงบทบาท ความรับผิดชอบและการวางตำแหน่งของประเทศไทยในภูมิภาคเอเชียอาคเนย์และประชาคมโลก (๖) การวางพื้นฐานระบบรองรับการเรียนรู้โดยใช้ดิจิทัลแพลตฟอร์ม และ (๗) การสร้างระบบการศึกษาเพื่อเป็นเลิศทางวิชาการระดับนานาชาติ

๓.๔ การตระหนักถึงพหุปัญญาของมนุษย์ที่หลากหลาย โดย (๑) การพัฒนาและส่งเสริมพหุปัญญาผ่านครอบครัว ระบบสถานศึกษา สภาพแวดล้อม รวมทั้งสื่อตั้งแต่ระดับปฐมวัย (๒) การสร้างเส้นทางอาชีพ สภาพแวดล้อมการทำงาน และระบบสนับสนุน ที่เหมาะสมสำหรับผู้มีความสามารถพิเศษผ่านกลไกต่าง ๆ และ (๓) การดึงดูดกลุ่มผู้เชี่ยวชาญต่างชาติและคนไทยที่มีความสามารถในต่างประเทศให้มาสร้างและพัฒนาเทคโนโลยีและนวัตกรรมให้กับประเทศ

๓.๕ การเสริมสร้างให้คนไทยมีสุขภาวะที่ดี ครอบคลุมทั้งด้านกาย ใจ สติปัญญา และสังคม โดย (๑) การสร้างความรอบรู้ด้านสุขภาวะ (๒) การป้องกันและควบคุมปัจจัยเสี่ยงที่คุกคามสุขภาวะ (๓) การสร้างสภาพแวดล้อมที่เอื้อต่อการมีสุขภาวะที่ดี (๔) การพัฒนาระบบบริการสุขภาพที่ทันสมัยสนับสนุนการสร้างสุขภาวะที่ดี และ (๕) การส่งเสริมให้ชุมชนเป็นฐานในการสร้างสุขภาวะที่ดีในทุกพื้นที่

๓.๖ การสร้างสภาพแวดล้อมที่เอื้อต่อการพัฒนาและเสริมสร้างศักยภาพทรัพยากรมนุษย์โดย (๑) การสร้างความอยู่ดีมีสุขของครอบครัวไทย (๒) การส่งเสริมบทบาทการมีส่วนร่วมของภาครัฐ ภาคเอกชน องค์กรปกครองส่วนท้องถิ่น ครอบครัวและชุมชนในการพัฒนาทรัพยากรมนุษย์ (๓) การปลูกฝังและพัฒนาทักษะนอกห้องเรียน และ (๔) การพัฒนาระบบฐานข้อมูลเพื่อการพัฒนาทรัพยากรมนุษย์

๓.๗ การเสริมสร้างศักยภาพการกีฬาในการสร้างคุณค่าทางสังคมและพัฒนาประเทศโดย (๑) การส่งเสริมการออกกำลังกาย และกีฬาขั้นพื้นฐานให้กลายเป็นวิถีชีวิต (๒) การส่งเสริมให้ประชาชนมีส่วนร่วมในกิจกรรมออกกำลังกาย กีฬาและนันทนาการ (๓) การส่งเสริมการกีฬาเพื่อพัฒนาสู่ระดับอาชีพ และ (๔) การพัฒนาบุคลากรด้านการกีฬาและนันทนาการเพื่อรองรับการเติบโตของอุตสาหกรรมกีฬา

๔. ยุทธศาสตร์ชาติด้านการสร้างโอกาสและความเสมอภาคทางสังคม มีเป้าหมายการพัฒนาที่สำคัญเพื่อสร้างความเป็นธรรม และลดความเหลื่อมล้ำในทุกมิติ กระจายศูนย์กลางความเจริญทางเศรษฐกิจและสังคมเพิ่มโอกาสให้ทุกภาคส่วนเข้ามาเป็นกำลังของการพัฒนาประเทศในทุกระดับเพื่อความสมานฉันท์ และเพิ่มขีดความสามารถของชุมชนท้องถิ่นในการพัฒนา การพึ่งตนเองและการจัดการตนเองเพื่อสร้างสังคมคุณภาพประกอบด้วย ๔ ประเด็น ได้แก่

๔.๑ การลดความเหลื่อมล้ำ สร้างความเป็นธรรมในทุกมิติ โดย (๑) ปรับโครงสร้างเศรษฐกิจฐานราก (๒) ปฏิรูประบบภาษีและการคุ้มครองผู้บริโภค (๓) กระจายการถือครองที่ดินและการเข้าถึงทรัพยากร (๔) เพิ่มผลิตภาพและคุ้มครองแรงงานไทยให้เป็นแรงงานฝีมือที่มีคุณภาพและความริเริ่มสร้างสรรค์ มีความปลอดภัยในการทำงาน (๕) สร้างหลักประกันทางสังคมที่ครอบคลุมและเหมาะสมกับคนทุกช่วงวัย ทุกเพศภาวะและทุกกลุ่ม (๖) ลงทุนทางสังคมแบบมุ่งเป้าเพื่อช่วยเหลือกลุ่มคนยากจนและกลุ่มผู้ด้อยโอกาสโดยตรง (๗) สร้างความเป็นธรรมในการเข้าถึงบริการสาธารณสุขและการศึกษา

โดยเฉพาะสำหรับผู้มีรายได้น้อยและกลุ่มผู้ด้อยโอกาส และ (๘) สร้างความเป็นธรรมในการเข้าถึงกระบวนการยุติธรรมอย่างทั่วถึง

๔.๒ การกระจายศูนย์กลางความเจริญทางเศรษฐกิจ สังคมและเทคโนโลยี โดย (๑) พัฒนาศูนย์กลางความเจริญทางเศรษฐกิจ สังคมและเทคโนโลยีในภูมิภาค (๒) กำหนดแผนพัฒนาเศรษฐกิจและสังคมของ แต่ละกลุ่มจังหวัดในมิติต่าง ๆ (๓) จัดระบบเมืองที่เอื้อต่อการสร้างชีวิตและสังคมที่มีคุณภาพและปลอดภัยให้สามารถตอบสนองต่อสังคมสูงวัยและแนวโน้มของการขยายตัวของเมืองในอนาคต (๔) ปรับโครงสร้างและแก้ไขกฎหมายระเบียบบริหารราชการแผ่นดิน เพื่อวางระบบและกลไกการบริหารงานในระดับภาค กลุ่มจังหวัด (๕) สนับสนุนการพัฒนาพื้นที่บนฐานข้อมูลความรู้ เทคโนโลยีและนวัตกรรม และ (๖) การพัฒนากำลังแรงงานในพื้นที่

๔.๓ การเสริมสร้างพลังทางสังคม โดย (๑) สร้างสังคมเข้มแข็งที่แบ่งปันไม่ทอดทิ้งกัน และมีคุณธรรม โดยสนับสนุนการรวมตัวและดึงพลังของภาคส่วนต่าง ๆ (๒) การรองรับสังคมสูงวัยอย่างมีคุณภาพ (๓) สนับสนุนความร่วมมือระหว่างภาครัฐภาคเอกชน ภาควิชาการ ภาคประชาสังคมและภาคประชาชน (๔) ส่งเสริมความเสมอภาคทางเพศและบทบาทของสตรีในการสร้างสรรค์สังคม (๕) สนับสนุนการพัฒนาบนฐานทุนทางสังคม และวัฒนธรรม และ (๖) สนับสนุนการพัฒนาเทคโนโลยีสารสนเทศและสื่อสร้างสรรค์ เพื่อรองรับสังคมยุคดิจิทัล

๔.๔ การเพิ่มขีดความสามารถของชุมชนท้องถิ่นในการพัฒนา การพึ่งตนเองและการจัดการตนเอง โดย (๑) ส่งเสริมการปรับพฤติกรรมในระดับครัวเรือนให้มีขีดความสามารถในการจัดการวางแผนชีวิต สุขภาพ ครอบครัว การเงินและอาชีพ (๒) เสริมสร้างศักยภาพของชุมชนในการพึ่งตนเองและการพึ่งพากันเอง (๓) สร้างการมีส่วนร่วมของภาคส่วนต่าง ๆ เพื่อสร้างประชาธิปไตยชุมชน และ (๔) สร้างภูมิคุ้มกันทางปัญญาให้กับชุมชน

๕. ยุทธศาสตร์ชาติด้านการสร้างการเติบโตบนคุณภาพชีวิตที่เป็นมิตรต่อสิ่งแวดล้อม มีเป้าหมายการพัฒนาที่สำคัญเพื่ออนุรักษ์และรักษาทรัพยากรธรรมชาติ สิ่งแวดล้อม และวัฒนธรรม ให้คนรุ่นต่อไปได้ใช้อย่างยั่งยืน มีสมดุล การฟื้นฟูและสร้างใหม่ฐานทรัพยากรธรรมชาติและสิ่งแวดล้อมเพื่อลดผลกระทบทางลบจากการพัฒนาสังคมเศรษฐกิจของประเทศ การใช้ประโยชน์และสร้างการเติบโตบนฐานทรัพยากรธรรมชาติและสิ่งแวดล้อมให้สมดุลภายในขีดความสามารถของระบบนิเวศ การยกระดับกระบวนทัศน์ เพื่อกำหนดอนาคตประเทศด้านทรัพยากรธรรมชาติสิ่งแวดล้อม และวัฒนธรรมบนหลักของการมีส่วนร่วม และธรรมาภิบาล โดยประเด็นยุทธศาสตร์ชาติด้านการสร้างการเติบโตบนคุณภาพชีวิตที่เป็นมิตรต่อสิ่งแวดล้อม ประกอบด้วย ๖ ประเด็น ได้แก่

๕.๑ สร้างการเติบโตอย่างยั่งยืนบนสังคมเศรษฐกิจสีเขียว โดย (๑) เพิ่มมูลค่าของเศรษฐกิจฐานชีวภาพให้สอดคล้องกับยุทธศาสตร์ด้านการสร้างความสามารถในการแข่งขัน (๒) อนุรักษ์และฟื้นฟูความหลากหลายทางชีวภาพในและนอกถิ่นกำเนิด (๓) อนุรักษ์และฟื้นฟูแม่น้ำลำคลองและแหล่งน้ำธรรมชาติทั่วประเทศ (๔) รักษาและเพิ่มพื้นที่สีเขียวที่เป็นมิตรกับสิ่งแวดล้อม และ (๕) ส่งเสริมการบริโภคและการผลิตที่ยั่งยืน

๕.๒ สร้างการเติบโตอย่างยั่งยืนบนสังคมเศรษฐกิจภาคทะเล โดย (๑) เพิ่มมูลค่าของเศรษฐกิจฐานชีวภาพทางทะเล (๒) ปรับปรุง ฟื้นฟู และสร้างใหม่ทรัพยากรทางทะเลและชายฝั่งทั้งระบบ (๓) ฟื้นฟูชายหาดที่เป็นแหล่งท่องเที่ยวชายฝั่งทะเลได้รับการป้องกันและแก้ไขทั้งระบบ และมีนโยบายการจัดการชายฝั่งแบบบูรณาการ อย่างเป็นองค์รวม และ (๔) พัฒนาและเพิ่มสัดส่วนกิจกรรมทางทะเลที่เป็นมิตรต่อสิ่งแวดล้อม

๕.๓ สร้างการเติบโตอย่างยั่งยืนบนสังคมเศรษฐกิจที่เป็นมิตรต่อสภาพภูมิอากาศ โดย (๑) ลดการปล่อยก๊าซเรือนกระจก (๒) มีการปรับตัวเพื่อลดความสูญเสีย และเสียหายจากภัยธรรมชาติและผลกระทบที่เกี่ยวข้องกับการเปลี่ยนแปลงสภาพภูมิอากาศ (๓) มุ่งเป้าสู่การลงทุนที่เป็นมิตรต่อสภาพภูมิอากาศในการพัฒนาโครงสร้างพื้นฐานของภาครัฐและภาคเอกชน และ (๔) พัฒนาและสร้างระบบรับมือปรับตัวต่อโรคอุบัติใหม่และโรคอุบัติซ้ำที่เกิดจากการเปลี่ยนแปลงภูมิอากาศ

๕.๔ พัฒนาพื้นที่เมือง ชนบท เกษตรกรรมและอุตสาหกรรมเชิงนิเวศ มุ่งเน้นความเป็นเมืองที่เติบโตอย่างต่อเนื่อง โดย (๑) จัดทำแผนผังภูมินิเวศเพื่อการพัฒนาเมือง ชนบท พื้นที่เกษตรกรรมและอุตสาหกรรม รวมถึงพื้นที่อนุรักษ์ตามศักยภาพและความเหมาะสมทางภูมินิเวศอย่างเป็นเอกภาพ (๒) พัฒนาพื้นที่เมือง ชนบทเกษตรกรรม และ อุตสาหกรรม

เชิงนิเวศที่มีการบริหารจัดการตามแผนผังภูมินิเวศอย่างยั่งยืน (๓) จัดการมลพิษที่มีผลกระทบต่อสิ่งแวดล้อม และสารเคมีในภาคเกษตรทั้งระบบ ให้เป็นไปตามมาตรฐานสากลและค่ามาตรฐานสากล (๔) สงวนรักษา อนุรักษ์ ฟื้นฟู และพัฒนาทรัพยากรธรรมชาติ มรดกทางสถาปัตยกรรมและศิลปวัฒนธรรม อัตลักษณ์ และวิถีชีวิตพื้นถิ่นบนฐานธรรมชาติ และฐานวัฒนธรรมอย่างยั่งยืน (๕) พัฒนาเครือข่ายองค์กรพัฒนาเมืองและชุมชน รวมทั้งกลุ่มอาสาสมัคร ด้วยกลไกการมีส่วนร่วมของทุกภาคส่วนในท้องถิ่น และ (๖) เสริมสร้างระบบสาธารณสุขและอนามัยสิ่งแวดล้อมและยกระดับความสามารถในการป้องกันโรคอุบัติใหม่และอุบัติซ้ำ

๕.๕ พัฒนาความมั่นคงทางน้ำ พลังงาน และเกษตรที่เป็นมิตรต่อสิ่งแวดล้อม โดย (๑) พัฒนาการจัดการน้ำเชิงลุ่มน้ำทั้งระบบเพื่อเพิ่มความมั่นคงด้านน้ำของประเทศ (๒) เพิ่มผลิตภาพของน้ำทั้งระบบในการใช้น้ำอย่างประหยัด รู้คุณค่า และสร้างมูลค่าเพิ่มจากการใช้น้ำให้ทัดเทียมกับระดับสากล (๓) พัฒนาความมั่นคงพลังงานของประเทศและส่งเสริมการใช้พลังงานที่เป็นมิตรต่อสิ่งแวดล้อม (๔) เพิ่มประสิทธิภาพการใช้พลังงานโดยลดความเข้มข้นของการใช้พลังงาน และ (๕) พัฒนาความมั่นคงด้านการเกษตรและอาหารของประเทศและชุมชนในมิติปริมาณ คุณภาพ ราคาและการเข้าถึงอาหาร

๕.๖ ยกระดับกระบวนทัศน์เพื่อกำหนดอนาคตประเทศ โดย (๑) ส่งเสริมคุณลักษณะและพฤติกรรมที่พึงประสงค์ด้านสิ่งแวดล้อมและคุณภาพชีวิตที่ดีของคนไทย (๒) พัฒนาเครื่องมือ กลไกและระบบยุติธรรม และระบบประชาธิปไตยสิ่งแวดล้อม (๓) จัดโครงสร้างเชิงสถาบันเพื่อจัดการประเด็นร่วม ด้านการบริหารจัดการทรัพยากรธรรมชาติและสิ่งแวดล้อมที่สำคัญ และ (๔) พัฒนาและดำเนินโครงการที่ยกระดับกระบวนทัศน์ เพื่อกำหนดอนาคตประเทศ ด้านทรัพยากรธรรมชาติ สิ่งแวดล้อมและวัฒนธรรมบนหลักของการมีส่วนร่วม และธรรมาภิบาล

๖. ยุทธศาสตร์ชาติด้านการปรับสมดุล และพัฒนาระบบบริหารจัดการภาครัฐ มีเป้าหมายการพัฒนาที่สำคัญเพื่อให้ภาครัฐมีวัฒนธรรมการทำงานที่มุ่งผลสัมฤทธิ์และผลประโยชน์ส่วนรวม ตอบสนองความต้องการของประชาชนได้อย่างสะดวก รวดเร็ว โปร่งใส โดยภาครัฐมีขนาดเล็กลง พร้อมปรับตัวให้ทันต่อการเปลี่ยนแปลง มีความโปร่งใส ปลอดการทุจริต และประพฤติมิชอบ กระบวนการยุติธรรมเป็นไปเพื่อประโยชน์ต่อส่วนรวมของประเทศ ประกอบด้วย ๘ ประเด็น ได้แก่

๖.๑ ภาครัฐที่ยึดประชาชนเป็นศูนย์กลาง ตอบสนองความต้องการ และให้บริการอย่างสะดวกรวดเร็ว โปร่งใส โดย (๑) การให้บริการสาธารณะของภาครัฐได้มาตรฐานสากล และเป็นระดับแนวหน้าของภูมิภาค และ (๒) ภาครัฐมีความเชื่อมโยงในการให้บริการสาธารณะต่าง ๆ ผ่านการนำเทคโนโลยีดิจิทัลมาประยุกต์ใช้

๖.๒ ภาครัฐบริหารงานแบบบูรณาการโดยมียุทธศาสตร์ชาติเป็นเป้าหมาย และเชื่อมโยงการพัฒนาในทุกระดับ ทุกประเด็น ทุกภารกิจ และทุกพื้นที่ โดย (๑) ให้ยุทธศาสตร์ชาติเป็นกลไกขับเคลื่อนการพัฒนาประเทศ (๒) ระบบการเงินการคลังประเทศสนับสนุนการขับเคลื่อนยุทธศาสตร์ชาติ และ (๓) ระบบติดตามประเมินผลที่สะท้อนการบรรลุเป้าหมายยุทธศาสตร์ชาติในทุกระดับ

๖.๓ ภาครัฐมีขนาดเล็กลง เหมาะสมกับภารกิจ ส่งเสริมให้ประชาชนและทุกภาคส่วนมีส่วนร่วมในการพัฒนาประเทศ โดย (๑) ภาครัฐมีขนาดที่เหมาะสม (๒) ทุกภาคส่วนมีส่วนร่วมในการพัฒนาประเทศ และ (๓) ส่งเสริมการกระจายอำนาจและสนับสนุนบทบาทชุมชนท้องถิ่นให้องค์กรปกครองส่วนท้องถิ่นเป็นหน่วยงานที่มีสมรรถนะสูง ตั้งอยู่บนหลักธรรมาภิบาล

๖.๔ ภาครัฐมีความทันสมัย โดย (๑) องค์กรภาครัฐมีความยืดหยุ่นเหมาะสมกับบริบทการพัฒนาประเทศ และ (๒) พัฒนาและปรับระบบวิธีการปฏิบัติราชการให้ทันสมัย

๖.๕ บุคลากรภาครัฐเป็นคนดีและเก่ง ยึดหลักคุณธรรม จริยธรรม มีจิตสำนึก มีความสามารถสูง มุ่งมั่น และเป็นมืออาชีพ โดย (๑) ภาครัฐมีการบริหารกำลังคนที่มีความคล่องตัว ยึดระบบคุณธรรม และ (๒) บุคลากรภาครัฐยึดค่านิยมในการทำงานเพื่อประชาชน มีคุณธรรม และมีการพัฒนาตามเส้นทางความก้าวหน้าในอาชีพ

๖.๖ ภาครัฐมีความโปร่งใส ปลอดการทุจริตและประพฤติมิชอบ โดย (๑) ประชาชนและภาคีต่าง ๆ ในสังคมร่วมมือกันในการป้องกันการทุจริต และประพฤติมิชอบ (๒) บุคลากรภาครัฐยึดมั่นในหลักคุณธรรม จริยธรรมและความซื่อสัตย์

สุจริต (๓) การปราบปรามการทุจริตประพฤติมิชอบมีประสิทธิภาพมีความเด็ดขาด เป็นธรรม และตรวจสอบได้ และ (๔) การบริหารจัดการการป้องกันและปราบปรามการทุจริตอย่างเป็นระบบแบบบูรณาการ

๖.๗ กฎหมายมีความสอดคล้องเหมาะสมกับบริบทต่าง ๆ และมีเท่าที่จำเป็น โดย (๑) ภาครัฐจัดให้มีกฎหมายที่สอดคล้อง และเหมาะสมกับบริบทต่าง ๆ ที่เปลี่ยนแปลง (๒) มีกฎหมายเท่าที่จำเป็น และ (๓) การบังคับใช้กฎหมายอย่างมีประสิทธิภาพ เท่าเทียม มีการเสริมสร้างประสิทธิภาพการใช้กฎหมาย

๖.๘ กระบวนการยุติธรรมเคารพสิทธิมนุษยชนและปฏิบัติต่อประชาชนโดยเสมอภาค โดย (๑) บุคลากรและหน่วยงานในกระบวนการยุติธรรมเคารพและยึดมั่นในหลักประชาธิปไตย เคารพศักดิ์ศรีความเป็นมนุษย์ที่พึงได้รับการปฏิบัติอย่างเท่าเทียม (๒) ทุกหน่วยงานในกระบวนการยุติธรรมมีบทบาทเชิงรุกร่วมกันในทุกขั้นตอนของการค้นหาความจริง (๓) หน่วยงานในกระบวนการยุติธรรมทั้งทางแพ่ง อาญา และปกครองมีเป้าหมายและยุทธศาสตร์ร่วมกัน (๔) ส่งเสริมระบบยุติธรรมทางเลือก ระบบยุติธรรมชุมชน และการมีส่วนร่วมของประชาชนในกระบวนการยุติธรรม และ (๕) พัฒนามาตรการอื่นแทนโทษทางอาญา



๑.๒ แผนพัฒนาเศรษฐกิจและสังคมแห่งชาติ ฉบับที่ ๑๓ (พ.ศ. ๒๕๖๖ – ๒๕๗๐)

แผนพัฒนาเศรษฐกิจและสังคมแห่งชาติ ฉบับที่ ๑๓ (พ.ศ. ๒๕๖๖ – ๒๕๗๐) มีสถานะ เป็นแผนระดับที่ ๒ ซึ่งเป็นกลไกที่สำคัญในการแปลงยุทธศาสตร์ชาติไปสู่การปฏิบัติ และใช้กรอบสำหรับการจัดทำแผนระดับที่ ๓ เพื่อให้การดำเนินงานของภาคีการพัฒนาที่เกี่ยวข้องสามารถสนับสนุนการบรรลุเป้าหมายตามยุทธศาสตร์ชาติตามกรอบระยะเวลาที่คาดหวังไว้ได้ โดยพระราชบัญญัติสภาพัฒนาการเศรษฐกิจและสังคมแห่งชาติ พ.ศ. ๒๕๖๑ ส่งผลให้กรอบระยะเวลา ๕ ปี ของแผนพัฒนาเศรษฐกิจและสังคมแห่งชาติ ฉบับที่ ๑๓ เริ่มต้น ณ วันที่ ๑ ตุลาคม ๒๕๖๕ ครอบคลุมปีงบประมาณ พ.ศ. ๒๕๖๖ - ๒๕๗๐ ซึ่งเป็นระยะ ๕ ปีที่สองของยุทธศาสตร์ชาติ

ทั้งนี้ การจัดทำแผนพัฒนาฯ ฉบับที่ ๑๓ อยู่บนความตั้งใจที่จะให้แผนมีจุดเน้นและเป้าหมายของการพัฒนาที่เป็นรูปธรรม สามารถบ่งบอกทิศทางการพัฒนาที่ชัดเจนที่ประเทศควรมุ่งไปในระยะ ๕ ปี ถัดไป โดยเป็นผลที่เกิดจากกระบวนการสังเคราะห์ข้อมูลอย่างรอบด้าน ทั้งสถานะของทุนในมิติต่าง ๆ บทเรียนของการพัฒนาที่ผ่านมา ตลอดจนการเปลี่ยนแปลงของปัจจัยและเงื่อนไขที่จะมีอิทธิพลต่อองคาพยพต่าง ๆ ของประเทศ รวมถึงการสนับสนุนให้ภาคีการพัฒนาทุกภาคส่วนเข้ามามีส่วนร่วมในการแลกเปลี่ยนความคิดเห็นอย่างกว้างขวางตั้งแต่ในขั้นตอนการกำหนดกรอบทิศทางของแผนไปจนถึงการยกร่างแผน

นอกจากนี้ การจัดทำแผนพัฒนาฯ ฉบับที่ ๑๓ ยังอยู่ในช่วงเวลาที่ทั่วโลกรวมถึงประเทศไทยต้องเผชิญกับข้อจำกัดหลากหลายประการที่เป็นผลสืบเนื่องจากสถานการณ์การแพร่ระบาดของโรคโควิด-๑๙ ซึ่งไม่เพียงแต่ก่อให้เกิดการเจ็บป่วยและเสียชีวิตของประชากร แต่ยังส่งผลให้เกิดเงื่อนไขทางเศรษฐกิจ และการดำเนินชีวิตของประชาชนทุกกลุ่ม นอกจากนี้ ในระยะของแผนพัฒนาฯ ฉบับที่ ๑๓ ยังเป็นช่วงเวลา ที่มีแนวโน้มของการพัฒนาของเทคโนโลยีอย่างก้าวกระโดด การเปลี่ยนแปลงสภาพภูมิอากาศที่มีความรุนแรงเพิ่มขึ้นการเป็นสังคมสูงวัยของประเทศไทยและหลายประเทศทั่วโลก ตลอดจนการเปลี่ยนแปลงด้านภูมิรัฐศาสตร์ระหว่างประเทศ ดังนั้น การขับเคลื่อนการพัฒนาประเทศท่ามกลางกระแสแนวโน้ม การเปลี่ยนแปลงดังกล่าว จึงต้องให้ความสำคัญกับการเสริมสร้างความเข้มแข็งจาก ภายในให้สามารถเติบโตต่อไปได้อย่างมั่นคงท่ามกลางความผันแปรที่เกิดขึ้นรอบด้าน และคำนึงถึงผลประโยชน์ของประเทศ ทั้งทางเศรษฐกิจ สังคมและสิ่งแวดล้อมอย่างยั่งยืน

ในการกำหนดทิศทางของแผนพัฒนาฯ ฉบับที่ ๑๓ ให้ประเทศสามารถก้าวข้ามความท้าทายต่าง ๆ เพื่อให้ **“ประเทศไทยมีความมั่นคง มั่งคั่ง ยั่งยืน เป็นประเทศพัฒนาแล้ว ด้วยการพัฒนา ตามหลักปรัชญาของเศรษฐกิจพอเพียง”**ตามเจตนารมณ์ของยุทธศาสตร์ชาติ ได้อาศัยหลักการและแนวคิด ๔ ประการ ดังนี้

๑. หลักปรัชญาของเศรษฐกิจพอเพียง โดยการสืบสาน รักษา ต่อยอดการพัฒนาตามหลักปรัชญา ของเศรษฐกิจพอเพียง ซึ่งตั้งอยู่บนพื้นฐานของความพอประมาณ ความมีเหตุผล การสร้างภูมิคุ้มกันที่ดี ควบคู่กับการใช้เงื่อนไข ๒ ประการเพื่อกำกับการกำหนดทิศทางและประเด็นการพัฒนาในส่วนต่าง ๆ ได้แก่ เงื่อนไขความรู้โดยการใช้องค์ความรู้ทางวิชาการที่รอบด้าน และเงื่อนไขคุณธรรม โดยยึดถือผลประโยชน์ ของประชาชนและความเป็นธรรมในทุกมิติของสังคม

๒. แนวคิด Resilience ซึ่งเป็นแนวคิดที่มุ่งเน้นการลดความเปราะบางต่อความเปลี่ยนแปลง อันประกอบด้วยการพัฒนาความสามารถใน ๓ ระดับ ได้แก่

(๑) การพร้อมรับ (Cope) หมายถึง ความสามารถ ในการบริหารจัดการภายใต้สภาวะวิกฤติ ให้สามารถยืนหยัดและต้านทานความยากลำบาก รวมถึงฟื้นคืนกลับ สู่สภาวะปกติได้อย่างรวดเร็ว

(๒) การปรับตัว (Adapt) หมายถึง การปรับทิศทาง รูปแบบ และแนวทางการพัฒนาให้สอดรับกับความเปลี่ยนแปลง พร้อมกระจายความเสี่ยงและปรับตัวอย่างเท่าทันเพื่อแสวงหาประโยชน์จากสิ่งที่เกิดขึ้น และ

(๓) การเปลี่ยนแปลงเพื่อพร้อมเติบโตอย่างยั่งยืน (Transform) หมายถึง การเปลี่ยนแปลงเชิงโครงสร้างและปัจจัยพื้นฐานให้สอดรับกับความเปลี่ยนแปลง

๓. เป้าหมายการพัฒนาอย่างยั่งยืนของสหประชาชาติซึ่งอยู่บนพื้นฐานของแนวคิด “ไม่ทิ้งใคร ไว้ข้างหลัง” โดยมุ่งเสริมสร้างคุณภาพชีวิตที่ดีให้กับประชาชนทุกกลุ่ม ทั้งในมิติของการมีปัจจัยที่จำเป็น สำหรับการดำรงชีวิตขั้นพื้นฐานที่เพียงพอ การมีสภาพแวดล้อมที่ดี การมีปัจจัยสนับสนุนให้มีสุขภาพที่สมบูรณ์ ทั้งทางร่างกายและจิตใจ การมีโอกาสที่จะใช้ศักยภาพของตนในการสร้างความเป็นอยู่ที่ดี รวมถึงการมุ่งส่งต่อ ทรัพยากรธรรมชาติและสิ่งแวดล้อมที่ดีไปยังคนรุ่นต่อไป

๔. โมเดลเศรษฐกิจ BCG ซึ่งเป็นแนวคิดการพัฒนาเศรษฐกิจใน ๓ รูปแบบควบคู่กัน ได้แก่เศรษฐกิจชีวภาพ เศรษฐกิจหมุนเวียน และเศรษฐกิจสีเขียว โดยอาศัยฐานศักยภาพและความเข้มแข็งของ ประเทศอันประกอบด้วยความหลากหลายทางชีวภาพและความหลากหลายทางวัฒนธรรม พร้อมกับการใช้ ประโยชน์จากองค์ความรูทางดานวิทยาศาสตร์ เทคโนโลยี และนวัตกรรมในการสร้างมูลค่าเพิ่ม เพื่อผลักดันให้ประเทศมีการเจริญเติบโตทางเศรษฐกิจอย่างยั่งยืน และสามารถกระจายรายได้ โอกาส และ ความมั่งคั่งได้อย่างทั่วถึง นอกจากนี้ การจัดทำแผนพัฒนาเศรษฐกิจและสังคมแห่งชาติ ฉบับที่ ๑๓ ยังคำนึงถึงเงื่อนไขและข้อจำกัดของการพัฒนาประเทศที่ สืบเนื่องมาจากการแพร่ระบาดของโรคโควิด-๑๙ รวมทั้งปัจจัยต่าง ๆ ที่เกี่ยวข้องทั้งทางตรงและทางอ้อม ซึ่งจะส่งผลให้บริบทของประเทศและของโลกเปลี่ยนแปลงไปในอนาคต

<u>วัตถุประสงค์และเป้าหมายการพัฒนา</u>

การวางกรอบการพัฒนาประเทศในระยะ ๕ ปี ภายใต้แผนพัฒนาเศรษฐกิจและสังคมแห่งชาติ ฉบับที่ ๑๓ มีความมุ่งหมายที่จะเร่ง เพิ่มศักยภาพของประเทศในการรับมือกับความเสี่ยงที่อาจส่งผลกระทบที่รุนแรงและเสริมสร้างความสามารถ ในการสร้างสรรค์ประโยชน์จากโอกาสที่เกิดขึ้นได้อย่างเหมาะสมและทันท่วงทีการกำหนดทิศทางการพัฒนา ประเทศในระยะของแผนพัฒนาเศรษฐกิจและสังคมแห่งชาติ ฉบับที่ ๑๓ จึงมีวัตถุประสงค์เพื่อ พลิกโฉมประเทศไทยสู่ “สังคมก้าวหน้า เศรษฐกิจสร้างมูลค่าอย่างยั่งยืน” ซึ่งหมายถึงการสร้างการเปลี่ยนแปลงที่ครอบคลุมตั้งแต่ระดับโครงสร้าง นโยบาย และกลไก เพื่อมุ่งเสริมสร้างสังคมที่ก้าวทันพลวัตของโลก และเกื้อหนุนให้คนไทยมีโอกาสที่จะพัฒนา ตนเองได้อย่างเต็มศักยภาพ พร้อมกับการปรับโครงสร้างเศรษฐกิจไปสู่การขับเคลื่อนด้วยเทคโนโลยี นวัตกรรมและความคิดสร้างสรรค์ มีความสามารถในการสร้างมูลค่าเพิ่มที่สูง และคำนึงถึงความยั่งยืนด้านสิ่งแวดล้อมเพื่อให้เป็นไปตามวัตถุประสงค์ข้างต้น แผนพัฒนาเศรษฐกิจและสังคมแห่งชาติ ฉบับที่ ๑๓ ได้กำหนดเป้าหมายหลัก

<u>จำนวน ๕ ประการ ประกอบด้วย</u>

๑. การปรับโครงสร้างการผลิตสู่เศรษฐกิจฐานนวัตกรรม โดยยกระดับขีดความสามารถในการ แข่งขันของภาคการผลิตและบริการสำคัญให้สูงขึ้น และสามารถตอบโจทย์พัฒนาการของเทคโนโลยีและสังคมยุคใหม่ และเป็นมิตรต่อสิ่งแวดล้อม เชื่อมโยงเศรษฐกิจท้องถิ่นและผู้ประกอบการรายย่อยกับห่วงโซ่มูลค่าของภาคการผลิตและบริการเป้าหมาย รวมถึงพัฒนาระบบนิเวศที่ส่งเสริมการค้าการลงทุนและนวัตกรรม

๒. การพัฒนาคนสำหรับโลกยุคใหม่ โดยพัฒนาให้คนไทยมีทักษะและคุณลักษณะที่เหมาะสมกับโลกยุคใหม่ ทั้งทักษะในด้านความรู้ทักษะทางพฤติกรรม และคุณลักษณะตามบรรทัดฐานที่ดีของสังคม เตรียมพร้อมกำลังคนที่มีคุณภาพสอดคล้องกับความต้องการของตลาดแรงงาน เอื้อต่อการปรับโครงสร้าง เศรษฐกิจไปสู่ภาคการผลิตและบริการเป้าหมายที่มีศักยภาพและผลิตภาพสูงขึ้น รวมทั้งพัฒนาหลักประกันและ ความคุ้มครองทางสังคมเพื่อส่งเสริมความมั่นคงในชีวิต

๓. การมุ่งสู่สังคมแห่งโอกาสและความเป็นธรรม โดยลดความเหลื่อมล้ำทั้งในเชิงรายได้ความ มั่งคั่ง และโอกาสในการแข่งขันของภาคธุรกิจ สนับสนุนช่วยเหลือกลุ่มเปราะบางและผู้ด้อยโอกาสให้มี โอกาสในการเลื่อนชั้นทางเศรษฐกิจและสังคม รวมถึงจัดให้มีบริการสาธารณะที่มีคุณภาพอย่างทั่วถึงและเท่า เทียม

๔. การเปลี่ยนผ่านไปสู่ความยั่งยืน โดยปรับปรุงการใช้ทรัพยากรธรรมชาติในการผลิตและบริโภค ให้มีประสิทธิภาพและสอดคล้องกับขีดความสามารถในการรองรับของระบบนิเวศ แก้ไขปัญหามลพิษสำคัญ ด้วยวิธีการที่ยั่งยืน โดยเฉพาะมลพิษทางอากาศ ขยะ และมลพิษทางน้ำ และลดการปล่อยก๊าซเรือนกระจก เพื่อมุ่งสู่ความเป็นกลางทางคาร์บอน (Carbon neutrality) ภายในครึ่งแรกของศตวรรษนี้

๕. การเสริมสร้างความสามารถของประเทศในการรับมือกับการเปลี่ยนแปลงและความเสี่ยง ภายใต้บริบทโลกใหม่ โดยการสร้างความพร้อมในการรับมือและแสวงหาโอกาสจากการเป็นสังคมสูงวัยการเปลี่ยนแปลงสภาพภูมิอากาศ ภัยโรคระบาด และภัยคุกคามทางไซเบอร์ พัฒนาโครงสร้างพื้นฐานและ กลไกทางสถาบันที่เอื้อต่อการเปลี่ยนแปลงสู่ดิจิทัล รวมทั้งปรับปรุงโครงสร้างและระบบการบริหารงานของภาครัฐให้สามารถตอบสนองต่อการเปลี่ยนแปลงของบริบททางเศรษฐกิจ สังคม และเทคโนโลยีได้อย่าง ทันเวลา มีประสิทธิภาพ และมีธรรมาภิบาล
<u>โดยตัวชี้วัดและค่าเป้าหมายที่ใช้ในการวัดผลสัมฤทธิ์ของการพัฒนาในภาพรวมในแต่ละเป้าหมายหลัก มีดังนี้</u>

<u>หมุดหมายการพัฒนา</u>

เพื่อถ่ายทอดเป้าหมายหลักไปสู่ภาพของการขับเคลื่อนที่ชัดเจนในลักษณะของวาระการพัฒนา (Agenda) ที่เอื้อให้เกิดการทำงานร่วมกันของหลายหน่วยงานและหลายภาคส่วนในการผลักดันการพัฒนาในเรื่องใดเรื่องหนึ่งให้เกิดผลได้อย่างเป็นรูปธรรม แผนพัฒนาเศรษฐกิจและสังคมแห่งชาติ ฉบับที่ ๑๓ จึงได้กำหนดหมุดหมายการพัฒนาจำนวน ๑๓ ประการ ซึ่งเป็นการบ่งบอกถึงสิ่งที่ประเทศไทยปรารถนาจะ ‘เป็น’ มุ่งหวังจะ ‘มี’ หรือต้องการจะ ‘ขจัด’ เพื่อสะท้อนประเด็นการพัฒนาที่มีลำดับความสำคัญสูงต่อการพลิกโฉมประเทศไทยสู่ “สังคมก้าวหน้า เศรษฐกิจสร้าง

มูลค่าอย่างยั่งยืน” และการบรรลุเป้าหมายหลักในช่วงระยะเวลา ๕ ปี ของแผนพัฒนาเศรษฐกิจและสังคมแห่งชาติ ฉบับที่ ๑๓ โดยหมุดหมายการพัฒนาทั้ง ๑๓ ประการมีที่มาจากการประเมินโอกาสและความเสี่ยงของไทยในการพัฒนาประเทศภายใต้กรอบของยุทธศาสตร์ชาติ ซึ่งได้มีการพิจารณาถึงแนวโน้มการเปลี่ยนแปลงระดับโลก สถานการณ์การแพร่ระบาดของโรคโควิด-๑๙ รวมถึงผลการพัฒนาในประเทศในระยะเวลาที่ผ่านมา ทั้งนี้ หมุดหมายการพัฒนาที่กำหนดขึ้นเป็นประเด็นที่มีลักษณะเชิงบูรณาการ ซึ่งสามารถนำไปสู่การ พัฒนาทั้งในด้านเศรษฐกิจ สังคม ทรัพยากรธรรมชาติและสิ่งแวดล้อมไป พร้อม ๆ กัน ทำให้หมุดหมายแต่ละ ประการสามารถสนับสนุนเป้าหมายหลักได้มากกว่าหนึ่งข้อ โดยหมุดหมายทั้ง ๑๓ ประการ แบ่งออกได้เป็น ๔ มิติ ดังนี้

<u>๑. มิติภาคการผลิตและบริการเป้าหมาย</u>

หมุดหมายที่ ๑ ไทยเป็นประเทศชั้นนำด้านสินค้าเกษตรและเกษตรแปรรูปมูลค่าสูง

หมุดหมายที่ ๒ ไทยเป็นจุดหมายของการท่องเที่ยวที่เน้นคุณภาพและความยั่งยืน

หมุดหมายที่ ๓ ไทยเป็นฐานการผลิตยานยนต์ไฟฟ้าที่สำคัญของโลก

หมุดหมายที่ ๔ ไทยเป็นศูนย์กลางทางการแพทย์และสุขภาพมูลค่าสูง

หมุดหมายที่ ๕ ไทยเป็นประตูการค้าการลงทุนและยุทธศาสตร์ทางโลจิสติกส์ที่สำคัญของภูมิภาค

หมุดหมายที่ ๖ ไทยเป็นฐานการผลิตอุปกรณ์อิเล็กทรอนิกส์อัจฉริยะที่สำคัญของโลก

<u>๒. มิติโอกาสและความเสมอภาคทางเศรษฐกิจและสังคม</u>

หมุดหมายที่ ๗ ไทยมีวิสาหกิจขนาดกลางและขนาดย่อมที่เข้มแข็ง มีศักยภาพสูง และสามารถ แข่งขันได้

หมุดหมายที่ ๘ ไทยมีพื้นที่และเมืองอัจฉริยะที่น่าอยู่ ปลอดภัย เติบโตได้อย่างยั่งยืน

หมุดหมายที่ ๙ ไทยมีความยากจนข้ามรุ่นลดลง และคนไทยทุกคนมีความคุ้มครองทางสังคม ที่เพียงพอเหมาะสม

<u>๓. มิติความยั่งยืนของทรัพยากรธรรมชาติและสิ่งแวดล้อม</u>

หมุดหมายที่ ๑๐ ไทยมีเศรษฐกิจหมุนเวียนและสังคมคาร์บอนต่ำ

หมุดหมายที่ ๑๑ ไทยสามารถลดความเสี่ยงและผลกระทบจากภัยธรรมชาติและการ เปลี่ยนแปลงสภาพภูมิอากาศ

<u>๔. มิติปัจจัยผลักดันการพลิกโฉมประเทศ</u>

หมุดหมายที่ ๑๒ ไทยมีกำลังคนสมรรถนะสูง มุ่งเรียนรู้อย่างต่อเนื่อง ตอบโจทย์การพัฒนา แห่งอนาคต

หมุดหมายที่ ๑๓ ไทยมีภาครัฐที่ทันสมัย มีประสิทธิภาพ และตอบโจทย์ประชาชน

แผนภาพ ความความเชื่อมโยงระหว่างหมุดหมายการพัฒนากับเป้าหมายหลัก

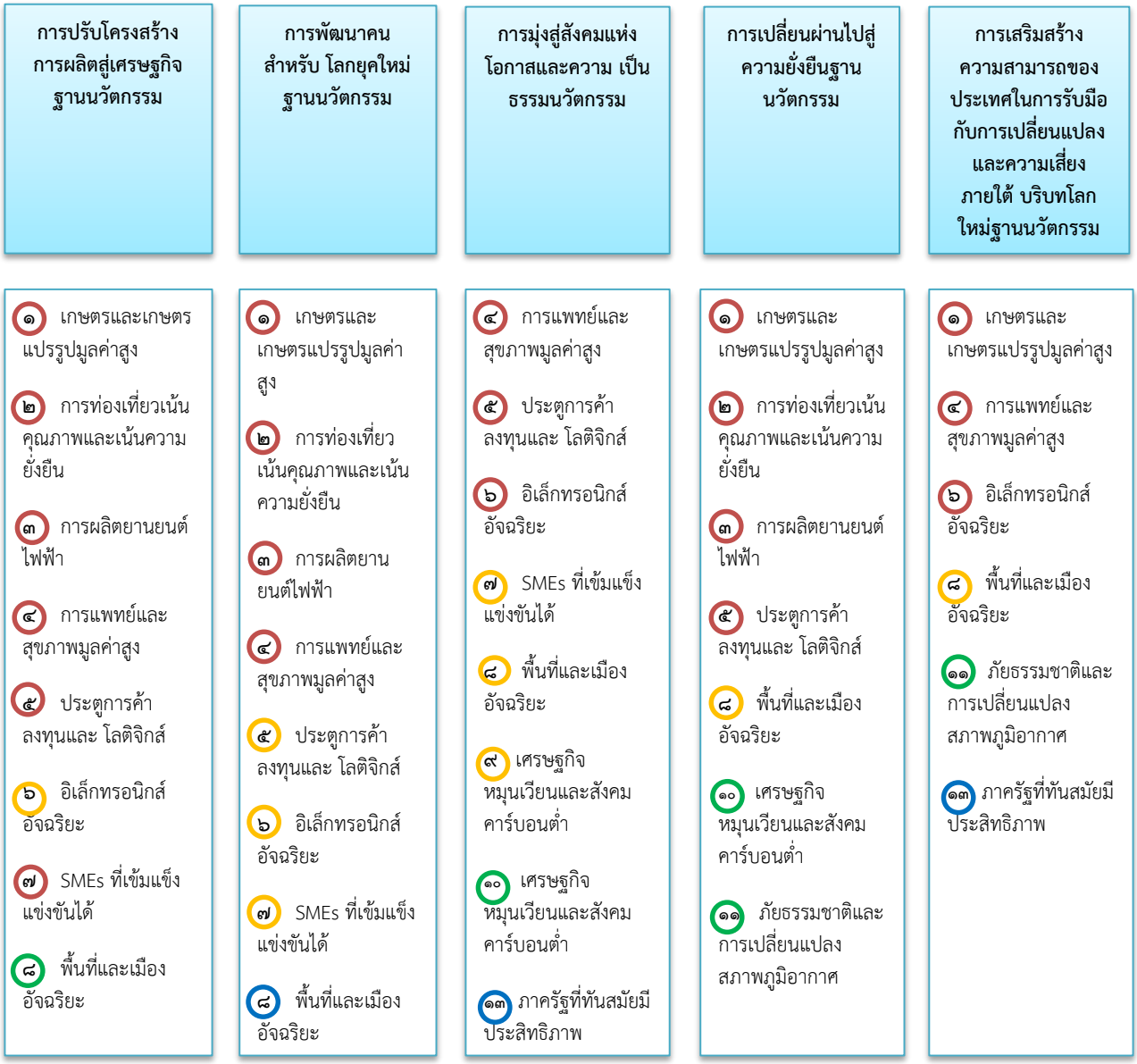

หมุดหมายที่ ๑ ไทยเป็นประเทศชั้นนำด้านสินค้าเกษตรและเกษตรแปรรูปมูลค่าสูง

๑. สถานการณ์การพัฒนาที่ผ่านมา

การพัฒนาภาคการเกษตรที่ผ่านมา เน้นการผลิตเพื่อการส่งออกและการเป็นวัตถุดิบให้กับอุตสาหกรรมต่อเนื่องในการสร้างรายได้เข้าสู่ประเทศ ผ่านการขยายพื้นที่เพาะปลูก การพัฒนาปัจจัยการผลิตให้มีคุณภาพ การพัฒนาและใช้เทคโนโลยีอย่างต่อเนื่อง ซึ่งสามารถเพิ่มประสิทธิภาพการผลิตได้ในระดับหนึ่ง โดยในปี๒๕๖๒ ผลิตภัณฑ์มวลรวมในประเทศของภาคการเกษตรและการแปรรูปที่เกี่ยวข้อง มีมูลค่า ๑,๔๗๗,๕๘๙ ล้านบาท ซึ่งกิจกรรมทางเศรษฐกิจที่เกี่ยวข้องกับการผลิตสินค้าเกษตร อุตสาหกรรมอาหาร และอุตสาหกรรมเครื่องดื่ม มีมูลค่ารวมคิดเป็นร้อยละ ๗๔.๕ ของผลิตภัณฑ์มวลรวมในประเทศของภาคการเกษตรและการแปรรูป ที่เกี่ยวข้องปี ๒๕๖๒

๒. เป้าหมายการพัฒนา

๒.๑ ความเชื่อมโยงของหมุดหมายกับเป้าหมายหลักของแผนพัฒนาเศรษฐกิจและสังคมแห่งชาติ ฉบับที่ ๑๓ และยุทธศาสตร์ชาติ หมุดหมายที่ ๑ ไทยเป็นประเทศชั้นนำด้านสินค้าเกษตรและเกษตรแปรรูปมูลค่าสูง มีความเชื่อมโยงกับ เป้าหมายหลักของแผนพัฒนาเศรษฐกิจและสังคมแห่งชาติ ฉบับที่ ๑๓ ทั้ง ๕ เป้าหมาย ได้แก่

เป้าหมายที่ ๑) การปรับโครงสร้างภาค การผลิตและบริการสู่เศรษฐกิจฐานนวัตกรรม โดยยกระดับให้มีขีดความสามารถในการแข่งขัน และเศรษฐกิจ ท้องถิ่นและผู้ประกอบการรายย่อยสามารถเชื่อมโยงกับห่วงโซ่มูลค่าของภาคการผลิตและบริการเป้าหมาย

เป้าหมายที่ ๒) การพัฒนาคนสำหรับโลกยุคใหม่ โดยสนับสนุนให้กำลังคนมีคุณภาพสอดคล้องกับความต้องการ ของภาคการผลิตเป้าหมาย

เป้าหมายที่ ๓) การมุ่งสู่สังคมแห่งโอกาสและความเป็นธรรม โดยลดความเหลื่อมล้ำทั้ง ในเชิงรายได้และความมั่นคง รวมถึงโอกาสในการแข่งขันของภาคธุรกิจ และให้กลุ่มเปราะบางและผู้ด้อยโอกาส มีโอกาสในการเลื่อนชั้นทางเศรษฐกิจและสังคมสูงขึ้น

เป้าหมายที่ ๔) การเปลี่ยนผ่านการผลิตและบริโภคไปสู่ ความยั่งยืน โดยการใช้ทรัพยากร ธรรมชาติในการผลิตและบริโภคอย่างมีประสิทธิภาพและสอดคล้องกับ ขีดความสามารถในการรองรับของระบบนิเวศ และ

เป้าหมายที่ ๕) การเสริมสร้างความสามารถของประเทศ ในการรับมือกับการเปลี่ยนแปลงและความเสี่ยงภายใต้บริบทโลกใหม่ โดยประเทศไทยมีความสามารถในการรับมือกับภัยคุกคามที่สำคัญในอนาคต โดยเฉพาะการเปลี่ยนแปลงสภาพภูมิอากาศ โรคระบาดร้ายแรงและโรคอุบัติใหม่และภัยคุกคามทางไซเบอร์

เป้าหมายของหมุดหมายที่ ๑ เมื่อพิจารณาความเชื่อมโยงกับยุทธศาสตร์ชาติ พบว่า มีความสอดคล้องกับ ยุทธศาสตร์ชาติ จำนวน ๓ ด้าน

ได้แก่ ๑) ด้านการสร้างขีดความสามารถในการแข่งขัน

๒) ด้านการสร้างโอกาสและ ความเสมอภาคทางสังคม

๓) ด้านการสร้างการเติบโตบนคุณภาพชีวิตที่เป็นมิตรต่อสิ่งแวดล้อม

๒.๒ เป้าหมาย ตัวชี้วัด และค่าเป้าหมายของการพัฒนาระดับหมุดหมาย

เป้าหมายที่ ๑ มูลค่าเพิ่มของสินค้าเกษตรและเกษตรแปรรูปสูงขึ้น

เป้าหมายที่ ๒ การพัฒนาโครงสร้างพื้นฐานและระบบบริหารจัดการ เพื่อคุณภาพ ความมั่นคงทางอาหารและความยั่งยืนของภาคเกษตร

เป้าหมายที่ ๓ การเพิ่มศักยภาพและบทบาทของผู้ประกอบการเกษตรในฐานะหุ้นส่วนเศรษฐกิจของห่วงโซ่ อุปทานที่ได้รับส่วนแบ่งประโยชน์อย่างเหมาะสมและเป็นธรรม

๓. กลยุทธ์การพัฒนา

กลยุทธ์ที่ ๑ การประยุกต์ใช้เทคโนโลยีและนวัตกรรมแบบมุ่งเป้า เพื่อให้เกิดการยกระดับกระบวนการผลิตและ สร้างมูลค่าเพิ่ม

กลยุทธ์ที่ ๒ การส่งเสริมการผลิตและการขยายตัวของตลาดสินค้าเกษตรและผลิตภัณฑ์เกษตรแปรรูป ที่มีมูลค่าเพิ่มสูง อาทิ ผลผลิตเกษตรปลอดภัย สมุนไพรแปรรูป อาหารทางการแพทย์ อาหารทางเลือก อาหาร ฟังก์ชัน พลังงาน วัสดุและเคมีชีวภาพ โปรตีนจากพืชและแมลง

กลยุทธ์ที่ ๓ การขยายผลรูปแบบเกษตรยั่งยืนที่เป็นมิตรกับสิ่งแวดล้อมและมีมูลค่าเพิ่มสูงจากแบบอย่างความสำเร็จในประเทศ เช่น เกษตรตามโมเดลเศรษฐกิจชีวภาพ เศรษฐกิจหมุนเวียน เศรษฐกิจสีเขียว เกษตรปลอดภัย วนเกษตร เกษตรอินทรีย์ ท่องเที่ยวเกษตร ประมงพื้นบ้าน การท าประมงถูกกฎหมาย และการปฏิบัติต่อแรงงาน ที่ถูกต้อง เป็นต้น

กลยุทธ์ที่ ๔ การพัฒนาระบบบริหารจัดการน้ำเพื่อการเกษตรให้มีความสมดุลระหว่างอุปสงค์และอุปทาน รวมทั้งการใช้น้ำซ้ำ

กลยุทธ์ที่ ๕ การส่งเสริมให้เอกชนลงทุนพัฒนาตลาดกลางและตลาดออนไลน์สินค้าเกษตร รวมถึงสินค้ากลุ่มปศุสัตว์และประมง

กลยุทธ์ที่ ๖ การสนับสนุนระบบประกันภัยและรับรองคุณภาพมาตรฐานสินค้าเกษตรและสินค้าเกษตรแปรรูปที่เกษตรกรเข้าถึงได้

กลยุทธ์ที่ ๗ การพัฒนาประสิทธิภาพการบริหารจัดการฟาร์มและกิจกรรมหลังการเก็บเกี่ยว เพื่อลดต้นทุนและ เพิ่มมูลค่าผลผลิตของเกษตรกร

กลยุทธ์ที่ ๘ การส่งเสริมให้เกษตรกรมีที่ดินทำกินและรักษาพื้นที่เกษตรกรรมที่เหมาะสมไว้เป็นฐานการผลิต การเกษตร

กลยุทธ์ที่ ๙ การพัฒนาฐานข้อมูลและคลังข้อมูลที่เกี่ยวข้องกับการเกษตร รวมทั้งผลักดันให้มีการใช้ข้อมูล อย่างมีประสิทธิภาพ

กลยุทธ์ที่ ๑๐ การพัฒนาให้เกิดระบบการบริหารจัดการเพื่อความมั่นคงทางด้านอาหาร

กลยุทธ์ที่ ๑๑ การยกระดับขีดความสามารถของเกษตรกรและสถาบันเกษตรกร

กลยุทธ์ที่ ๑๒ การพัฒนากลไกเพื่อเชื่อมโยงภาคีต่างๆ ทั้งภาคเอกชน ส่วนราชการ กลุ่มเกษตรกรและนักวิชาการในพื้นที่ในการเป็นหุ้นส่วนทางเศรษฐกิจในการพัฒนาภาคเกษตรตลอดห่วงโซ่อุปทาน

หมุดหมายที่ ๒ ไทยเป็นจุดหมายของการท่องเที่ยวที่เน้นคุณภาพและความยั่งยืน

๑. สถานการณ์การพัฒนาที่ผ่านมา

อุตสาหกรรมท่องเที่ยวมีบทบาทสำคัญในระบบเศรษฐกิจไทย และยังเป็นแหล่งสร้างรายได้สำคัญให้ แก่เศรษฐกิจของประเทศทั้งทางตรงและทางอ้อม สามารถสร้างรายได้ให้กับประเทศไทย ๒.๙๙ ล้านล้านบาท คิดเป็นร้อยละ ๑๘ ของผลิตภัณฑ์มวลรวมในประเทศ และก่อให้เกิดการจ้างงาน ๘.๓ ล้านตำแหน่ง ในปี ๒๕๖๒ อีกทั้งยังมีการเติบโตทางเศรษฐกิจอย่างต่อเนื่อง โดยระหว่างปี ๒๕๕๘ – ๒๕๖๒ รายได้จากการท่องเที่ยวของไทย ขยายตัวเฉลี่ยร้อยละ ๒.๓ ต่อปี อย่างไรก็ดี การขยายตัวของรายได้จากการท่องเที่ยวดังกล่าว เป็นผลมาจากการเพิ่มขึ้น ของจำนวนนักท่องเที่ยวเป็นหลัก กล่าวคือ จำนวนนักท่องเที่ยวเพิ่มขึ้นเฉลี่ยถึงร้อยละ ๕.๖ ต่อปี ในขณะที่ การใช้จ่ายต่อคนต่อวันของนักท่องเที่ยวขยายตัวในอัตราที่ลดลง และระยะเวลาท่องเที่ยวต่อทริปลดลง ซึ่งทำให้ การท่องเที่ยวของไทยในระยะหลังต้องเผชิญกับความท้าทายด้านความยั่งยืน จากการเติบโตในเชิงปริมาณ มากกว่าคุณภาพ นอกจากนี้ หากพิจารณาในมิติของการกระจายรายได้ พบว่า รายได้จากการท่องเที่ยวร้อยละ ๙๐ ยังกระจุกอยู่ในเมืองท่องเที่ยวหลัก ไม่สามารถกระจายไปสู่เมืองท่องเที่ยวรองได้อย่างมีประสิทธิภาพ โดยเฉพาะ รายได้จากนักท่องเที่ยวชาวต่างชาติ ที่อยู่ในเมืองหลักถึงประมาณร้อยละ ๙๘ ของรายได้จากนักท่องเที่ยว ชาวต่างชาติทั้งหมด

๒. เป้าหมายการพัฒนา

๒.๑ ความเชื่อมโยงของหมุดหมายกับเป้าหมายหลักของแผนพัฒนาฯ ฉบับที่ ๑๓ และยุทธศาสตร์ชาติ หมุดหมายที่ ๒ ไทยเป็นจุดหมายของการท่องเที่ยวที่เน้นคุณภาพและความยั่งยืน เชื่อมโยงกับ ยุทธศาสตร์ชาติด้านการสร้างขีดความสามารถในการแข่งขัน ที่มุ่งเน้นการสร้างความหลากหลายด้านการท่องเที่ยว รักษาการเป็นจุดหมายปลายทางที่สำคัญของการท่องเที่ยวระดับโลกที่ดึงดูดนักท่องเที่ยวทุกระดับ และเพิ่มสัดส่วน ของนักท่องเที่ยวที่มีคุณภาพสูง อีกทั้งยังเชื่อมโยงกับเป้าหมายหลักของแผนพัฒนาฯ ฉบับที่ ๑๓ ใน ๔ เป้าหมาย ได้แก่

เป้าหมายที่ ๑) การปรับโครงสร้างภาคการผลิตและบริการสู่เศรษฐกิจฐานนวัตกรรม โดยยกระดับให้ภาคการท่องเที่ยวมีขีดความสามารถในการแข่งขันที่สูงขึ้น และส่งเสริมให้ผู้ประกอบการรายย่อยและชุมชน สามารถเชื่อมโยงกับห่วงโซ่มูลค่าได้

เป้าหมายที่ ๒) การพัฒนาคนสำหรับโลกยุคใหม่

เป้าหมายที่ ๓) การมุ่งสู่ สังคมแห่งโอกาสและความเป็นธรรม และ

เป้าหมายที่ ๔) การเปลี่ยนผ่านการผลิตและบริโภคไปสู่ความยั่งยืน โดยให้ความสำคัญกับการบริหารจัดการทรัพยากรอย่างมีประสิทธิภาพและยั่งยืน

๒.๒ เป้าหมาย ตัวชี้วัด และค่าเป้าหมายของการพัฒนาระดับหมุดหมาย

เป้าหมายที่ ๑ การเปลี่ยนการท่องเที่ยวไทยเป็นการท่องเที่ยวคุณภาพสูงที่เชื่อมโยงกับอุตสาหกรรมและบริการที่มีศักยภาพอื่น

เป้าหมายที่ ๒ การปรับโครงสร้างการท่องเที่ยวให้พึ่งพานักท่องเที่ยวในประเทศและมีการกระจายโอกาสทางเศรษฐกิจมากขึ้น

เป้าหมายที่ ๓ การท่องเที่ยวไทยต้องมีการบริหารจัดการอย่างยั่งยืนในทุกมิติ

๓. กลยุทธ์การพัฒนา

กลยุทธ์ที่ ๑ การส่งเสริมการพัฒนากิจกรรม สินค้า และบริการ การท่องเที่ยวมูลค่าเพิ่มสูง

กลยุทธ์ที่ ๒ การส่งเสริมการพัฒนาและยกระดับการท่องเที่ยวที่มีศักยภาพรองรับนักท่องเที่ยวทั่วไป

กลยุทธ์ที่ ๓ การยกระดับบริการและการบริหารจัดการการท่องเที่ยวให้ได้มาตรฐานเป็นที่ยอมรับของตลาดสากล

กลยุทธ์ที่ ๔ การสนับสนุนการพัฒนาทักษะและศักยภาพของบุคลากรในภาคการท่องเที่ยว

กลยุทธ์ที่ ๕ การปรับปรุงกฎหมาย/กฎระเบียบ และขั้นตอนที่ล้าสมัยและเป็นอุปสรรคต่อการทำธุรกิจและการขอใบอนุญาตของผู้ประกอบการรายย่อย เพื่อสร้างแรงจูงใจให้เกิดการพัฒนาไปสู่การท่องเที่ยวที่มีคุณภาพ และยั่งยืน

กลยุทธ์ที่ ๖ การพัฒนาระบบข้อมูลการท่องเที่ยวให้เป็นระบบการท่องเที่ยวอัจฉริยะ ที่นักท่องเที่ยว ผู้ประกอบการ และภาครัฐ สามารถเข้าถึงและใช้ประโยชน์ได้ง่าย

หมุดหมายที่ ๓ ไทยเป็นฐานการผลิตยานยนต์ไฟฟ้าที่สำคัญของโลก

๑. สถานการณ์การพัฒนาที่ผ่านมา

ประเทศไทยเป็นฐานการผลิตยานยนต์ที่สำคัญของโลก โดยปี ๒๕๖๒ ประเทศไทยผลิตและส่งออกยานยนต์ เป็นอันดับที่ ๑ ของอาเซียน และเป็นอันดับที่ ๑๑ ของโลก มีมูลค่าการส่งออกจำนวน ๑,๓๐๐,๕๖๑ ล้านบาท โดยประเทศที่มีกำลังการผลิตรถยนต์สูงสุด ๕ อันดับแรก ได้แก่ จีน สหรัฐอเมริกา ญี่ปุ่น เยอรมนี และอินเดีย ซึ่งตลาดส่งออกหลักของไทย ในกลุ่มรถยนต์นั่งส่วนบุคคล ได้แก่ ประเทศออสเตรเลีย เวียดนาม ฟิลิปปินส์ จีน เม็กซิโก ตามลำดับ ขณะที่ในกลุ่มรถปิกอัพ รถบัส และรถบรรทุก ได้แก่ ออสเตรเลีย ฟิลิปปินส์ นิวซีแลนด์ ซาอุดีอาระเบีย เวียดนาม ตามลำดับ นอกจากนี้ อุตสาหกรรมยานยนต์มีส่วนในการขับเคลื่อนเศรษฐกิจ ของประเทศไทย โดยมีความสามารถในการผลิตรถยนต์จำนวนมากถึง ๒ ล้านคันต่อปี มีผู้ประกอบการ จำนวน ๑๓,๙๒๐ ราย และมีการจ้างงานจำนวน ๓๔๕,๐๐๐ คน อย่างไรก็ตาม แนวโน้มความต้องการยานยนต์ ทั่วโลกกำลังเปลี่ยนทิศทางไปสู่ยานยนต์ไฟฟ้า ส่วนหนึ่งเป็นผลมาจากความก้าวหน้าของเทคโนโลยีแบตเตอรี่ ที่ทำให้ยานยนต์ไฟฟ้ามีประสิทธิภาพที่เพิ่มขึ้นและราคาที่ลดลง รวมทั้งทิศทางการพัฒนาที่มุ่งไปสู่สังคม คาร์บอนต่ำจากสถานการณ์และแนวนโยบายการพัฒนาอุตสาหกรรมยานยนต์ของประเทศดังกล่าว จึงได้กำหนด เป้าหมายการขับเคลื่อนการพัฒนาอุตสาหกรรมยานยนต์ไฟฟ้าของประเทศไทยในระยะต่อไป รวม ๓ ประเด็น เพื่อให้สามารถบรรลุเป้าหมายการพัฒนาตามที่คณะกรรมการนโยบายยานยนต์ไฟฟ้าแห่งชาติกำหนด และสามารถ บรรเทาผลกระทบต่าง ๆ ในระยะเปลี่ยนผ่านได้อย่างมีประสิทธิภาพ ได้แก่

๑) สร้างอุปสงค์ของยานยนต์ไฟฟ้า ประเภทต่าง ๆ เพื่อการใช้ในประเทศและส่งออก โดยสร้างความต้องการใช้ของตลาดภายในประเทศ และการส่งออกของรถยนต์ไฟฟ้าตามประเภทของยานยนต์ โดยเฉพาะยานยนต์ประเภทไฮบริด ปลั๊กอินไฮบริดที่มี ส่วนสำคัญในการสร้างความคุ้นเคยให้แก่ผู้บริโภคในช่วงระยะเปลี่ยนผ่าน

๒) ส่งเสริมผู้ประกอบการเดิม ให้สามารถปรับตัวไปสู่การผลิตยานยนต์ไฟฟ้า และสนับสนุนการลงทุนเทคโนโลยีที่สำคัญของยานยนต์ไฟฟ้า ในประเทศ เพื่อที่จะปรับอุตสาหกรรมให้เข้ากับกระแสโลก สอดรับกับความต้องการที่จะเกิดขึ้น ผู้ประกอบการ ชิ้นส่วนยานยนต์สามารถปรับตัวสู่อุตสาหกรรมยานยนต์ไฟฟ้า หรือปรับเปลี่ยนธุรกิจไปสู่ธุรกิจที่เหมาะสม และบรรเทาผลกระทบให้ผู้ผลิตรถยนต์สันดาปภายในเดิม รวมทั้งกลุ่มผู้ประกอบการในสาขาอื่นที่ได้รับผลกระทบ

๓) สร้างความพร้อมของปัจจัยสนับสนุนอย่างเป็นระบบ โดยให้ความสำคัญกับการพัฒนาบุคลากร การลงทุน โรงงานผลิตแบตเตอรี่ขนาดใหญ่ และมาตรฐานที่เกี่ยวข้อง ซึ่งหากดำเนินการดังกล่าวได้เร็วจะเป็นผลดี ต่อการส่งออกของประเทศ

๒. เป้าหมายการพัฒนา

๒.๑ ความเชื่อมโยงของหมุดหมายกับเป้าหมายหลักของแผนพัฒนาฯ ฉบับที่ ๑๓ และยุทธศาสตร์ชาติ หมุดหมายที่ ๓ ไทยเป็นฐานการผลิตยานยนต์ไฟฟ้าที่สำคัญของโลกเชื่อมโยงกับเป้าหมายหลักของ แผนพัฒนาฯ ฉบับที่ ๑๓ ใน ๓ เป้าหมาย ประกอบด้วย

เป้าหมายที่ ๑) การปรับโครงสร้างภาคการผลิตและ บริการสู่เศรษฐกิจฐานนวัตกรรม โดยการยกระดับให้ขีดความสามารถในการแข่งขัน เศรษฐกิจท้องถิ่น และ ผู้ประกอบการรายย่อยสามารถเชื่อมโยงกับห่วงโซ่มูลค่า และประเทศไทยมีระบบนิเวศที่สนับสนุนการค้าการลงทุน และการพัฒนานวัตกรรม

เป้าหมายที่ ๒) การพัฒนาคนสำหรับโลกยุคใหม่ โดยมุ่งพัฒนาให้คนไทยมีทักษะ ที่จำเป็นสำหรับโลกยุคใหม่และมีคุณลักษณะตามบรรทัดฐานที่ดีของสังคม สอดคล้องกับความต้องการของ ภาคการผลิตเป้าหมาย และได้รับความคุ้มครองทางสังคมที่ส่งเสริมความมั่นคงในชีวิต และ

เป้าหมายที่๔)การเปลี่ยนผ่านการผลิตและบริโภคไปสู่ความยั่งยืน โดยการใช้ทรัพยากรธรรมชาติในการผลิตและบริโภคอย่างมี ประสิทธิภาพ ให้ความสำคัญกับการจัดการปัญหามลพิษสำคัญด้วยวิธีการที่ยั่งยืน รวมทั้งการปล่อยก๊าซเรือน กระจกของประเทศมีแนวโน้มลดลง

หมุดหมายที่ ๓ ยังสอดคล้องกับยุทธศาสตร์ชาติด้านการพัฒนาศักยภาพทรัพยากร มนุษย์ที่มุ่งเน้นการพัฒนาศักยภาพคนตลอดช่วงชีวิตโดยในช่วงวัยแรงงาน มุ่งเน้นการยกระดับศักยภาพ ทักษะ และ สมรรถนะแรงงานอย่างต่อเนื่องสอดคล้องกับความต้องการของตลาดแรงงาน ทั้งนี้ หมุดหมายที่ ๓ ยังสอดคล้องกับ ยุทธศาสตร์ชาติด้านการสร้างการเติบโตบนคุณภาพชีวิตที่เป็นมิตรต่อสิ่งแวดล้อมที่มุ่งเน้นการส่งเสริมการบริโภค และการผลิตที่ยั่งยืน และการสร้างการเติบโตอย่างยั่งยืนบนสังคมที่เป็นมิตรต่อสภาพภูมิอากาศ โดยมุ่งเน้น การลดการปล่อยก๊าซเรือนกระจก และการสร้างสังคมคาร์บอนต่ำ

๒.๒ เป้าหมาย ตัวชี้วัด และค่าเป้าหมายของการพัฒนาระดับหมุดหมาย

เป้าหมายที่ ๑ การสร้างอุปสงค์ของรถยนต์ไฟฟ้าประเภทต่าง ๆ เพื่อการใช้ในประเทศและส่งออก

เป้าหมายที่ ๒ ผู้ประกอบการเดิมสามารถปรับตัวไปสู่การผลิตยานยนต์ไฟฟ้าและมีการลงทุนเทคโนโลยียานยนต์ไฟฟ้าที่สำคัญภายในประเทศ

เป้าหมายที่ ๓ การสร้างความพร้อมของปัจจัยสนับสนุนอย่างเป็นระบบ

๓. กลยุทธ์การพัฒนา

กลยุทธ์ที่ ๑ การส่งเสริมให้ผู้ใช้ยานยนต์ในภาคส่วนต่าง ๆ ปรับเปลี่ยนมาใช้ยานยนต์ไฟฟ้าเพิ่มมากขึ้น

กลยุทธ์ที่ ๒ การสนับสนุนให้เกิดการขยายตัวของตลาดส่งออกยานยนต์ไฟฟ้า

กลยุทธ์ที่ ๓ การกำหนดเป้าหมาย/แผน และดำเนินการเปลี่ยนผ่านอุตสาหกรรมยานยนต์เดิมไปสู่ยานยนต์ ไฟฟ้า อย่างเป็นระบบชัดเจนตลอดทั้งห่วงโซ่อุปทาน ในระยะ ๕ ปี

กลยุทธ์ที่ ๔ การยกระดับขีดความสามารถของผู้ประกอบการไทยในการลงทุนผลิตยานยนต์ไฟฟ้า แบตเตอรี่ และชิ้นส่วนสำคัญ

กลยุทธ์ที่ ๕ มาตรการสำหรับกลุ่มผู้ได้รับผลกระทบ

กลยุทธ์ที่ ๖ การวิจัยพัฒนาเทคโนโลยีและนวัตกรรมที่เกี่ยวข้องกับยานยนต์ไฟฟ้าและยานยนต์ไร้คนขับ

กลยุทธ์ที่ ๗ โครงสร้างพื้นฐานด้านพลังงานที่มีความพร้อมรองรับปริมาณการใช้งานยานยนต์ไฟฟ้า ในอนาคตได้อย่างเหมาะสมและเพียงพอ

กลยุทธ์ที่ ๘ การปรับปรุงและจัดทำกฎระเบียบที่เกี่ยวข้องให้เอื้อกับการเติบโตของอุตสาหกรรมยานยนต์ไฟฟ้า และให้ความสำคัญกับการบูรณาการการท างานร่วมกันระหว่างรัฐและเอกชน

กลยุทธ์ที่ ๙ การผลิตและพัฒนาทักษะแรงงานให้สอดคล้องกับความต้องการของอุตสาหกรรมยานยนต์ไฟฟ้า

กลยุทธ์ที่ ๑๐ มาตรฐานด้านคุณสมบัติและความปลอดภัย

กลยุทธ์ที่ ๑๑ การสนับสนุนเงินทุนให้กับผู้ประกอบการที่ลงทุนในอุตสาหกรรมยานยนต์พลังงานสะอาด

หมุดหมายที่ ๔ ไทยเป็นศูนย์กลางทางการแพทย์และสุขภาพมูลค่าสูง

๑. สถานการณ์การพัฒนาที่ผ่านมา

การให้บริการทางการแพทย์แก่ชาวต่างชาติเพิ่มขึ้น แต่ต้องคำนึงผลกระทบต่อโอกาสในการเข้าถึงบริการสุขภาพของคนไทย โดยปี ๒๕๖๒ มีชาวต่างชาติมาใช้บริการทางการแพทย์ ๓.๖ ล้านคนครั้ง สร้างรายได้ ๔๑,๐๐๐ ล้านบาท จากราคาค่าบริการและชื่อเสียงของบุคลากรทางการแพทย์ที่ดีกว่ากว่าประเทศอื่นเมื่อเทียบ บริการในระดับเดียวกัน แต่เมื่อพิจารณาถึงการกระจายบุคลากรทางการแพทย์ในประเทศยังคงมีความเหลื่อมล้ำ กันในระหว่างภาค และเมื่อเปรียบกับประเทศอื่น ๆ พบว่าประเทศไทยยังมีสัดส่วนแพทย์ต่อประชากร ๑,๐๐๐ คน เพียง ๐.๕ เทียบกับเกาหลีใต้ ๒.๔ และสิงคโปร์ ๑.๙ ขณะที่การเป็นศูนย์กลางสุขภาพที่มุ่งเน้นการสร้างรายได้และ การให้บริการชาวต่างชาติอาจทำให้มีการไหลออกของบุคลากรภาครัฐสู่ภาคเอกชน ส่งผลกระทบต่อการเข้าถึง บริการสุขภาพของประชาชน โดยเฉพาะกลุ่มผู้มีรายได้น้อยหรืออาศัยอยู่ในพื้นที่ห่างไกล ถึงแม้ปัจจุบัน มีการนำนวัตกรรมและเทคโนโลยีสมัยใหม่มาให้บริการทางการแพทย์เพิ่มมากขึ้น ซึ่งช่วยอำนวยความสะดวกและ ลดภาระงานของบุคลากร แต่ยังคงต้องคำนึงถึงผลกระทบทางลบที่อาจเกิดขึ้นจากการใช้เทคโนโลยีดังกล่าวการเป็นศูนย์กลางทางการแพทย์และสุขภาพและโลกาภิวัตน์ส่งผลต่อความเสี่ยงในการรับมือกับ โรคระบาดอุบัติใหม่อุบัติซ้ำเพิ่มขึ้น ในช่วง ๒๐ ปีที่ผ่านมาประเทศไทยประสบปัญหาการแพร่ระบาด ของโรคติดต่ออุบัติใหม่จากต่างประเทศมาเป็นระยะ อาทิ โรคซาร์ส โรคไข้หวัดนก โรคไข้ซิก้า โรคไข้หวัดใหญ่ สายพันธุ์ใหม่ ๒๐๐๙ โรคเมอร์ส และล่าสุด โควิด-๑๙ ที่มีการแพร่ระบาดทั่วประเทศอย่างต่อเนื่อง ส่งผลกระทบ อย่างรุนแรงต่อภาคการท่องเที่ยวและการส่งออกของไทย ส่งผลให้ปี๒๕๖๓ เศรษฐกิจไทยหดตัวอย่างรุนแรง จำนวนนักท่องเที่ยวต่างชาติในช่วงไตรมาสแรกของปี๒๕๖๓ ลดลงจากช่วงเวลาเดียวกันของปี๒๕๖๒ ถึงร้อยละ ๓๘.๐๑ รวมทั้งยังส่งผลต่อการปรับเปลี่ยนวิถีการใช้ชีวิตของประชาชน และก่อให้เกิดวิกฤตในระบบ สุขภาพ ดังนั้น ประเทศไทยจึงจำเป็นต้องมีการปรับโครงสร้าง ระบบ อุปกรณ์ และกำลังคนในการควบคุม และจัดการโรคระบาดให้มีประสิทธิภาพ เพื่อป้องกันความเสี่ยงที่อาจเกิดต่อระบบสาธารณสุขและเศรษฐกิจ ของประเทศ

๒. เป้าหมายการพัฒนา

๒.๑ ความเชื่อมโยงของหมุดหมายกับเป้าหมายหลักของแผนพัฒนาฯ ฉบับที่ ๑๓ และยุทธศาสตร์ชาติ การพัฒนาประเทศไทยให้เป็นศูนย์กลางทางการแพทย์และสุขภาพสูงจะสอดรับกับเป้าหมายหลัก ๔ ประการของแผนพัฒนาฯ ฉบับที่ ๑๓ ได้แก่

เป้าหมายที่ ๑) การปรับโครงสร้างภาคการผลิตและบริการ สู่เศรษฐกิจฐานนวัตกรรม โดยการใช้นวัตกรรมในการผลิตสินค้าและจัดบริการทางการแพทย์และสุขภาพ เพื่อสร้างมูลค่าเพิ่มทางเศรษฐกิจ

เป้าหมายที่ ๒) การพัฒนาคนสำหรับโลกยุคใหม่ที่มีสมรรถนะสูง ๕๖ ทางด้านการแพทย์และสาธารณสุข เพื่อไม่ให้เป็นอุปสรรคต่อการยกระดับขีดความสามารถบริการทางการแพทย์ และสุขภาพ

เป้าหมายที่ ๓) การมุ่งสู่สังคมแห่งโอกาสและความเป็นธรรม ในการลดผลกระทบต่อการเข้าถึง บริการทางสาธารณสุขของคนไทย และ

เป้าหมายที่ ๕) การเสริมสร้างความสามารถของประเทศในการรับมือกับ การเปลี่ยนแปลงและความเสี่ยงภายใต้บริบทโลกใหม่ ในการวางแนวทางการพัฒนาระบบบริหารจัดการ ภาวะฉุกเฉินด้านสุขภาพและระบบบริการสุขภาพ นอกจากนี้ ยังเชื่อมโยงกับยุทธศาสตร์ชาติที่สำคัญในด้านการสร้างความสามารถในการแข่งขัน ในประเด็นเป้าหมาย ประเทศไทยมีขีดความสามารถในการแข่งขันสูงขึ้น ที่กำหนดอุตสาหกรรมการแพทย์แบบครบวงจรเป็นอุตสาหกรรมและบริการแห่งอนาคตที่อาศัยความเชี่ยวชาญ ด้านการแพทย์ของไทย สร้างอุตสาหกรรมเกี่ยวเนื่องกับการพัฒนาอุตสาหกรรมและบริการทางการแพทย์ การใช้เทคโนโลยีทางการแพทย์ใหม่ๆ ยกระดับการให้บริการทางการแพทย์อย่างมีคุณภาพในระดับสากล รวมทั้ง เชื่อมโยงอุตสาหกรรมทางการแพทย์และบริการท่องเที่ยวเพื่อสุขภาพ และเชื่อมโยงกับยุทธศาสตร์ชาติ ด้านการสร้างโอกาสและความเสมอภาคทางสังคม ในประเด็นเป้าหมาย สร้างความเป็นธรรมและลดความเหลื่อมล้ำในทุกมิติ ที่มุ่งเน้นการสร้างความเป็นธรรมในการเข้าถึงบริการสาธารณสุข

๒.๒ เป้าหมาย ตัวชี้วัด และค่าเป้าหมายของการพัฒนาระดับหมุดหมาย

เป้าหมายที่ ๑ ไทยมีศักยภาพในการสร้างมูลค่าทางเศรษฐกิจจากสินค้าและบริการสุขภาพ

เป้าหมายที่ ๒ องค์ความรู้ด้านการแพทย์และสาธารณสุขมีศักยภาพ เอื้อต่อการสร้างมูลค่าเพิ่มในสินค้าและบริการทางสุขภาพ

เป้าหมายที่ ๓ ประชาชนไทยได้รับความเป็นธรรมในการเข้าถึงบริการสุขภาพ

เป้าหมายที่ ๔ ระบบบริหารจัดการภาวะฉุกเฉินด้านสุขภาพมีความพร้อมรองรับภัยคุกคามสุขภาพ

๓. กลยุทธ์การพัฒนา

กลยุทธ์ที่ ๑ การส่งเสริมบริการทางการแพทย์ที่มีศักยภาพในการสร้างมูลค่าทางเศรษฐกิจ

กลยุทธ์ที่ ๒ การผลักดันให้ประเทศไทยเป็นศูนย์กลางบริการเพื่อส่งเสริมสุขภาพระดับโลก

กลยุทธ์ที่ ๓ การสร้างมูลค่าเพิ่มให้อุตสาหกรรมทางการแพทย์และสุขภาพ

กลยุทธ์ที่ ๔ การสร้างเสริมขีดความสามารถทางวิชาการด้านการศึกษา วิจัย และเทคโนโลยีทางการแพทย์

กลยุทธ์ที่ ๕ การบริหารจัดการระบบบริการสุขภาพบนพื้นฐานความสมดุลทางเศรษฐกิจและสุขภาพของคนไทย

กลยุทธ์ที่ ๖ การยกระดับศักยภาพระบบบริหารจัดการภาวะฉุกเฉินด้านสาธารณสุขเพื่อลดผลกระทบต่อ บริการทางเศรษฐกิจและสุขภาพ

หมุดหมายที่ ๕ ไทยเป็นประตูการค้าการลงทุนและยุทธศาสตร์ทางโลจิสติกส์ที่สำคัญของภูมิภาค

๑. สถานการณ์การพัฒนาที่ผ่านมา

สถานการณ์การแข่งขันทางการค้าของสหรัฐอเมริกาและจีนที่ขยายวงกว้างส่งผลกระทบต่อเนื่องถึงไทยและภูมิภาคซึ่งอยู่ในพื้นที่ความขัดแย้งที่ต้องรักษาความสัมพันธ์กับทั้งสองประเทศ โดยเฉพาะการปรับเปลี่ยน ทิศทางการค้าการลงทุนในห่วงโซ่อุปทานโลก และการจัดกลุ่มทางการเมืองและเศรษฐกิจ ดังนั้น ทิศทางในอนาคต ของไทยจึงควรแสดงบทบาทการเป็นหุ้นส่วนทางเศรษฐกิจกับประเทศต่าง ๆ ในภูมิภาคอาเซียน โดยเฉพาะ ในกลุ่มประเทศอนุภูมิภาคลุ่มน้ำโขง โดยเน้นความร่วมมือมากกว่าการแข่งขัน และให้ไทยเป็นประตูและทางเชื่อม เพื่อสร้างดุลยภาพที่สร้างสรรค์ด้านความสัมพันธ์ระหว่างประเทศและเศรษฐกิจระหว่างภูมิภาคและมหาอำนาจ เพื่อความก้าวหน้าและมั่นคงของภูมิภาค รวมถึงควรรักษาสมดุลของความสัมพันธ์ระหว่างประเทศของไทย จีน สหรัฐอเมริกา และประเทศตะวันตก โดยกำหนดความต้องการของไทยในระยะยาวที่ชัดเจน ทั้งในมิติทางเศรษฐกิจ สังคม สิ่งแวดล้อม คุณภาพชีวิต และการพัฒนาเทคโนโลยีระดับสูง เพื่อสร้างความชัดเจนกับมิตรประเทศว่าไทย พร้อมร่วมมือในแนวทางดังกล่าว นอกจากนี้ เนื่องจากภูมิศาสตร์ของไทยมีความใกล้กับจีน จึงต้องมียุทธศาสตร์ การพัฒนาเศรษฐกิจในพื้นที่เชื่อมโยงของไทย

สปป.ลาว และจีนที่ชัดเจน เพื่อสร้างประโยชน์จากเส้นทาง การคมนาคมจากหนองคายและเชียงรายเข้าสู่ สปป.ลาว และจีน เพื่อให้เกิดการลงทุนสร้างเครือข่ายเศรษฐกิจ และระบบการค้าที่คล่องตัวของทั้ง ๓ ประเทศ โดยเฉพาะภาคตะวันออกเฉียงเหนือและภาคเหนือของไทย สปป.ลาว และมลฑลในจีนตอนใต้ให้เกิดเป็นการพัฒนาร่วมกันจากการที่ไทยมีข้อได้เปรียบทางภูมิศาสตร์และการพัฒนาโครงสร้างพื้นฐานทำให้มีศักยภาพ ที่จะพัฒนาการเชื่อมต่อเส้นทางขนส่งระหว่างมหาสมุทรอินเดียและแปซิฟิก และใช้ประโยชน์จากเส้นทางเชื่อมโลก ของจีน และแผน “สร้างโลกที่ดีกว่าขึ้นมาใหม่” ที่สหรัฐอเมริกาสนับสนุนได้ รวมถึงสามารถเชื่อมโยงกับ กลุ่มประเทศอนุภูมิภาคลุ่มน้ำโขง เพื่ออำนวยความสะดวกในการเชื่อมโยงการค้ากับจีน ซึ่งปัจจุบันไทย มีแผนพัฒนาโครงสร้างพื้นฐานการขนส่งทั้งทางบก ทางน้ำ และทางอากาศ จึงควรบูรณาการเพื่อใช้ประโยชน์ ทางภูมิศาสตร์ และโครงสร้างพื้นฐานจากเส้นทางเชื่อมต่อในอนุภูมิภาคลุ่มน้ำโขงกับจีนตอนใต้ ให้เป็นหนึ่งเดียวกัน ๖๖ และเชื่อมโยงกับเขตพัฒนาพิเศษภาคตะวันออกและพื้นที่เขตเศรษฐกิจพิเศษต่าง ๆ เพื่อให้เกิดรูปธรรม ในการผลักดันการเปลี่ยนแปลงภาคการผลิตและบริการไทยสู่ระดับนานาชาติโดยมีกลยุทธ์ในการขับเคลื่อน ความร่วมมือและกรอบความตกลงระหว่างประเทศเพื่อส่งเสริมการขนส่งและโลจิสติกส์ในอนุภูมิภาคลุ่มน้ำโขง ที่มีคณะทำงานขับเคลื่อนโครงการลงทุนเพื่อเชื่อมโยงด้านคมนาคมกับประเทศในกลุ่มอนุภูมิภาคลุ่มน้ำโขง และจีน มีหน่วยงานรับผิดชอบภายใต้การกำกับของรองนายกรัฐมนตรีทำหน้าที่ตัดสินใจเชิงยุทธศาสตร์ระดับสูง ในการเจรจา และประสานงานให้มีการบูรณาการร่วมกันระหว่างหน่วยงานที่เกี่ยวข้อง อาทิ กระทรวงคมนาคม รับผิดชอบด้านการขนส่งสินค้า กรมศุลกากรรับผิดชอบระบบการเชื่อมโยงข้อมูลอิเล็กทรอนิกส์ ณ จุดเดียว และพิจารณาลดภาษีนำเข้าวัสดุเพื่อใช้ในการก่อสร้าง

๒. เป้าหมายการพัฒนา

๒.๑ ความเชื่อมโยง ของหมุดหมายกับเป้าหมายหลักของแผนพัฒนาฯ ฉบับที่ ๑๓ และยุทธศาสตร์ชาติ หมุดหมายที่ ๕ ไทยเป็นประตูการค้าการลงทุนและยุทธศาสตร์ทางโลจิสติกส์ที่สำคัญของประเทศ มีความเชื่อมโยงกับเป้าหมายหลักของแผนพัฒนาฯ ฉบับที่ ๑๓ ได้แก่

เป้าหมายที่ ๑) การปรับโครงสร้าง ภาคการผลิตและบริการสู่เศรษฐกิจฐานนวัตกรรม

เป้าหมายที่ ๒) การพัฒนาคนสำหรับโลกยุคใหม่

เป้าหมายที่ ๓) การมุ่งสู่สังคมแห่งโอกาสและความเป็นธรรม และ

เป้าหมายที่ ๔) การเปลี่ยนผ่านการผลิตและบริโภคไปสู่ ความยั่งยืน โดยทำให้ประเทศไทยมีระบบนิเวศที่สนับสนุนการค้าการลงทุนสามารถเป็นฐานการค้าการลงทุน ที่สำคัญของภูมิภาค เพิ่มผลิตภาพและโอกาสของผู้ประกอบการไทยให้สามารถเชื่อมโยงกับห่วงโซ่มูลค่าระดับ ภูมิภาคและระดับโลกและยกระดับขีดความสามารถในการแข่งขันของประเทศทั้งภาคการผลิตและบริการสำคัญ ซึ่งมีความสอดคล้องกับยุทธศาสตร์ชาติภายใต้รัฐธรรมนูญแห่งราชอาณาจักรไทย พ.ศ. ๒๕๖๐ ในยุทธศาสตร์ชาติ ด้านความมั่งคง ในมิติความร่วมมือทางการพัฒนากับประเทศเพื่อนบ้าน ภูมิภาค โลก รวมถึงองค์กรภาครัฐ และที่มิใช่ภาครัฐ รวมทั้งยุทธศาสตร์ชาติด้านการสร้างความสามารถในการแข่งขัน ในมิติการพัฒนาอุตสาหกรรม และบริการแห่งอนาคต การพัฒนาโครงสร้างพื้นฐานเชื่อมไทย เชื่อมโลก ที่มุ่งเน้นเชื่อมโยงโครงข่ายคมนาคมและ บริการโลจิสติกส์อย่างไร้รอยต่อ และการรักษาและเสริมเสถียรภาพทางเศรษฐกิจมหภาคที่มุ่งเน้นการเชื่อมโยง การค้าการลงทุนของไทยกับต่างประเทศและขยายความร่วมมือทางการค้าการลงทุน และยุทธศาสตร์ชาติด้าน การสร้างการเติบโตบนคุณภาพชีวิตที่เป็นมิตรต่อสิ่งแวดล้อม ในมิติการสร้างการเติบโตอย่างยั่งยืนบนสังคมที่เป็น มิตรต่อสภาพภูมิอากาศ ที่มุ่งเน้นการลดการปล่อยก๊าซเรือนกระจกและสร้างสังคมคาร์บอนต่ำ ในขณะเดียวกัน ยังมีความเชื่อมโยงกับแผนแม่บทภายใต้ยุทธศาสตร์ชาติในประเด็นสำคัญ ได้แก่

๑) การต่างประเทศ ในการขยายความร่วมมือในด้านเศรษฐกิจ การค้า การคมนาคม และทรัพยากรมนุษย์ ทั้งในระดับทวิภาคีและพหุภาคีกับนานาชาติโดยเฉพาะในกลุ่มอนุภูมิภาคและภูมิภาคเอเชีย

๒) อุตสาหกรรมและ บริการแห่งอนาคต ที่ให้ความสำคัญกับการพัฒนาต่อยอดอุตสาหกรรมเป้าหมายของประเทศไปสู่อุตสาหกรรม อนาคตที่เติบโตเป็นเสาหลักของเศรษฐกิจไทยและการสร้างสภาพแวดล้อมที่เอื้ออำนวยต่อการพัฒนาของ อุตสาหกรรมและบริการ

๓) โครงสร้างพื้นฐาน ระบบโลจิสติกส์ และดิจิทัล โดยมุ่งเน้นการขยายขีดความสามารถ พัฒนาคุณภาพและประสิทธิภาพของโครงสร้างพื้นฐานด้านคมนาคมและระบบโลจิสติกส์ เพื่อยกระดับผลิตภาพ ของภาคการผลิตและบริการ ลดต้นทุนการผลิตและบริการที่แข่งขันได้ในระดับสากล สนับสนุนให้เกิด ความเชื่อมโยงกับอนุภูมิภาคและภูมิภาคอย่างเป็นระบบ และ

๔) การเติบโตอย่างยั่งยืน โดยมุ่งเน้น ๖๗ การลดการปล่อยก๊าซเรือนกระจก ใช้ประโยชน์และสร้างการเติบโตบนฐานทรัพยากรธรรมชาติและสิ่งแวดล้อม และการลงทุนที่เป็นมิตรต่อสภาพภูมิอากาศในการพัฒนาโครงสร้างพื้นฐานของภาครัฐและภาคเอกชน

๒.๒ เป้าหมาย ตัวชี้วัด และค่าเป้าหมายของการพัฒนาระดับหมุดหมาย เป้าหมายที่ ๑ ไทยเป็นประตูการค้าการลงทุนในภูมิภาค

เป้าหมายที่ ๒ ไทยเป็นห่วงโซ่อุปทานของภูมิภาค

เป้าหมายที่ ๓ ไทยเป็นประตูและทางเชื่อมโครงข่ายคมนาคมและโลจิสติกส์ของภูมิภาค

๓. กลยุทธ์การพัฒนา

กลยุทธ์ที่ ๑ การสร้างจุดยืนของไทยภายใต้บริบทโลกใหม่

กลยุทธ์ที่ ๒ การพัฒนาโครงสร้างพื้นฐานและปัจจัยสนับสนุนเพื่อเป็นประตูการค้าการลงทุนและฐานเศรษฐกิจ สำคัญของภูมิภาค

กลยุทธ์ที่ ๓ การผลักดันการลงทุนเพื่อปรับโครงสร้างอุตสาหกรรมเป้าหมายสู่ไทยแลนด์ ๔.๐

หมุดหมายที่ ๖ ไทยเป็นศูนย์กลางอุตสาหกรรมอิเล็กทรอนิกส์อัจฉริยะและอุตสาหกรรมดิจิทัล ของอาเซียน

๑. สถานการณ์การพัฒนาที่ผ่านมา

อุตสาหกรรมไฟฟ้าและอิเล็กทรอนิกส์เป็นอุตสาหกรรมสำคัญของประเทศไทยมายาวนานกว่า ๕๐ ปี และมีความสำคัญอย่างมากต่อเศรษฐกิจของประเทศ โดยปัจจุบันประเทศไทยส่งออกเครื่องใช้ไฟฟ้าและอุปกรณ์อิเล็กทรอนิกส์เป็นอันดับที่ ๑๓ ของโลก และเป็นอันดับที่ ๔ ของอาเซียน มีมูลค่าการส่งออก ๑.๙ ล้านล้านบาท (หรือคิดเป็นสัดส่วนประมาณร้อยละ ๒๔.๓ ของมูลค่าการส่งออกสินค้าทั้งหมดของประเทศ) และก่อให้เกิดการจ้างงาน รวมทั้งสิ้นมากกว่า ๗๕๐,๐๐๐ คน อย่างไรก็ตาม อุตสาหกรรมไฟฟ้าและอิเล็กทรอนิกส์ของไทยส่วนใหญ่ ยังคงพึ่งพาการลงทุนโดยตรงจากต่างประเทศ และผู้ประกอบการไทยเป็นเพียงผู้รับจ้างประกอบที่ไม่มีเทคโนโลยี เป็นของตนเอง ทั้งยังขาดความเชื่อมโยงระหว่างการวิจัยและพัฒนากับการผลิตเชิงพาณิชย์ โดยการมีโครงสร้าง การผลิตที่พึ่งพาแรงงานสูงและใช้เงินลงทุนต่ำ ส่งผลให้อุตสาหกรรมไฟฟ้าและอิเล็กทรอนิกส์ของไทยยังไม่สามารถ ก้าวเป็นผู้นำตลาดของอาเซียน และไม่สามารถสร้างมูลค่าเพิ่มทางเศรษฐกิจให้แก่ประเทศได้เท่าที่ควร

๒. เป้าหมายการพัฒนา

๒.๑ ความเชื่อมโยงของหมุดหมายกับเป้าหมายหลักของแผนพัฒนาฯ ฉบับที่ ๑๓ และยุทธศาสตร์ชาติ หมุดหมายที่ ๖ มุ่งตอบสนองต่อเป้าหมายหลักของแผนพัฒนาฯ ฉบับที่ ๑๓ จำนวน ๓ เป้าหมาย ได้แก่

เป้าหมายที่ ๑) การปรับโครงสร้างภาคการผลิตและบริการสู่เศรษฐกิจฐานนวัตกรรม โดยการพัฒนา ต่อยอดฐานอุตสาหกรรมอิเล็กทรอนิกส์ของประเทศไทยในปัจจุบันให้เป็นอุตสาหกรรมอิเล็กทรอนิกส์อัจฉริยะ ที่มุ่งเน้นการผลิตชิ้นส่วนประกอบที่สำคัญในห่วงโซ่อุปทานอาเซียน เป็นที่ต้องการของตลาดในอนาคต และมีมูลค่าสูง รวมถึงการพัฒนาความสามารถในการแข่งขันของอุตสาหกรรมดิจิทัล

เป้าหมายที่ ๒) การพัฒนา คนสำหรับโลกยุคใหม่ โดยการพัฒนากำลังคนที่มีทักษะที่สอดคล้องกับความต้องการของอุตสาหกรรมและบริการ ในอนาคต รวมถึงอุตสาหกรรมอิเล็กทรอนิกส์อัจฉริยะและอุตสาหกรรมและบริการดิจิทัลของประเทศ และ

เป้าหมายที่ ๕) การเสริมสร้างความสามารถของประเทศในการรับมือกับการเปลี่ยนแปลงและความเสี่ยงภายใต้ บริบทโลกใหม่ โดยการส่งเสริมการน าเทคโนโลยีดิจิทัลมาใช้ประโยชน์ในหลากหลายภาคส่วนและหลากหลายมิติ ซึ่งมีความสอดคล้องกับเป้าหมายตามยุทธศาสตร์ชาติด้านความมั่นคง ในมิติการพัฒนาคน เครื่องมือ เทคโนโลยี และระบบฐานข้อมูลขนาดใหญ่ให้มีความพร้อมสามารถรับมือภัยคุกคาม ควบคู่กับการป้องกันและแก้ไขปัญหา ความมั่นคงและความปลอดภัยทางไซเบอร์ ยุทธศาสตร์ชาติด้านการสร้างความสามารถในการแข่งขัน ในมิติ การพัฒนาอุตสาหกรรมและบริการแห่งอนาคตที่ให้ความสำคัญพัฒนาต่อยอดอุตสาหกรรมเป้าหมายของประเทศ ไปสู่อุตสาหกรรมอนาคตที่เติบโตเป็นเสาหลักของเศรษฐกิจไทยและการสร้างสภาพแวดล้อมที่เอื้ออำนวย ต่อการพัฒนาของอุตสาหกรรมและบริการ การพัฒนาโครงสร้างพื้นฐาน ด้านเทคโนโลยีที่มีคุณภาพ ครอบคลุม เพียงพอและเข้าถึงได้ทั้งในด้านพื้นที่และราคา และยุทธศาสตร์ชาติด้านการสร้างการเติบโตบนคุณภาพชีวิต ที่เป็นมิตรต่อสิ่งแวดล้อม ในมิติการสร้างการเติบโตอย่างยั่งยืนบนสังคมที่เป็นมิตรต่อสภาพภูมิอากาศ โดยเป็นการใช้ประโยชน์จากความก้าวหน้าทางเทคโนโลยีในการประกอบธุรกิจและดำเนินชีวิต เพื่อลดการปล่อย ก๊าซเรือนกระจกและสร้างสังคมคาร์บอนต่ำ

๒.๒ เป้าหมาย ตัวชี้วัด และค่าเป้าหมายของการพัฒนาระดับหมุดหมาย

เป้าหมายที่ ๑ เศรษฐกิจดิจิทัลภายในประเทศมีการขยายตัวเพิ่มขึ้น

เป้าหมายที่ ๒ การส่งออกของอุตสาหกรรมอิเล็กทรอนิกส์อัจฉริยะของประเทศเพิ่มขึ้น

เป้าหมายที่ ๓ อุตสาหกรรมดิจิทัลและอุตสาหกรรมอิเล็กทรอนิกส์อัจฉริยะของประเทศมีความเข้มแข็งขึ้น

๓. กลยุทธ์การพัฒนา

กลยุทธ์ที่ ๑ การขับเคลื่อนสังคมและเศรษฐกิจไทยด้วยดิจิทัล

กลยุทธ์ที่ ๒ การพัฒนาต่อยอดฐานอุตสาหกรรมไฟฟ้าและอิเล็กทรอนิกส์

กลยุทธ์ที่ ๓ อุตสาหกรรมดิจิทัลในประเทศที่สามารถแข่งขันได้

กลยุทธ์ที่ ๔ การพัฒนาระบบนิเวศเพื่อสนับสนุนการพัฒนาอุตสาหกรรมอิเล็กทรอนิกส์อัจฉริยะ อุตสาหกรรม และบริการดิจิทัล

หมุดหมายที่ ๗ ไทยมีวิสาหกิจขนาดกลางและขนาดย่อมที่เข้มแข็ง มีศักยภาพสูง และสามารถแข่งขันได้

๑. สถานการณ์การพัฒนาที่ผ่านมา

วิสาหกิจขนาดกลางและขนาดย่อม เป็นผู้ประกอบการส่วนใหญ่ที่มีจำนวนมากกว่าร้อยละ ๙๙ ของจำนวนวิสาหกิจภายในประเทศไทยสร้างการจ้างงานสัดส่วนกว่าร้อยละ ๗๑.๘๖ของจำนวนการจ้างงานรวม ก่อให้เกิดมูลค่าเพิ่มแก่ระบบเศรษฐกิจ โดยวัดจากผลิตภัณฑ์มวลรวมในประเทศของวิสาหกิจขนาดกลางและขนาดย่อม ณ ปี ๒๕๖๔ มีมูลค่ารวม ๕.๖ ล้านล้านบาท คิดเป็นสัดส่วนร้อยละ ๓๔.๖ ของผลิตภัณฑ์มวลรวมภายในประเทศ และมีอัตราการขยายตัวเฉลี่ยร้อยละ ๓.๔ ต่อปีในช่วง ๕ ปีแรก (พ.ศ. ๒๕๖๐-๒๕๖๔) ของแผนพัฒนาฯ ฉบับที่ ๑๒ อย่างไรก็ดี การแพร่ระบาดของโควิด-๑๙ ตั้งแต่ในช่วงปลายปี ๒๕๖๒ ได้ส่งผลให้รายได้ในหลายสาขา ธุรกิจลดลง ทำให้วิสาหกิจขนาดกลางและขนาดย่อม เผชิญปัญหาการขาดสภาพคล่องอย่างรุนแรง น้ำไปสู่การชะลอ การจ้างงาน หยุดกิจการชั่วคราว หรือแม้กระทั่งยุติกิจการแบบถาวรบริบทของโลกและสังคมที่เปลี่ยนแปลงไปอย่างรวดเร็วและรุนแรง ส่งผลให้วิสาหกิจขนาดกลางและขนาดย่อม ต้องเผชิญความท้าทายจากปัจจัยทั้งภายในและภายนอก และต้องเร่งปรับตัวให้เท่าทันเพื่อเพิ่มความสามารถ ในการแข่งขันของธุรกิจ โดยเฉพาะการเติบโตอย่างรวดเร็วไร้ขีดจำกัดของเทคโนโลยีกระตุ้นให้ผู้ประกอบการ ต้องเปลี่ยนผ่านรูปแบบการดำเนินธุรกิจไปสู่ธุรกิจที่พึ่งพาเทคโนโลยีมากขึ้น การเข้าสู่สังคมสูงวัย ส่งผลต่อการลดลงของจำนวนแรงงานและการเปลี่ยนแปลงพฤติกรรมของผู้บริโภคโดยหันไปใช้จ่ายเพื่อบริโภคสินค้า และบริการ

เกี่ยวกับสุขภาพเพิ่มมากขึ้น ในขณะที่การเปลี่ยนแปลงของสภาพภูมิอากาศอย่างฉับพลัน ทำให้ผลิตภัณฑ์จากธรรมชาติไม่สม่ำเสมอ ส่งผลให้ผู้บริโภคมีความตื่นตัวและบริโภคสินค้าและบริการที่ยั่งยืน เป็นมิตรกับสิ่งแวดล้อมมากยิ่งขึ้น นอกจากนี้ผลกระทบอย่างรุนแรงจากการแพร่ระบาดของโควิด-๑๙ ยังเป็นปัจจัย ผลักดันผู้ประกอบการให้เพิ่มความยืดหยุ่นในการทำธุรกิจและเปลี่ยนผ่านไปสู่การใช้เทคโนโลยีดิจิทัล เครื่องจักร และระบบอัตโนมัติ ผลงานวิจัยพัฒนาและนวัตกรรมเพื่อเพิ่มประสิทธิภาพและผลิตภาพ เชื่อมโยงธุรกิจเข้ากับ ห่วงโซ่คุณค่าโลกและลดการพึ่งพาตลาดใดตลาดหนึ่งเป็นหลักอันเป็นการเพิ่มโอกาสทางธุรกิจและกระจาย ๘๑ ความเสี่ยง ในขณะที่ภาครัฐต้องเร่งปรับปรุงและยกระดับประสิทธิภาพระบบการส่งเสริมและพัฒนาวิสาหกิจ ขนาดกลางและขนาดย่อม ให้มีลักษณะมุ่งเป้าตอบโจทย์ผู้ประกอบการบนฐานความเข้าใจธุรกิจที่มี ความหลากหลาย จูงใจให้ผู้ประกอบการเข้าระบบและได้รับการพัฒนาอย่างทั่วถึงและเท่าเทียม สามารถดำเนิน ธุรกิจได้อย่างเข้มแข็งและขยายขนาดธุรกิจได

๒. เป้าหมายการพัฒนา

๒.๑ ความเชื่อมโยงของหมุดหมายกับเป้าหมายหลักของแผนพัฒนาฯ ฉบับที่ ๑๓ และยุทธศาสตร์ชาติ การส่งเสริมและพัฒนาวิสาหกิจขนาดกลางและขนาดย่อมไทยให้เข้มแข็ง มีศักยภาพสูง และสามารถ แข่งขันได้ เป็นแนวทางการพัฒนาที่สอดคล้องกับยุทธศาสตร์ชาติ โดยเฉพาะในยุทธศาสตร์ชาติด้านการสร้าง ความสามารถในการแข่งขันใน ๒ เป้าหมาย ได้แก่ ประเทศไทยเป็นประเทศที่พัฒนาแล้ว เศรษฐกิจเติบโตอย่าง มีเสถียรภาพและยั่งยืน และประเทศไทยมีขีดความสามารถในการแข่งขันสูงขึ้น ในประเด็นการพัฒนาเศรษฐกิจ บนพื้นฐานผู้ประกอบการยุคใหม่ ผ่านการสร้างผู้ประกอบการอัจฉริยะยุคใหม่ที่มีทักษะและจิตวิญญาณของ การเป็นผู้ประกอบการที่มีความสามารถในการแข่งขันและมีอัตลักษณ์ชัดเจน สามารถปรับตัวและประยุกต์ใช้ เครื่องมือและใช้ประโยชน์จากเทคโนโลยีดิจิทัลและนวัตกรรมในการประกอบธุรกิจ และได้รับการส่งเสริมให้เข้าถึง แหล่งเงินทุนและแหล่งเงินทุนทางเลือกด้วยการใช้ประโยชน์จากข้อมูลทั้งด้านการเงิน และที่มิใช่การเงินรวมทั้งสามารถเข้าถึงตลาดทั้งในและต่างประเทศทั้งทางออนไลน์และออฟไลน์ที่เหมาะสมตามศักยภาพของ ผู้ประกอบการ โดยมีโอกาสเข้าถึงข้อมูลและได้รับการอำนวยความสะดวกและสนับสนุนให้สามารถเข้าถึงข้อมูล ระบบคลังข้อมูลและความรู้กลางของภาครัฐอย่างเท่าเทียมและทั่วถึง พร้อมทั้งยังสอดคล้องตามยุทธศาสตร์ชาติ ด้านการพัฒนาและเสริมสร้างศักยภาพทรัพยากรมนุษย์ ในเป้าหมายสังคมไทยมีสภาพแวดล้อมที่เอื้อและสนับสนุน ต่อการพัฒนาคนตลอดช่วงชีวิต ในประเด็นการกระตุ้นให้ภาคธุรกิจมีการบริหารจัดการอย่างมีธรรมาภิบาล โดยคำนึงถึงต้นทุนทางสังคมและกระตุ้นให้เกิดการประกอบธุรกิจเพื่อสังคมรวมทั้งยุทธศาสตร์ชาติด้านการสร้าง โอกาสและความเสมอภาคทางสังคม ใน ๒ เป้าหมาย ได้แก่ การกระจายศูนย์กลางความเจริญทางเศรษฐกิจ และสังคม เพิ่มโอกาสให้ทุกภาคส่วนเข้ามาเป็นกำลังของการพัฒนาประเทศในทุกระดับ และการเพิ่มขีด ความสามารถของชุมชนท้องถิ่นในการพัฒนา การพึ่งตนเองและการจัดการตนเองเพื่อสร้างสังคมคุณภาพ ในประเด็นการปรับโครงสร้างเศรษฐกิจฐานรากเพื่อยกระดับเกษตรกรสู่การเป็นผู้ประกอบการธุรกิจขนาดกลาง และขนาดย่อมในภาคการเกษตรอีกด้วย นอกจากนี้ แนวทางการพัฒนาตามหมุดหมายที่ ๗ ไทยมีวิสาหกิจขนาดกลางและขนาดย่อมที่เข้มแข็ง มีศักยภาพสูง และสามารถแข่งขันได้ ยังสอดคล้องกับเป้าหมายหลักของแผนพัฒนาฯ ฉบับที่ ๑๓ ใน

เป้าหมายที่ ๑) การปรับโครงสร้างภาคการผลิตและบริการสู่เศรษฐกิจฐานนวัตกรรม ในประเด็นภาคการผลิตและบริการ สำคัญได้รับการยกระดับให้มีขีดความสามารถในการแข่งขันที่สูงขึ้น เศรษฐกิจท้องถิ่นและผู้ประกอบการรายย่อย สามารถเชื่อมโยงกับห่วงโซ่มูลค่า และไทยมีระบบนิเวศที่สนับสนุนการค้าการลงทุนและการพัฒนานวัตกรรม ผ่านการสร้างและพัฒนาผู้ประกอบการวิสาหกิจขนาดกลางและขนาดย่อมในแต่ละภาคธุรกิจของประเทศให้ สามารถแข่งขันได้ อีกทั้งเชื่อมโยงผู้ประกอบการวิสาหกิจขนาดกลางและขนาดย่อมกับห่วงโซ่มูลค่าโลก โดยมี ระบบนิเวศในการประกอบธุรกิจที่เหมาะสมสำหรับผู้ประกอบการในแต่ละประเภทและสาขาธุรกิจ

เป้าหมายที่ ๒) การพัฒนาคนสำหรับโลกยุคใหม่ ในประเด็นพัฒนาให้คนไทยมีทักษะและคุณลักษณะที่เหมาะสมกับโลกยุค ๘๒ ใหม่ ทั้งทักษะในด้านความรู้ ทักษะทางพฤติกรรม และคุณลักษณะตามบรรทัดฐานที่ดีของสังคม และ

เป้าหมายที่ ๓) การมุ่งสู่สังคมแห่งโอกาสและความเป็นธรรม ในประเด็นการลดความเหลื่อมล้ำทั้งเชิงรายได้ ความมั่งคั่ง และโอกาสในการแข่งขันของภาคธุรกิจ ผ่านการส่งเสริมการแข่งขันที่เป็นธรรมและเปิดกว้างสำหรับผู้ประกอบการ วิสาหกิจขนาดกลางและขนาดย่อม ให้สามารถแข่งขันได้อย่างยั่งยืน

๒.๒ เป้าหมาย ตัวชี้วัด และค่าเป้าหมายของการพัฒนาระดับหมุดหมาย

เป้าหมายที่ ๑ วิสาหกิจขนาดกลางและขนาดย่อมมีสภาพแวดล้อมที่เอื้ออำนวยต่อการเติบโตและแข่งขันได้

เป้าหมายที่ ๒ วิสาหกิจขนาดกลางและขนาดย่อม มีศักยภาพสูงในการดำเนินธุรกิจ สามารถยกระดับและปรับตัวเข้าสู่ การแข่งขันใหม่

เป้าหมายที่ ๓ วิสาหกิจขนาดกลางและขนาดย่อมสามารถเข้าถึงและได้รับการส่งเสริมอย่างมีประสิทธิผลจากภาครัฐ

๓. กลยุทธ์การพัฒนา

กลยุทธ์ที่ ๑ การพัฒนาระบบนิเวศให้เอื้ออำนวยต่อการทำธุรกิจและการยกระดับความสามารถในการแข่งขัน ของวิสาหกิจขนาดกลางและขนาดย่อม

กลยุทธ์ที่ ๒ การพัฒนาแพลตฟอร์มเชื่อมโยงฐานข้อมูลวิสาหกิจขนาดกลางและขนาดย่อม และส่งเสริมให้ วิสาหกิจขนาดกลางและขนาดย่อมเข้าสู่ระบบ

กลยุทธ์ที่ ๓ จัดให้มีกลไกทางการเงินที่เหมาะสมกับลักษณะเฉพาะของวิสาหกิจขนาดกลางและขนาดย่อม เพื่อให้วิสาหกิจขนาดกลางและขนาดย่อมทุกกลุ่มสามารถเข้าถึงแหล่งทุนได้อย่างทั่วถึง

กลยุทธ์ที่ ๔ การส่งเสริมการพัฒนา วิสาหกิจขนาดกลางและขนาดย่อม ให้เป็นผู้ประกอบการในยุคดิจิทัล

กลยุทธ์ที่ ๕ การยกระดับประสิทธิภาพกระบวนการส่งเสริมวิสาหกิจขนาดกลางและขนาดย่อมของภาครัฐ

กลยุทธ์ที่ ๖ การพัฒนาระบบนิเวศให้เอื้อต่อการสร้างธุรกิจสตาร์ทอัพ และผู้ประกอบการที่ขับเคลื่อนด้วย นวัตกรรม รวมทั้งให้เข้าถึงแหล่งเงินทุนที่เหมาะสม และเชื่อมโยงเข้าสู่เครือข่ายระดับโลก และยกระดับสู่ตลาดต่างประเทศ

กลยุทธ์ที่ ๗ การส่งเสริมวิสาหกิจเพื่อสังคมให้มีศักยภาพการดำเนินการในเชิงธุรกิจ

หมุดหมายที่ ๘ ไทยมีพื้นที่และเมืองอัจฉริยะที่น่าอยู่ ปลอดภัย เติบโตได้อย่างยั่งยืน

๑. สถานการณ์การพัฒนาที่ผ่านมา

ผลการพัฒนาที่ผ่านมาภายใต้ยุทธศาสตร์ที่ ๙ ของแผนพัฒนาเศรษฐกิจและสังคมแห่งชาติ ฉบับที่ ๑๒ ซึ่งให้ความสำคัญกับการกระจายความเจริญและยกระดับรายได้ของประชาชน และลดการกระจุกตัวของ การพัฒนาในกรุงเทพฯ ภาคกลาง และภาคตะวันออกไปสู่ภาคอื่น ๆ ของประเทศ ปรากฏว่าการพัฒนาของไทย ยังไม่ประสบความสำเร็จเท่าที่ควร แม้ว่าการพัฒนาภาคส่วนใหญ่จะสามารถลดความไม่เสมอภาคในการกระจาย รายได้ลงได้ แต่การพัฒนายังคงกระจุกตัวอยู่ในพื้นที่กรุงเทพฯ ภาคกลาง และภาคตะวันออก โดยกรุงเทพฯ มีสัดส่วนมูลค่าผลิตภัณฑ์จังหวัดต่อผลิตภัณฑ์มวลรวมในประเทศสูงที่สุด และเป็นพื้นที่เดียวซึ่งมีสัดส่วนเพิ่มขึ้น จากร้อยละ ๓๒.๗ ในปี ๒๕๖๐ เป็นร้อยละ ๓๓.๘ ในปี ๒๕๖๒ ในขณะที่ภาคอื่น ๆ มีสัดส่วนมูลค่าผลิตภัณฑ์ภาคต่อผลิตภัณฑ์มวลรวมในประเทศลดลง โดยภาคเหนือ ภาคตะวันออกเฉียงเหนือ ภาคใต้ และภาคใต้ชายแดน มีสัดส่วนมูลค่าผลิตภัณฑ์ต่อประเทศเพียงร้อยละ ๗.๗ ๙.๔ ๗.๙ และ ๐.๘ ตามลำดับ ในส่วนของการพัฒนาในระดับ พื้นที่ พบว่ามีความก้าวหน้าการดำเนินงานในทุกพื้นที่ โดยเขตพัฒนาเศรษฐกิจพิเศษชายแดน ๑๐ พื้นที่ นับตั้งแต่ ปี๒๕๕๘ ถึงเดือนมิถุนายน ๒๕๖๔ มีมูลค่าการลงทุนที่ได้รับการส่งเสริมจากสำนักงานคณะกรรมการส่งเสริม การลงทุน (สกท.) รวม ๘,๖๕๘ ล้านบาท มีการจัดตั้งธุรกิจใหม่ในพื้นที่จำนวน ๔,๙๗๕ ราย มูลค่าทุนจดทะเบียน รวม ๙,๘๒๓.๐๓ ล้านบาท มีการจ้างงานแรงงานต่างด้าวตั้งแต่ปี ๒๕๖๐ ถึง

เดือนพฤษภาคม ๒๕๖๔ จำนวนทั้งสิ้น ๔๕๖,๐๕๒ คน และมีการพัฒนาโครงสร้างพื้นฐานตั้งแต่ปี ๒๕๕๙ – ๒๕๖๔ วงเงินรวม ๔๗,๒๒๓.๔๕ ล้านบาท เช่น ทางหลวง อาคารท่าอากาศยาน สะพาน และด่านพรมแดน เป็นต้น สำหรับเขตพัฒนาพิเศษภาคตะวันออก มีมูลค่าการลงทุนที่ได้รับการส่งเสริมจาก สกท. ในปี ๒๕๕๙ – ๒๕๖๓ รวม ๑,๔๕๕,๑๒๑ ล้านบาท และ การพัฒนา ในระดับเมือง พบว่าประเทศไทยมีความเป็นเมืองเพิ่มมากขึ้น โดยในปี ๒๕๖๓ ประชากรในเขตเมือง (เทศบาล) มีประมาณ ๒๓ ล้านคน (ร้อยละ ๓๔.๔๗) เพิ่มขึ้นจากปี ๒๕๕๔ ซึ่งมีประชากรในเมืองประมาณ ๒๑ ล้านคน (ร้อยละ ๓๓.๙๑)

๒. เป้าหมายการพัฒนา

๒.๑ ความเชื่อมโยงของหมุดหมายกับเป้าหมายหลักของแผนพัฒนาฯ ฉบับที่ ๑๓ และยุทธศาสตร์ชาติ แผนพัฒนาฯ ฉบับที่ ๑๓ หมุดหมายที่ ๘ ไทยมีพื้นที่และเมืองอัจฉริยะที่น่าอยู่ ปลอดภัย เติบโตได้อย่างยั่งยืน มีความเชื่อมโยงกับยุทธศาสตร์ชาติ(พ.ศ. ๒๕๖๑ – ๒๕๘๐) ใน ๓ ด้านหลัก ได้แก่ ยุทธศาสตร์ชาติ ด้านการสร้างความสามารถในการแข่งขัน ในเป้าหมาย ประเทศไทยเป็นประเทศที่พัฒนาแล้ว เศรษฐกิจเติบโต อย่างมีเสถียรภาพและยั่งยืน ยุทธศาสตร์ชาติด้านการสร้างโอกาสและความเสมอภาคทางสังคม ในเป้าหมายการกระจายศูนย์กลางความเจริญทางเศรษฐกิจและสังคม เพิ่มโอกาสให้ทุกภาคส่วนเข้ามาเป็นกำลังของการพัฒนา ประเทศในทุกระดับ และการเพิ่มขีดความสามารถของชุมชนท้องถิ่นในการพัฒนา การพึ่งตนเองและการจัดการ ตนเองเพื่อสร้างสังคมคุณภาพ และยุทธศาสตร์ชาติด้านการสร้างการเติบโตบนคุณภาพชีวิตที่เป็นมิตรต่อสิ่งแวดล้อม ในเป้าหมาย การใช้ประโยชน์และสร้างการเติบโตบนฐานทรัพยากรธรรมชาติและสิ่งแวดล้อมให้สมดุล ภายในขีดความสามารถของระบบนิเวศ นอกจากนั้น แผนกลยุทธ์ของหมุดหมายที่ ๘ ยังสนับสนุน ๕ เป้าหมาย หลักของแผนพัฒนาฯ ฉบับที่ ๑๓ ดังนี้

เป้าหมายที่ ๑) การปรับโครงสร้างการผลิตสู่เศรษฐกิจฐานนวัตกรรม โดยสร้างเศรษฐกิจท้องถิ่นและยกระดับผู้ประกอบการให้สามารถเชื่อมโยงกับห่วงโซ่มูลค่าของภาคการผลิต ระดับประเทศ กระจายผลประโยชน์สู่เศรษฐกิจฐานราก

เป้าหมายที่ ๒) การพัฒนาคนสู่โลกยุคใหม่ โดยมุ่งเน้น การพัฒนากำลังคนให้มีคุณภาพสอดคล้องกับความต้องการของตลาดแรงงานและส่งเสริมความมั่นคงในชีวิตของ ประชาชนผ่านการพัฒนาพื้นที่และเมือง

เป้าหมายที่ ๓) การมุ่งสู่สังคมแห่งโอกาสและความเป็นธรรม โดยมุ่ง พัฒนาเมืองให้น่าอยู่และมีคุณภาพชีวิตที่ดีสำหรับประชาชนทุกกลุ่มอย่างทั่วถึง โดยคำนึงถึงภูมินิเวศ

เป้าหมายที่ ๔) การเปลี่ยนผ่านการผลิตและบริโภคไปสู่ความยั่งยืน โดยมุ่งเน้นให้เมืองใช้ทรัพยากรอย่างประหยัด และมีประสิทธิภาพ ลดการสร้างขยะและมลพิษ เพื่อสุขภาพอนามัยของประชาชน ทุกกลุ่ม และ

เป้าหมายที่ ๕) การเสริมสร้างความสามารถของประเทศในการรับมือกับการเปลี่ยนแปลงและความเสี่ยงภายใต้บริบทโลก ใหม่ โดยส่งเสริมให้เมืองยกระดับสู่การเป็นเมืองอัจฉริยะ เป็นการเปลี่ยนผ่านไปสู่ภาครัฐดิจิทัลในระดับท้องถิ่น รวมทั้งผลักดันให้เมืองเตรียมความพร้อมในการรับมือกับภัยพิบัติและมีความสามารถในการปรับตัว ต่อการเปลี่ยนแปลงทุกรูปแบบ

๒.๒ เป้าหมาย ตัวชี้วัด และค่าเป้าหมายของการพัฒนาระดับหมุดหมาย

เป้าหมายที่ ๑ การเจริญเติบโตทางเศรษฐกิจของภาคและการลงทุนในเขตเศรษฐกิจพิเศษขยายตัวเพิ่มขึ้น

เป้าหมายที่ ๒ ความไม่เสมอภาคในการกระจายรายได้ของภาคลดลง

เป้าหมายที่ ๓ การพัฒนาเมืองให้มีความน่าอยู่ อย่างยั่งยืน มีความพร้อมในการรับมือและปรับตัว ต่อการเปลี่ยนแปลงทุกรูปแบบ เพื่อให้ประชาชนทุกกลุ่มมีคุณภาพชีวิตที่ดีอย่างทั่วถึง

๓. กลยุทธ์การพัฒนา

กลยุทธ์ที่ ๑ การสร้างความเข้มแข็งเศรษฐกิจฐานราก

กลยุทธ์ที่ ๒ การส่งเสริมกลไกความร่วมมือภาครัฐ เอกชน ประชาชน และประชาสังคมเพื่อการพัฒนาพื้นที่และเมือง

กลยุทธ์ที่ ๓ การสร้างความพร้อมด้านโครงสร้างพื้นฐาน โลจิสติกส์ และดิจิทัลรองรับพื้นที่เศรษฐกิจหลักและเมือง

กลยุทธ์ที่ ๔ การเสริมสร้างความเข้มแข็งในการบริหารจัดการพื้นที่และเมือง

หมุดหมายที่ ๙ ไทยมีความยากจนข้ามรุ่นลดลง และมีความคุ้มครองทางสังคมที่เพียงพอ เหมาะสม

๑. <u>สถานการณ์การพัฒนาที่ผ่านมา</u>

ความยากจนข้ามรุ่นเป็นปัญหาเชิงโครงสร้างที่เรื้อรังมาตั้งแต่อดีต สืบเนื่องถึงปัจจุบัน และมีแนวโน้ม ทวีความรุนแรงขึ้นในอนาคต แม้ว่าสัดส่วนคนจนของไทยจะลดลงอย่างต่อเนื่อง แต่ยังคงมีคนจนจำนวนหนึ่ง ที่ติดอยู่ในกับดักความยากจนมาเป็นเวลานาน โดยขาดโอกาสที่จะได้รับผลประโยชน์จากการเจริญเติบโต ทางเศรษฐกิจ และต้องส่งต่อความยากจนไปสู่ลูกหลาน โดยข้อมูลจากระบบบริหารจัดการข้อมูลการพัฒนาคน แบบชี้เป้า ปี ๒๕๖๕ พบว่า ครัวเรือนที่มีแนวโน้มจะตกอยู่ในความยากจนข้ามรุ่น หรือเรียกโดยย่อว่า ครัวเรือน ยากจนข้ามรุ่น๒ มีจำนวนถึงประมาณ ๕๙๗,๒๔๘ ครัวเรือน หรือประมาณร้อยละ ๑๕ ของครัวเรือนที่มีเด็ก และเยาวชนเป็นสมาชิก นอกจากนี้ จำนวนของครัวเรือนยากจนข้ามรุ่นยังมีแนวโน้มเพิ่มสูงขึ้นจากผลของ การแพร่ระบาดของโควิด-๑๙ ที่คาดว่าจะนำไปสู่การเจริญเติบโตทางเศรษฐกิจที่ตกต่ำต่อเนื่องยาวนาน อันจะส่งผลให้โอกาสในการหลุดพ้นจากกับดักความยากจนยากยิ่งขึ้น

นอกจากความเพียงพอและความครอบคลุมของความคุ้มครองทางสังคมที่จำเพาะในแต่ละช่วงวัยแล้ว ความคุ้มครองทางสังคมของไทยในภาพรวมยังขาดการพัฒนาเชิงระบบ เนื่องจากการจัดความคุ้มครอง ทางสังคมดำเนินงานโดยหลายหน่วยงาน โดยที่แต่ละหน่วยงานมีการดำเนินงานอย่างแยกส่วน ขาดการบูรณาการ ตั้งแต่ระดับนโยบาย ระดับปฏิบัติจนถึงระดับฐานข้อมูล ส่งผลให้ระดับสิทธิประโยชน์ยังไม่เพียงพอ ในบางกลุ่มเป้าหมาย อีกทั้งยังขาดการติดตามประเมินผล ซึ่งอาจทำให้เกิดการสูญเสียงบประมาณไปกับโครงการ ที่มีผลกระทบต่ำ จนส่งผลต่อความยั่งยืนทางการคลัง นอกจากนี้ ยังขาดการเตรียมความพร้อมระบบการให้ ความช่วยเหลือในภาวะวิกฤต ส่งผลให้การช่วยเหลือล่าช้า ไม่ตรงกลุ่มเป้าหมาย และไม่มีประสิทธิภาพ

๒. <u>เป้าหมายการพัฒนา</u>

๒.๑ ความเชื่อมโยงของหมุดหมายกับเป้าหมายหลักของแผนพัฒนาฯ ฉบับที่ ๑๓ และยุทธศาสตร์ชาติ หมุดหมายที่ ๙ มุ่งตอบสนองต่อเป้าหมายหลักของแผนพัฒนาฯ ฉบับที่ ๑๓ จำนวน ๒ เป้าหมาย ได้แก่

<u>เป้าหมายที่ ๒</u>) การพัฒนาคนสำหรับโลกยุคใหม่ ในด้านการสร้างหลักประกันและความคุ้มครองทางสังคม เพื่อให้คนไทยมีความมั่นคงในชีวิต และ

<u>เป้าหมายที่ ๓</u>) การมุ่งสู่สังคมแห่งโอกาสและความเป็นธรรม โดยการสนับสนุนให้กลุ่มเปราะบางและผู้ด้อยโอกาสมีโอกาสในการเลื่อนชั้นทางเศรษฐกิจและสังคมสูงขึ้น นอกจากนี้ หมุดหมายที่ ๙ ยังมีความสอดคล้องกับเป้าหมายตามยุทธศาสตร์ชาติใน ๒ ด้าน ได้แก่ ยุทธศาสตร์ชาติ ด้านการพัฒนาและเสริมสร้างศักยภาพทรัพยากรมนุษย์ ในประเด็นเป้าหมาย สังคมไทยมีสภาพแวดล้อมที่ เอื้อและสนับสนุนต่อการพัฒนาคนตลอดช่วงชีวิต และ ยุทธศาสตร์ชาติ ด้านการสร้างโอกาสและความเสมอภาค ทางสังคมใน ๒ ประเด็นเป้าหมาย คือ สร้างความเป็นธรรมและลดความเหลื่อมล้ำในทุกมิติ และกระจายศูนย์กลาง ความเจริญทางเศรษฐกิจและสังคม เพื่อเพิ่มโอกาสให้ทุกภาคส่วนเข้ามาเป็นกำลังของการพัฒนาประเทศในทุกระดับ

๒.๒ เป้าหมาย ตัวชี้วัด และค่าเป้าหมายของการพัฒนาระดับหมุดหมาย

เป้าหมายที่ ๑ ครัวเรือนที่มีแนวโน้มกลายเป็นครัวเรือนยากจนข้ามรุ่น มีโอกาสในการเลื่อนสถานะ ทางเศรษฐกิจและสังคม จนสามารถหลุดพ้นจากความยากจนได้อย่างยั่งยืน

เป้าหมายที่ ๒ คนทุกช่วงวัยได้รับความคุ้มครองทางสังคมที่เพียงพอต่อการดำรงชีวิต

๓. กลยุทธ์การพัฒนา

กลยุทธ์ที่ ๑ การแก้ปัญหาความยากจนข้ามรุ่นแบบมุ่งเป้าให้ครัวเรือนหลุดพ้นความยากจนอย่างยั่งยืน
กลยุทธ์ที่ ๒ การสร้างโอกาสที่เสมอภาคแก่เด็กจากครัวเรือนยากจนข้ามรุ่น
กลยุทธ์ที่ ๓ การยกระดับความคุ้มครองทางสังคมสำหรับคนทุกช่วงวัย
กลยุทธ์ที่ ๔ การพัฒนาระบบความคุ้มครองทางสังคมให้มีประสิทธิภาพ
กลยุทธ์ที่ ๕ การบูรณาการฐานข้อมูลเพื่อลดความยากจนข้ามรุ่นและจัดความคุ้มครองทางสังคม

หมุดหมายที่ ๑๐ ไทยมีเศรษฐกิจหมุนเวียนและสังคมคาร์บอนต่ำ

๑. สถานการณ์การพัฒนาที่ผ่านมา

การสร้างการขยายตัวทางเศรษฐกิจตลอดช่วงที่ผ่านมาพึ่งพิงการใช้วัตถุดิบและสินค้าขั้นกลางในเกณฑ์สูง ในขณะที่ประสิทธิภาพการใช้ทรัพยากรในการผลิตสินค้าและบริการยังอยู่ในระดับต่ำ โดยข้อมูลปี ๒๕๖๒ สัดส่วนค่าใช้จ่ายขั้นกลางต่อมูลค่าผลผลิตรวม ที่ร้อยละ ๖๑.๘๕ สูงกว่าสัดส่วนของประเทศญี่ปุ่นและสาธารณรัฐเกาหลี ที่มีค่าร้อยละ ๔๖.๓๘ (ปี ๒๕๕๙) และ ๕๘.๖๕ (ปี ๒๕๖๑) ตามลำดับ รวมถึงข้อมูลรายงานของคณะกรรมการ เศรษฐกิจและสังคมของเอเชียและแปซิฟิกแห่งสหประชาชาติชี้ให้เห็นว่าปริมาณการใช้วัสดุภายในประเทศ ของประเทศไทยในปี ๒๕๕๙ (ค.ศ.๒๐๑๖) อยู่ที่ ๒.๐๖ กิโลกรัมต่อเหรียญสหรัฐ มีค่าสูงกว่าค่าเฉลี่ยของ กลุ่มประเทศในเอเชียแปซิฟิกและค่าเฉลี่ยของกลุ่มองค์การเพื่อความร่วมมือและการพัฒนาทางเศรษฐกิจ แสดงให้เห็นว่าประสิทธิภาพของการใช้ทรัพยากรพื้นฐาน (ชีวมวล โลหะ อโลหะ และพลังงานฟอสซิล) ต่อการพัฒนาเศรษฐกิจของไทยยังต่ำ มีการใช้อย่างสิ้นเปลือง และสร้างมูลค่าเพิ่มได้น้อยกว่าที่ควร

ความท้าทายในการขับเคลื่อนหมุดหมาย การลดลงของความอุดมสมบูรณ์ของทรัพยากร ธรรมชาติ ปัญหาสิ่งแวดล้อมและมลพิษที่ทวีความรุนแรงมากขึ้น และแนวโน้มการเพิ่มขึ้นของการปล่อยก๊าซเรือนกระจก อย่างต่อเนื่อง เป็นปัญหาท้าทายที่สำคัญต่อการบรรลุเป้าหมายการพัฒนาที่ยั่งยืนที่สังคมไทยและประชาคมโลก ตระหนักและให้ความสำคัญมากขึ้น รวมทั้งเป็นปัจจัยกำหนดความสำเร็จที่สำคัญต่อการบรรลุวิสัยทัศน์ มั่นคง มั่งคั่ง ยั่งยืน ของการพัฒนาภายใต้ยุทธศาสตร์ชาติ สอดคล้องกับการดำเนินงานของรัฐบาล ที่ได้ให้ความสำคัญ กับการขับเคลื่อนโมเดลการพัฒนาเศรษฐกิจชีวภาพ เศรษฐกิจหมุนเวียน เศรษฐกิจสีเขียว เพื่อเป้าหมายการพัฒนา ที่ยั่งยืน การขับเคลื่อนการแก้ไขปัญหามลพิษด้านฝุ่นละออง การขับเคลื่อนแผนที่นำทางการจัดการขยะพลาสติก (พ.ศ. ๒๕๖๑ – ๒๕๗๓) และแผนปฏิบัติการด้านการจัดการขยะพลาสติก ระยะที่ ๑ (พ.ศ. ๒๕๖๑ – ๒๕๖๕) รวมทั้งได้ระบุเป้าหมายการลดการปล่อยก๊าซเรือนกระจกในการมีส่วนร่วมลดก๊าซเรือนกระจกที่ประเทศกำหนด ตามความตกลงปารีส ขั้นต่ำที่ร้อยละ ๒๐ – ๒๕ จากปริมาณก๊าซเรือนกระจกปกติที่คาดว่าจะเกิดขึ้นในปี ๒๕๗๓ (ค.ศ. ๒๐๓๐) นอกจากนั้น ประเทศไทยกำลังอยู่ในระหว่างการจัดทำยุทธศาสตร์ระยะยาวในการพัฒนาแบบปล่อย ก๊าซเรือนกระจกต่ำของประเทศไทยในการมุ่งสู่การปล่อยก๊าซเรือนกระจกสุทธิเป็นศูนย์ โดยคาดการณ์ประเทศไทย จะปล่อยก๊าซเรือนกระจกสูงสุด ในช่วงปีพ.ศ. ๒๕๗๓ – ๒๕๘๓ (ค.ศ. ๒๐๓๐ – ๒๐๔๐) อย่างไรก็ตาม การพัฒนา เศรษฐกิจชีวภาพ เศรษฐกิจหมุนเวียน เศรษฐกิจสีเขียว ยังต้องการการขับเคลื่อนโดยการบูรณาการจาก ทุกภาคส่วนและในทุกระดับของแผนที่เกี่ยวข้อง ในขณะที่การลดการปล่อยก๊าซเรือนกระจกในระดับที่สูงขึ้น และสอดคล้องกับกระแสโลก ยังเป็นเรื่องที่มีความท้าทาย รวมทั้งต้องการแนวทางและการขับเคลื่อน อย่างเป็นรูปธรรมและมีความสอดคล้องกับเป้าหมายการพัฒนาในด้านอื่น ๆ

๒. เป้าหมายการพัฒนา

๒.๑ ความเชื่อมโยงของหมุดหมายกับเป้าหมายหลักของแผนพัฒนาฯ ฉบับที่ ๑๓ และยุทธศาสตร์ชาติ หมุดหมายที่ ๑๐ มีความสอดคล้องกับเป้าหมายหลักของแผนพัฒนาเศรษฐกิจและสังคมแห่งชาติ ฉบับที่ ๑๓ จำนวน ๔ เป้าหมาย ได้แก่

เป้าหมายที่ ๑) การปรับโครงสร้างภาคการผลิตและบริการสู่เศรษฐกิจ ฐานนวัตกรรม ที่มุ่งยกระดับขีดความสามารถในการแข่งขันให้สูงขึ้น ด้วยการใช้องค์ความรู้ ความคิดสร้างสรรค์ และนวัตกรรม

เป้าหมายที่ ๓) การมุ่งสู่สังคมแห่งโอกาสและความเป็นธรรม เพื่อการสร้างโอกาสและการกระจายรายได้สู่ชุมชน

เป้าหมายที่ ๔) การเปลี่ยนผ่านการผลิตและบริโภคไปสู่ความยั่งยืน โดยเน้นการใช้ ทรัพยากรธรรมชาติในการผลิตและบริโภคอย่างมีประสิทธิภาพและสอดคล้องกับขีดความสามารถในการรองรับ ของระบบนิเวศ และ

เป้าหมายที่ ๕) การเสริมสร้างความสามารถของประเทศในการรับมือกับการเปลี่ยนแปลง และความเสี่ยงภายใต้บริบทโลกใหม่ โดยเฉพาะประเด็นการเปลี่ยนแปลงสภาพภูมิอากาศ ๑๐๗ นอกจากนี้ หมุดหมายที่ ๑๐ ไทยมีเศรษฐกิจหมุนเวียนและสังคมคาร์บอนต่ำมีความเชื่อมโยง กับยุทธศาสตร์ชาติ (พ.ศ. ๒๕๖๑ – ๒๕๘๐) โดยสอดคล้องกับเป้าหมายของยุทธศาสตร์ชาติ ๓ ด้าน ได้แก่ ยุทธศาสตร์ชาติด้านความมั่นคง ในด้านการรักษาความมั่นคงและผลประโยชน์ทางทรัพยากรธรรมชาติและ สิ่งแวดล้อมทั้งทางบกและทางทะเล เพื่อให้มีความอุดมสมบูรณ์ และให้ผลประโยชน์ได้อย่างยั่งยืน ยุทธศาสตร์ชาติ ด้านการสร้างขีดความสามารถในการแข่งขัน ในการอุตสาหกรรมและบริการแห่งอนาคต ขับเคลื่อนประเทศไทย ด้วยนวัตกรรมและเทคโนโลยีแห่งอนาคต สร้างระบบนิเวศอุตสาหกรรมและบริการที่เหมาะสม และสนับสนุน การพัฒนาอุตสาหกรรมและบริการอย่างยั่งยืน และยุทธศาสตร์ชาติด้านการสร้างความเติบโตบนคุณภาพชีวิตที่ เป็นมิตรกับสิ่งแวดล้อม ลดการปล่อยก๊าซเรือนกระจกและสร้างสังคมคาร์บอนต่ำ สนับสนุนการลงทุนในโครงสร้าง พื้นฐานที่เป็นมิตรกับสิ่งแวดล้อม พัฒนา และใช้นวัตกรรมและเทคโนโลยีเพื่อลดมลพิษและผลกระทบสิ่งแวดล้อม

๒.๒ เป้าหมาย ตัวชี้วัด และค่าเป้าหมายของการพัฒนาระดับหมุดหมาย

เป้าหมายที่ ๑ การเพิ่มมูลค่าจากเศรษฐกิจหมุนเวียน และการใช้ทรัพยากรอย่างมีประสิทธิภาพ

เป้าหมายที่ ๒ การอนุรักษ์ ฟื้นฟูและใช้ประโยชน์จากทรัพยากรธรรมชาติอย่างยั่งยืน

เป้าหมายที่ ๓ การสร้างสังคมคาร์บอนต่ำและยั่งยืน

๓. กลยุทธ์การพัฒนา

กลยุทธ์ที่ ๑ การพัฒนาอุตสาหกรรมและบริการตามหลักเศรษฐกิจหมุนเวียนและสังคมคาร์บอนต่ำ

กลยุทธ์ที่ ๒ การสร้างรายได้สุทธิให้ชุมชน ท้องถิ่น และเกษตรกร จากเศรษฐกิจหมุนเวียนและสังคมคาร์บอนต่ำ

กลยุทธ์ที่ ๓ การฟื้นฟูทรัพยากรธรรมชาติและเพิ่มประสิทธิภาพการใช้ทรัพยากรอย่างชาญฉลาด บนหลักปรัชญาของเศรษฐกิจพอเพียง

กลยุทธ์ที่ ๔ การพัฒนาเทคโนโลยี นวัตกรรมและกลไกสนับสนุนเศรษฐกิจหมุนเวียนและสังคมคาร์บอนต่ำ

กลยุทธ์ที่ ๕ การปรับพฤติกรรมทางเศรษฐกิจและการดำรงชีพเข้าสู่วิถีชีวิตใหม่อย่างยั่งยืน

หมุดหมายที่ ๑๑ ไทยสามารถลดความเสี่ยงและผลกระทบจากภัยธรรมชาติและการเปลี่ยนแปลง สภาพภูมิอากาศ

๑. สถานการณ์การพัฒนาที่ผ่านมา

การเพิ่มขึ้นของประชากร การขยายถิ่นฐานที่อยู่ และการพัฒนาทางกายภาพได้ทำลายความสมดุล ของสิ่งแวดล้อม รวมถึงการเปลี่ยนแปลงสภาพภูมิอากาศ ส่งผลให้เกิดภัยพิบัติทางธรรมชาติทั่วโลก ขึ้นบ่อยครั้ง สำหรับประเทศไทยเผชิญปัญหาภัยธรรมชาติหลากหลายประเภทและบ่อยครั้ง อาทิพายุหมุนเขตร้อน พายุฝนฟ้าคะนอง หรือพายุฤดูร้อน คลื่นพายุซัดฝั่ง ดินโคลนถล่ม อุทกภัย ภัยแล้ง ไฟป่าและหมอกควัน แผ่นดินไหว คลื่นสึนามิ ข้อมูลจากรายงานความเสี่ยงด้านภูมิอากาศโลก ปีค.ศ. ๒๐๒๐ ระบุว่า ประเทศไทย จัดอยู่ในกลุ่มประเทศที่มีความเสี่ยงสูงต่อผลกระทบจากการเปลี่ยนแปลงสภาพภูมิอากาศเป็นอันดับ ๘ โดยในช่วง ๒๐ ปีที่ผ่านมา ประเทศไทยได้เกิดภัยธรรมชาติจำนวนถึง ๑๔๗ ครั้ง โดยเฉพาะในปี ๒๕๔๗ เกิดเหตุการณ์คลื่นสึนามิซัดถล่มชายฝั่งอันดามันของประเทศไทย ปี ๒๕๕๔ เกิดเหตุการณ์มหาอุทกภัย และ ปี ๒๕๕๗ เกิดแผ่นดินไหวขนาดความรุนแรง ๖.๓ ที่จังหวัดเชียงราย ขณะเดียวกันรายงานความเสี่ยงโลกปี๒๐๒๐ จัดอันดับให้ประเทศไทยเป็นประเทศที่มีความเสี่ยงในลำดับที่ ๙๐ จากการประเมิน

ทั้งหมด ๑๘๑ ประเทศ โดยมีค่าดัชนีความเสี่ยงโดยรวมในระดับที่ ๓ (ปานกลาง) จากความเสี่ยงทั้งหมด ๕ ระดับ โดยในรายละเอียดพบว่า ประเทศไทยมีความล่อแหลม อยู่ในระดับสูง มีความเปราะบาง อยู่ในระดับปานกลาง อันเนื่องมาจากจุดอ่อน ด้านความสามารถในการปรับตัว อยู่ในเกณฑ์ต่ำ และความสามารถในการรับมือ อยู่ในระดับปานกลาง แม้ว่าความอ่อนไหวต่อความเสี่ยงจะอยู่ในระดับต่ำก็ตาม

การจัดการและป้องกันสาธารณภัย มีการวางแนวทางเพื่อบริหารจัดการหรือป้องกันภัยพิบัติทางธรรมชาติ อย่างเป็นระบบ ตั้งแต่ก่อนเกิดเหตุ ระหว่างเกิดเหตุ และหลังจากเกิดเหตุจนครบกระบวนการ แม้กระนั้นก็ตาม การช่วยเหลือและแก้ไขปัญหาภัยพิบัติทางธรรมชาติของหน่วยงานต่าง ๆ ยังคงมีอุปสรรคและความท้าทาย หลายมิติ โดยเฉพาะอย่างยิ่งขีดความสามารถในการจัดการกับภัยพิบัติทางธรรมชาติที่มีความรุนแรงสูงยังค่อนข้าง จำกัด และแม้ว่าภัยธรรมชาติที่เกิดขึ้นในประเทศส่วนใหญ่เป็นภัยซึ่งคาดการณ์ล่วงหน้าได้ แต่หน่วยงานให้ ความสำคัญกับมาตรการเชิงรับในการให้ความช่วยเหลือเยียวยาผู้ได้รับผลกระทบและการฟื้นฟูตามบทบาทภารกิจ ภายใต้งบประมาณที่หน่วยงานได้รับการจัดสรรงบประมาณของภาครัฐยังไม่ได้ให้ความสำคัญกับมาตรการ ในการจัดการเชิงรุก อาทิการเตรียมความพร้อมการป้องกันและลดผลกระทบล่วงหน้าก่อนที่จะเกิดภัยธรรมชาติ เนื่องจากผลลัพธ์เชิงปริมาณที่เกิดจากมาตรการเชิงรุกค่อนข้างวัดได้ยาก ด้านการรับมือกับปัญหาการเปลี่ยนแปลง สภาพภูมิอากาศ บางภาคส่วนของสังคมไทยเริ่มมีความตื่นตัวมากขึ้น แต่การขับเคลื่อนหรือผลักดันมาตรการ ให้เกิดผลยังเป็นไปอย่างล่าช้า ท่ามกลางข้อมูลบ่งชี้ว่า ประเทศไทยมีความล่อแหลมต่อความเสี่ยงจากภัยธรรมชาติ และการเปลี่ยนแปลงสภาพภูมิอากาศในเกณฑ์สูง ในขณะที่มีขีดจำกัดในด้านความสามารถในการรับมือกับภัยและ การปรับตัวต่อสภาวการณ์และความเสี่ยง จึงมีความจำเป็นเร่งด่วนที่ประเทศไทยต้องลดความล่อแหลม รวมทั้ง สร้างขีดความสามารถในการรับมือกับความเสี่ยง และเพิ่มความสามารถในการปรับตัวต่อภัยธรรมชาติและ การเปลี่ยนแปลงสภาพภูมิอากาศ ซึ่งจะเป็นประเด็นการพัฒนาที่สำคัญในช่วงแผนพัฒนาฯ ฉบับที่ ๑๓ เพื่อลด และป้องกันผลกระทบจากภัยธรรมชาติและการเปลี่ยนแปลงสภาพภูมิอากาศที่จะเกิดขึ้นกับเศรษฐกิจ สังคม สิ่งแวดล้อม และความมั่นคงของประเทศ โดยเฉพาะภายใต้สภาพแวดล้อมที่การเปลี่ยนแปลงสภาพภูมิอากาศและ ๑๑๕ ภัยธรรมชาติมีแนวโน้มทวีความรุนแรงมากขึ้น ประกอบกับประเทศเศรษฐกิจหลักให้ความสำคัญกับการสร้าง ความร่วมมือในการลดการปล่อยก๊าซเรือนกระจกและภาวะโลกร้อน และนำประเด็นการค้าการลงทุนระหว่าง ประเทศมาใช้เป็นเครื่องมือในการบรรลุเป้าหมายด้านการลดก๊าซเรือนกระจกมากขึ้น รวมทั้งการเข้าสู่สังคมสูงวัย และข้อจำกัดทางการคลังที่ทำให้ประชาชนและสังคมไทยมีความเปราะบางต่อผลกระทบจากภัยธรรมชาติและ การเปลี่ยนแปลงสภาพภูมิอากาศมากขึ้น

๒. เป้าหมายการพัฒนา

๒.๑ ความเชื่อมโยงของหมุดหมายกับเป้าหมายหลักของแผนพัฒนาฯ ฉบับที่ ๑๓ และยุทธศาสตร์ชาติ เป้าหมายการพัฒนาของหมุดหมายที่ ๑๑ ได้เชื่อมโยงกับเป้าหมายหลักของแผนพัฒนาฯ ฉบับที่ ๑๓ จำนวน ๒ เป้าหมาย ได้แก่

เป้าหมายที่ ๔) การเปลี่ยนผ่านการผลิตและบริโภคไปสู่ความยั่งยืน และ

เป้าหมาย ที่ ๕) การเสริมสร้างความสามารถของประเทศในการรับมือกับการเปลี่ยนแปลงและความเสี่ยงภายใต้บริบทโลก ใหม่ หากพิจารณาถึงความเชื่อมโยงกับยุทธศาสตร์ชาติ พบว่าเป้าหมายการพัฒนาของหมุดหมายที่ ๑๑ มีความสอดคล้องกับเป้าหมายของยุทธศาสตร์ชาติใน ๓ ด้าน ได้แก่

ด้านที่ ๑ ยุทธศาสตร์ชาติด้านความมั่นคง ในเป้าหมายที่ ๒ บ้านเมืองมีความมั่นคงในทุกมิติและทุกระดับ เพื่อบริหารจัดการสภาวะแวดล้อมของประเทศให้ มีความมั่นคง ปลอดภัย และมีความสงบเรียบร้อยในทุกระดับ และเป้าหมายที่ ๓ กองทัพ หน่วยงานด้านความมั่นคง ภาครัฐ ภาคเอกชน และภาคประชาชน มีความพร้อมในการป้องกันและแก้ไขปัญหาความมั่นคง เพื่อให้มีความพร้อม สามารถรับมือกับภัยคุกคามและภัยพิบัติได้ทุกรูปแบบและทุกระดับความรุนแรง

ด้านที่ ๒ ยุทธศาสตร์ชาติ ด้านการสร้างขีดความสามารถในการแข่งขัน ในเป้าหมายที่ ๑ ประเทศไทยเป็นประเทศที่พัฒนาแล้ว เศรษฐกิจ เติบโตอย่างมีเสถียรภาพและยั่งยืน ในประเด็นอุตสาหกรรมความมั่นคงของประเทศ มีเนื้อหาด้านการพัฒนาอุตสาหกรรมที่เกี่ยวข้องกับการจัดการภัยพิบัติ ซึ่งรวมถึงระบบการเตือนภัยการเตรียมตัวรับมือภัยพิบัติและการให้ความช่วยเหลือทั้งในระหว่างและหลังเกิดภัยพิบัติ และ

ด้านที่ ๕ ยุทธศาสตร์ชาติด้านการสร้าง การเติบโตบนคุณภาพชีวิตที่เป็นมิตรต่อสิ่งแวดล้อม ในเป้าหมายที่ ๓ ใช้ประโยชน์และสร้างการเติบโต บนฐานทรัพยากรธรรมชาติและสิ่งแวดล้อมให้สมดุลภายในขีดความสามารถของระบบนิเวศ โดยสร้างการเติบโต อย่างยั่งยืนบนสังคมที่เป็นมิตรต่อสภาพภูมิอากาศ มุ่งเน้นลดการปล่อยก๊าซเรือนกระจกและสร้างสังคมคาร์บอนต่ำ ปรับปรุงการบริหารจัดการภัยพิบัติทั้งระบบ และการสร้างขีดความสามารถของประชาชนในการรับมือและ ปรับตัวเพื่อลดความสูญเสียและเสียหายจากภัยธรรมชาติและผลกระทบที่เกี่ยวข้องกับการเปลี่ยนแปลงสภาพภูมิอากาศ พร้อมทั้งสนับสนุนการลงทุนในโครงสร้างพื้นฐานที่เป็นมิตรต่อสภาพภูมิอากาศ และดูแลภัยพิบัติ จากน้ำทั้งระบบ โดยมีการจัดระบบการจัดการน้ำในภาวะวิกฤติ ให้สามารถลดสูญเสีย ความเสี่ยง จากภัยพิบัติ ที่เกิดจากน้ำตามหลักวิชาการให้อยู่ในขอบเขตที่ควบคุมที่มีประสิทธิภาพ รวมถึงการเพิ่มความร่วมมือ ในเรื่องการจัดการภัยพิบัติในภูมิภาคได้อย่างทั่วถึงและทันการณ์

๒.๒ เป้าหมาย ตัวชี้วัด และค่าเป้าหมายของการพัฒนาระดับหมุดหมาย

เป้าหมายที่ ๑ ความเสียหายและผลกระทบจากภัยธรรมชาติและการเปลี่ยนแปลงสภาพภูมิอากาศลดลง

เป้าหมายที่ ๒ ความเสี่ยงจากภัยธรรมชาติและการเปลี่ยนแปลงสภาพภูมิอากาศลดลง

เป้าหมายที่ ๓ สังคมไทยมีภูมิคุ้มกันจากภัยธรรมชาติและการเปลี่ยนแปลงสภาพภูมิอากาศ

๓. กลยุทธ์การพัฒนา

กลยุทธ์ที่ ๑ การป้องกันและลดผลกระทบจากภัยธรรมชาติและการเปลี่ยนแปลงสภาพภูมิอากาศในพื้นที่สำคัญ

กลยุทธ์ที่ ๒ การพัฒนาและเพิ่มศักยภาพประชาชนและชุมชน ในกา ร รับมือกับภัยธรรมชาติ และการเปลี่ยนแปลงสภาพภูมิอากาศ

กลยุทธ์ที่ ๓ การใช้วิทยาศาสตร์และเทคโนโลยีในการบริหารจัดการความเสี่ยงจากภัยธรรมชาติ และการเปลี่ยนแปลงสภาพภูมิอากาศ

กลยุทธ์ที่ ๔ การอนุรักษ์ฟื้นฟูทรัพยากรธรรมชาติระบบนิเวศเพื่อป้องกันและลดผลกระทบจากภัยธรรมชาติ และการเปลี่ยนแปลงสภาพภูมิอากาศ

กลยุทธ์ที่ ๕ การส่งเสริมความร่วมมือกับต่างประเทศเพื่อบริหารจัดการ และลดความเสี่ยงจากภัยธรรมชาติ และการเปลี่ยนแปลงสภาพภูมิอากาศ

หมุดหมายที่ ๑๒ ไทยมีกำลังคนสมรรถนะสูง มุ่งเรียนรู้อย่างต่อเนื่อง ตอบโจทย์การพัฒนา แห่งอนาคต

๑. สถานการณ์การพัฒนาที่ผ่านมา

การพัฒนากำลังคนของไทยเผชิญกับการเปลี่ยนแปลงเชิงโครงสร้างที่สำคัญ ได้แก่ การเป็นสังคมสูงวัย ส่งผลให้ประเทศจะขาดกำลังคนในเชิงปริมาณ ประกอบกับผลิตภาพแรงงานที่ลดลงในช่วงโควิด-๑๙ เพิ่มปัญหา ด้านกำลังคนเชิงคุณภาพ จนอาจเป็นข้อจำกัดในการขยายตัวทางเศรษฐกิจ การเติบโตของนวัตกรรมแหล่งความรู้ ระดับโลกออนไลน์ที่มีต้นทุนและราคาต่ำ วงจรชีวิตของความรู้สั้นลงโดยเฉพาะด้านดิจิทัลและเทคโนโลยี ที่เปลี่ยนแปลงเร็ว และแนวโน้มความต้องการเรียนรู้ตามความสนใจรายบุคคล รวมถึงภาคเอกชนที่เริ่มให้ ความสำคัญกับการสรรหาและการจ้างงานตามสมรรถนะในการทำงานมากกว่าคุณวุฒิทางการศึกษา อีกทั้งสถานการณ์การแพร่ระบาดของโรคอุบัติใหม่ ส่งผลต่อวิถีการดำรงชีวิตและพฤติกรรมของคน และสะท้อนถึง บทบาทของเครือข่ายภาคประชาสังคมที่มีความเข้มแข็งในการร่วมแก้ไขปัญหาต่าง ๆ แต่ยังขาดการสนับสนุน ที่มีประสิทธิภาพจากภาครัฐ จึงต้องเร่งขยายผลและต่อยอดประเด็นการ

พัฒนาเพื่อพัฒนาไปสู่การพลิกโฉมกำลังคน สมรรถนะสูงที่มีภาวะผู้นำสูง สามารถสร้างการเปลี่ยนแปลงและเพิ่มขีดความสามารถของประเทศได้

ทั้งนี้การเรียนรู้ตลอดชีวิต เป็นเครื่องมือสำคัญในการพัฒนาคนในสังคมสูงวัยที่มีช่วงชีวิตที่หลากหลายมากขึ้น ซึ่งจะกระทบต่อระบบการเรียนรู้ที่ต้องปรับเปลี่ยนให้สามารถเรียนรู้และพัฒนาสมรรถนะให้ได้ตลอดเวลา รวมทั้งสามารถเชื่อมโยงและเทียบโอนสมรรถนะอย่างมีคุณภาพและไร้รอยต่อ ในขณะที่คนไทยยังขาดทักษะชีวิต ในหลายด้าน อาทิ ความรอบรู้ด้านการเงินที่ทำให้บางคนเข้าไปอยู่ในวงจรของหนี้นอกระบบและในระบบ ความรอบรู้ด้านดิจิทัลที่รวมถึงความสามารถในการรับมือกับข้อมูลข่าวสารที่ผิดพลาด การรู้เท่าทันสื่อ รวมถึงระบบ นิเวศควรเอื้อต่อการเรียนรู้ตลอดชีวิตให้กับประชากรทุกกลุ่มอย่างทั่วถึงและมีคุณภาพทั้งบนพื้นที่กายภาพ และบนพื้นที่เสมือนจริง ขณะที่กลุ่มเข้าไม่ถึงจะต้องมีมาตรการกำจัดอุปสรรคต่างๆ ให้สามารถเข้ามาเรียนรู้ และพัฒนาทักษะได้อย่างทั่วถึงมากขึ้น

๒. เป้าหมายการพัฒนา

๒.๑ ความเชื่อมโยงของหมุดหมายกับเป้าหมายหลักของแผนพัฒนาฯ ฉบับที่ ๑๓ และยุทธศาสตร์ชาติ หมุดหมายที่ ๑๒ ไทยมีกำลังคนสมรรถนะสูง มุ่งเรียนรู้อย่างต่อเนื่อง ตอบโจทย์การพัฒนาแห่งอนาคต มุ่งตอบสนองเป้าหมายหลักของแผนพัฒนาฯ ฉบับที่ ๑๓ จำนวน ๒ เป้าหมาย ได้แก่

เป้าหมายที่ ๒) การพัฒนาคน สำหรับโลกยุคใหม่ โดยคนทุกช่วงวัยได้รับการพัฒนาในทุกมิติ การพัฒนากำลังคนสมรรถนะสูงสอดคล้องกับ ความต้องการของภาคการผลิตเป้าหมาย สามารถสร้างงานอนาคต และสร้างผู้ประกอบการอัจฉริยะ ที่มีความสามารถในการสร้างและใช้เทคโนโลยีและนวัตกรรม รวมทั้ง

เป้าหมายที่ ๓) การมุ่งสู่สังคมแห่งโอกาส และความเป็นธรรม ด้วยการส่งเสริมการเรียนรู้ตลอดชีวิต ทั้งการพัฒนาระบบนิเวศเพื่อการเรียนรู้ตลอดชีวิต และพัฒนาทางเลือกในการเข้าถึงการเรียนรู้สำหรับผู้ที่ไม่สามารถเรียนในระบบการศึกษาปกติ นอกจากนี้ หมุดหมายที่ ๑๒ ยังมีความสอดคล้องกับยุทธศาสตร์ชาติใน ๓ ด้าน ได้แก่ ยุทธศาสตร์ชาติ ด้านการสร้างความสามารถในการแข่งขัน ในประเด็นเป้าหมาย ประเทศไทยมีขีดความสามารถในการแข่งขันสูงขึ้น ด้านการพัฒนาและเสริมสร้างศักยภาพทรัพยากรมนุษย์ ในประเด็นเป้าหมาย คนไทยเป็นคนดี คนเก่งมีคุณภาพ พร้อมสำหรับวิถีชีวิตในศตวรรษที่ ๒๑ และสังคมไทยมีสภาพแวดล้อมที่เอื้อและสนับสนุนต่อการพัฒนาคนตลอด ช่วงชีวิต และยุทธศาสตร์ชาติด้านการสร้างโอกาสและความเสมอภาคทางสังคม ในประเด็นเป้าหมาย การสร้างความเป็นธรรมและลดความเหลื่อมล้ำในทุกมิติ และการกระจายศูนย์กลางความเจริญทางเศรษฐกิจ และสังคม เพิ่มโอกาสให้ทุกภาคส่วนเข้ามาเป็นกำลังของการพัฒนาประเทศในทุกระดับ

๒.๒ เป้าหมายและผลลัพธ์ของการพัฒนาระดับหมุดหมาย

เป้าหมายที่ ๑ คนไทยได้รับการพัฒนาอย่างเต็มศักยภาพในทุกช่วงวัย มีสมรรถนะที่จำเป็นสำหรับ โลกยุคใหม่ มีคุณลักษณะตามบรรทัดฐานที่ดีของสังคม มีคุณธรรม จริยธรรม และมีภูมิคุ้มกัน ต่อการเปลี่ยนแปลงอย่างพลิกโฉมฉับพลันของโลก สามารถดำรงชีวิตร่วมกันในสังคม ได้อย่างสงบสุข

เป้าหมายที่ ๒ กำลังคนมีสมรรถนะสูง สอดคล้องกับความต้องการของภาคการผลิตเป้าหมาย และสามารถ สร้างงานอนาคต

เป้าหมายที่ ๓ ประชาชนทุกกลุ่มเข้าถึงการเรียนรู้ตลอดชีวิต

๓. กลยุทธ์การพัฒนา

กลยุทธ์ที่ ๑ คนไทยทุกช่วงวัยได้รับการพัฒนาในทุกมิติ

กลยุทธ์ที่ ๒ การพัฒนากำลังคนสมรรถนะสูง

กลยุทธ์ที่ ๓ ส่งเสริมการเรียนรู้ตลอดชีวิต

หมุดหมายที่ ๑๓ ไทยมีภาครัฐที่ทันสมัย มีประสิทธิภาพ และตอบโจทย์ประชาชน

๑. สถานการณ์การพัฒนาที่ผ่านมา

ภาครัฐเป็นกลไกหลักกลไกหนึ่งในการดูแลประชาชนให้กินดีอยู่ดี สามารถประกอบอาชีพได้ และขับเคลื่อน การพัฒนาประเทศ โดยมีหน้าที่และบทบาทสำคัญในการให้บริการประชาชน และการนำนโยบายสาธารณะ แผนการพัฒนาประเทศ และกฎหมาย สู่การปฏิบัติให้เกิดผลเป็นรูปธรรม โดยปัจจัยสำคัญของความสำเร็จ ของภาครัฐในการดำเนินการดังกล่าวจำเป็นต้องอาศัยภาครัฐที่มีประสิทธิภาพ ซึ่งจำเป็นอย่างยิ่งที่จะต้องปรับตัว ให้ทันกับความเปลี่ยนแปลงที่รวดเร็ว สถานการณ์ความไม่แน่นอนและมีความซับซ้อนเพิ่มมากขึ้น ภาครัฐไทยยังคงมีข้อจำกัดในหลายประเด็นที่เป็นอุปสรรคต่อการตอบโจทย์ประชาชนได้อย่างเต็มศักยภาพ โดยเฉพาะการที่โครงสร้างภาครัฐยังมีขนาดใหญ่ มีส่วนราชการและหน่วยงานของรัฐจำนวนมากที่มีการทำงาน ซ้ำซ้อนกัน ขาดการบูรณาการการทำงานร่วมกัน ในขณะที่การมีส่วนร่วมของภาคีพัฒนาอื่น ๆ ในการบริการ ภาครัฐยังมีข้อจำกัด ส่งผลให้การท างานและการให้บริการของภาครัฐมักเกิดปัญหาความล่าช้า ไม่ตอบโจทย์ ความต้องการของประชาชน การให้บริการไม่ครอบคลุมพื้นที่อย่างทั่วถึง ซึ่งสะท้อนจากมิติด้านความมีประสิทธิผล ของภาครัฐ ของดัชนีชี้วัดธรรมาภิบาลโลก พบว่า ปี ๒๕๖๒ ค่าดัชนีของไทยมีค่าที่ ๖๕.๘๗ คะแนน ลดลงจาก ๖๖.๘๓ คะแนน ในปี ๒๕๖๑ และน้อยกว่าประเทศสิงคโปร์ บรูไน และมาเลเซีย รวมถึงการที่ภาครัฐยังขาดการมุ่งเน้น ให้มีการประสานการดำเนินงานกับทุกภาคส่วนเพื่อให้บรรลุเป้าหมายร่วมกัน สะท้อนจากสถานการณ์การบรรลุ เป้าหมายแผนแม่บทภายใต้ยุทธศาสตร์ชาติ ที่ยังมีสัดส่วนของเป้าหมายแผนแม่บทย่อยภายใต้ยุทธศาสตร์ชาติ ที่ยังอยู่ในสถานการณ์บรรลุเป้าหมายต่ำกว่าค่าเป้าหมาย ณ ปี ๒๕๖๓ เป็นสัดส่วนมากถึงร้อยละ ๘๐.๗๑ นอกจากนี้ สัดส่วนการลงทุนของภาคเอกชนต่อการลงทุนรวมในการจัดบริการสาธารณะในปี ๒๕๖๓ อยู่ที่ เพียงร้อยละ ๑๐.๗ เท่านั้น ต่ำกว่าค่าเป้าหมายของแผนแม่บทภายใต้ยุทธศาสตร์ชาติ ที่ร้อยละ ๒๐ ในปี ๒๕๖๕ ซึ่งรวมถึงการเข้ามามีส่วนร่วมของภาคส่วนต่าง ๆ ในการติดตาม ตรวจสอบการดำเนินงานภาครัฐอาจยังมีข้อจำกัด และไม่สามารถดำเนินการได้อย่างมีประสิทธิภาพ

นอกจากนั้น กฎหมายไทยจำนวนมากมีความล้าสมัย ไม่เอื้อต่อการทำงานและการปรับตัวของภาครัฐ ให้สอดคล้องกับสถานการณ์ รวมถึงการอำนวยความสะดวกแก่ประชาชนและภาคเอกชน กระบวนการแก้ไข กฎหมายมีระยะเวลานานทำให้ไม่สามารถปรับปรุงกฎหมายให้รองรับการเปลี่ยนแปลงและขาดการนำเครื่องมือ และเทคโนโลยีสมัยใหม่เข้ามาช่วยในการแก้ไขปรับปรุง พัฒนากฎหมาย หรือยกเลิกกฎหมาย ขาดฐานข้อมูล ด้านกฎหมายของประเทศเพื่อรองรับการเข้าถึงกระบวนการของกฎหมาย ให้ทุกภาคส่วนมีส่วนร่วม ในการกำหนดกฎหมาย ขาดความตระหนักถึงการปฏิบัติตามกฎหมายและผลที่จะได้รับอย่างเคร่งครัด ส่งผลให้ เกิดความไม่เท่าเทียมกันของการบังคับใช้กฎหมาย โดยสะท้อนได้จากประสิทธิภาพในการบังคับใช้กฎหมาย ของประเทศไทย เทียบเคียงจากมิติด้านการบังคับใช้กฎหมายของดัชนีนิติธรรม พบว่า ในปี ๒๕๖๓ ประเทศไทย มีคะแนน ๐.๔๗ คะแนน จัดอยู่ลำดับที่ ๘๓ จาก ๑๒๘ ประเทศทั่วโลก ทั้งนี้ คะแนนในการบังคับใช้กฎหมาย ของประเทศไทยมีแนวโน้มลดลงอย่างต่อเนื่อง จาก ๐.๕๐ คะแนนในปี ๒๕๖๑ เป็น ๐.๔๘ คะแนนในปี ๒๕๖๒ และ ๐.๔๗ คะแนน ในปี ๒๕๖๓

๒. เป้าหมายการพัฒนา

๒.๑ ความเชื่อมโยงของหมุดหมายกับเป้าหมายหลักของแผนพัฒนาฯ ฉบับที่ ๑๓ และยุทธศาสตร์ชาติ ภาครัฐจำเป็นต้องเร่งพัฒนาและปรับตัวเพื่อลดช่องว่างของการปฏิบัติงานให้มีศักยภาพที่เหมาะสม ในฐานะที่เป็นกลไกหลักในการขับเคลื่อนการพัฒนาประเทศบนหลักการบริหารงานภาครัฐแนวใหม่ คือ การปรับเปลี่ยนการบริหารจัดการภาครัฐ โดยนำหลักการเพิ่มประสิทธิภาพของระบบราชการและการแสวงหา ประสิทธิภาพในการปฏิบัติราชการที่มุ่งการบรรลุเป้าหมายการพัฒนาประเทศ โดยมีประเด็นที่ต้องดำเนินการ เพื่อรับมือกับแนวโน้มการเปลี่ยนแปลงและเสริมสร้างความสามารถของภาครัฐ ประกอบด้วย

๑) พัฒนาการให้บริการ ภาครัฐที่ตอบโจทย์ สะดวก ประหยัด แก่ประชาชนและผู้ประกอบการ โดยพัฒนาคุณภาพการให้บริการ และเปิดโอกาสให้ภาคส่วนอื่นเข้ามามีส่วนร่วม

๒) ปรับเปลี่ยนการบริหารจัดการและโครงสร้างของภาครัฐ ให้ยืดหยุ่น เชื่อมโยง เปิดกว้าง และมีประสิทธิภาพเพื่อรองรับการเปลี่ยนแปลงที่เอื้อต่อการพัฒนาประเทศ

๓) ปรับเปลี่ยนภาครัฐเป็นรัฐบาลดิจิทัลที่ใช้ข้อมูลในการบริหารจัดการเพื่อการพัฒนาประเทศ และสร้างระบบบริหารจัดการ และ ๔) การสร้างระบบบริหารภาครัฐที่ส่งเสริมการปรับเปลี่ยนและพัฒนาบุคลากร ให้มี ทักษะที่จำเป็นในการให้บริการภาครัฐดิจิทัลและปรับปรุงกฎหมาย ระเบียบ มาตรการภาครัฐให้เอื้อต่อ การพัฒนาประเทศ ซึ่งตอบสนองต่อเป้าหมายหลักของแผนพัฒนาฯ ฉบับที่ ๑๓ จำนวน ๒ เป้าหมาย ได้แก่

<u>เป้าหมายที่ ๓</u>) การมุ่งสู่สังคมแห่งโอกาสและความเป็นธรรม โดยมีบริการสาธารณะทั่วถึง เท่าเทียม และ

<u>เป้าหมายที่ ๕</u>) การเสริมสร้างความสามารถของประเทศในการรับมือกับความเสี่ยงและการเปลี่ยนแปลงภายใต้บริบทโลกใหม่ การพัฒนาตามหมุดหมายฯ จะสามารถส่งผลต่อการบรรลุเป้าหมายตามยุทธศาสตร์ชาติใน ๔ ด้าน ได้แก่

๑) ยุทธศาสตร์ชาติด้านความมั่นคง ในประเด็นเป้าหมาย ประชาชนอยู่ดี กินดี และมีความสุข

๒) ยุทธศาสตร์ชาติ ด้านการสร้างความสามารถในการแข่งขัน ใน ๒ ประเด็นเป้าหมาย คือ ประเทศไทยเป็นประเทศที่พัฒนาแล้ว เศรษฐกิจเติบโตอย่างมีเสถียรภาพและยั่งยืน และประเทศไทยมีขีดความสามารถในการแข่งขันสูงขึ้น

๓) ยุทธศาสตร์ชาติด้านการสร้างโอกาสและความเสมอภาคทางสังคมใน ๒ ประเด็นเป้าหมาย คือ สร้างความเป็นธรรม และลดความเหลื่อมล้ำในทุกมิติ และเพิ่มขีดความสามารถของชุมชนท้องถิ่นในการพัฒนา การพึ่งตนเองและการจัดการตนเองเพื่อสร้างสังคมคุณภาพ

๔) ยุทธศาสตร์ชาติด้านการปรับสมดุลและพัฒนาระบบการบริหาร จัดการภาครัฐ ๒ ประเด็นเป้าหมาย คือ ภาครัฐมีวัฒนธรรมการท างานที่มุ่งผลสัมฤทธิ์และผลประโยชน์ส่วนรวม ตอบสนองความต้องการของประชาชนได้อย่างสะดวก รวดเร็ว โปร่งใส และภาครัฐมีขนาดที่เล็กลง พร้อมปรับตัว ให้ทันต่อการเปลี่ยนแปลง นอกจากนี้ หมุดหมายที่ ๑๓ ยังมีความเชื่อมโยงกับเป้าหมายแผนแม่บทภายใต้ ยุทธศาสตร์ชาติใน ๔ ประเด็น ได้แก่ ประเด็นที่ ๑๗ ความเสมอภาคและหลักประกันทางสังคม ประเด็นที่ ๒๐ การบริการประชาชนและประสิทธิภาพภาครัฐ ประเด็นที่ ๒๑ การต่อต้านการทุจริตและประพฤติมิชอบ ประเด็นที่ ๒๒ กฎหมายและกระบวนการยุติธรรม

๒.๒ เป้าหมาย ตัวชี้วัด และค่าเป้าหมายของการพัฒนาระดับหมุดหมาย

เป้าหมายที่ ๑ การบริการภาครัฐ มีคุณภาพ เข้าถึงได้

เป้าหมายที่ ๒ ภาครัฐที่มีขีดสมรรถนะสูง คล่องตัว

<u>๓. กลยุทธ์การพัฒนา</u>

กลยุทธ์ที่ ๑ การพัฒนาคุณภาพการให้บริการภาครัฐที่ตอบโจทย์ สะดวก และประหยัด

กลยุทธ์ที่ ๒ การปรับเปลี่ยนการบริหารจัดการและโครงสร้างของภาครัฐให้ยืดหยุ่น เชื่อมโยง เปิดกว้าง และมีประสิทธิภาพเพื่อรองรับการเปลี่ยนแปลงที่เอื้อต่อการพัฒนาประเทศ

กลยุทธ์ที่ ๓ การปรับเปลี่ยนภาครัฐเป็นรัฐบาลดิจิทัลที่ใช้ข้อมูลในการบริหารจัดการเพื่อการพัฒนาประเทศ

กลยุทธ์ที่ ๔ การสร้างระบบบริหารภาครัฐที่ส่งเสริมการปรับเปลี่ยนและพัฒนาบุคลากร ให้มีทักษะที่จำเป็น ในการให้บริการภาครัฐดิจิทัล และปรับปรุงกฎหมาย ระเบียบ มาตรการภาครัฐให้เอื้อต่อการพัฒนา ประเทศ

๑.๓ เป้าหมายการพัฒนาที่ยั่งยืน (Sustainable Development Goals :

ทั้งหมด ๑๗ **เป้าหมาย (Goals)** ภายใต้หนึ่งเป้าหมายจะประกอบไปด้วยเป้าหมายย่อย ๆ ที่เรียกว่า **เป้าประสงค์ (Targets)** ซึ่งมีจำนวนทั้งหมด ๑๖๙ เป้าประสงค์ และพัฒนา **ตัวชี้วัด (Indicators)** จำนวน ๒๓๒ ตัวชี้วัด (ทั้งหมด ๒๔๔ ตัวชี้วัดแต่มีตัวที่ซ้ำ ๑๒ ตัว) เพื่อติดตามความก้าวหน้าของเป้าประสงค์ดังกล่าว

เป้าหมายการพัฒนาทั้ง ๑๗ ข้อ สะท้อน ๓ เสาหลักของมิติความยั่งยืน' (Three Pillars of Sustainability) คือ มิติด้านสังคม เศรษฐกิจ และสิ่งแวดล้อม บวกกับอีก ๒ มิติ คือ มิติด้านสันติภาพและสถาบัน และมิติด้านหุ้นส่วนการพัฒนา ที่เชื่อมร้อยทุกมิติของความยั่งยืนไว้ด้วยกัน รวมเป็น ๕ มิติ องค์การสหประชาชาติแบ่งเป้าหมาย ๑๗ ข้อ ออกเป็น ๕ กลุ่ม (เรียกว่า ๕ Ps) ประกอบด้วย

๑. People (มิติด้านสังคม): ครอบคลุมเป้าหมายที่ ๑ ถึง เป้าหมายที่ ๕

๒. Prosperity (มิติด้านเศรษฐกิจ): ครอบคลุมเป้าหมายที่ ๗ ถึง เป้าหมายที่ ๑๑

๓. Planet (มิติด้านสิ่งแวดล้อม): ครอบคลุมเป้าหมายที่ ๖ เป้าหมายที่ ๑๒ และ ๑๕

๔. Peace (มิติด้านสันติภาพและสถาบัน): ครอบคลุมเป้าหมายที่ ๑๖

๕. Partnership (มิติด้านหุ้นส่วนการพัฒนา): ครอบคลุมเป้าหมายที่ ๑๗

เป้าหมายทั้ง ๑๗ เป้าหมาย ประกอบด้วย

เป้าหมายที่ ๑ : ขจัดความยากจนทุกรูปแบบในทุกพื้นที่

เป้าประสงค์ ๑. ภายในปี ๒๕๗๓ ขจัดความยากจนขั้นรุนแรงทั้งหมด ซึ่งในปัจจุบันวัดจากคนที่มีค่าใช้จ่ายดำรงชีพรายวันต่ำกว่า ๑.๒๕ ต่อวัน

เป้าประสงค์ ๒ ภายในปี ๒๕๗๓ ลดสัดส่วน ชาย หญิง และเด็ก ในทุกช่วงวัย ที่อยู่ภายใต้ความยากจนในทุกมิติ ตามนิยามของแต่ละประเทศ ให้ลดลงอย่างน้อยครึ่งหนึ่ง

เป้าประสงค์ ๓ ดำเนินการให้เป็นผลตามระบบและมาตรการคุ้มครองทางสังคมที่เหมาะสมของแต่ละประเทศ และให้ครอบคลุมถึงกลุ่มที่ยากจนและเปราะบางภายปี ๒๕๗๓

เป้าประสงค์ ๔ ภายในปี ๒๕๗๓ สร้างหลักประกันว่าชายและหญิงทุกคน โดยเฉพาะที่ยากจนและเปราะบาง มีสิทธิเท่าเทียมกันในทรัพยากรทางเศรษฐกิจ รวมถึงการเข้าถึงบริการขั้นพื้นฐาน การเป็นเจ้าของและควบคุมเหนือที่ดินและอสังหาในรูปแบบอื่น มรดกทรัพยากรธรรมชาติ เทคโนโลยีใหม่ที่เหมาะสม และบริการทางการเงิน ซึ่งรวมถึงระบบการเงินระดับฐานราก (microfinance)

เป้าประสงค์ ๕ ภายในปี ๒๕๗๓ สร้างภูมิต้านทาน และลดการเปิดรับและความเปราะบางต่อเหตุรุนแรงที่เกี่ยวข้องกับภูมิอากาศ และภัยพิบัติทางเศรษฐกิจ สังคมและสิ่งแวดล้อม ให้กับผู้ที่ยากจนและอยู่ในสถานการณ์เปราะบาง

เป้าประสงค์ ๖ สร้างหลักประกันว่าจะมีการระดมทรัพยากรอย่างมีนัยสำคัญจากแหล่งที่หลากหลาย รวมไปถึงการยกระดับความร่วมมือเพื่อการพัฒนา เพื่อที่จะจัดให้มีแนวทางที่เพียงพอและคาดเดาได้ แก่ประเทศกำลังพัฒนา โดยเฉพาะอย่างยิ่ง ประเทศพัฒนาน้อยที่สุด ในการดำเนินงานตามแผนงานและนโยบายเพื่อยุติความยากจนในทุกมิติ

เป้าประสงค์ ๗ สร้างกรอบนโยบายที่เหมาะสมในระดับประเทศ ระดับภูมิภาค และระดับนานาชาติ บนฐานของยุทธศาสตร์การพัฒนาที่สนับสนุนความยากจน (pro-poor) และคำนึงถึงความละเอียดอ่อนเชิงเพศภาวะ (gender-sensitive) เพื่อจะสนับสนุนการเร่งการลงทุนเพื่อปฏิบัติการขจัดความยากจน

เป้าหมายที่ ๒ : ยุติความหิวโหย บรรลุความมั่นคงทางอาหารและยกระดับโภชนาการและส่งเสริมเกษตรกรรมที่ยั่งยืน

เป้าประสงค์ ๑ ยุติความหิวโหยและสร้างหลักประกันให้ทุกคนโดยเฉพาะคนที่ยากจนและอยู่ในภาวะเปราะบาง อันรวมถึงทารก ได้เข้าถึงอาหารที่ปลอดภัย มีโภชนาการ และเพียงพอตลอดทั้งปี ภายในปี ๒๕๗๓

เป้าประสงค์ ๒ ยุติภาวะทุพโภชนาการทุกรูปแบบและแก้ไขปัญหาความต้องการสารอาหารของหญิงวัยรุ่น หญิงตั้งครรภ์และให้นมบุตร และผู้สูงอายุ ภายในปี ๒๕๗๓ รวมถึงบรรลุเป้าหมายที่ตกลงร่วมกันระหว่างประเทศว่าด้วยภาวะแคระแกร็นและผอมแห้งในเด็กอายุต่ำกว่า ๕ ปี ภายในปี ๒๕๖๘

เป้าประสงค์ ๓ เพิ่มผลิตภาพทางการเกษตรและรายได้ของผู้ผลิตอาหารรายเล็ก โดยเฉพาะผู้หญิง คนพื้นเมือง เกษตรแบบครอบครัว คนเลี้ยงปศุสัตว์ ชาวประมง ให้เพิ่มขึ้นเป็น ๒ เท่า โดยรวมถึงการเข้าถึงที่ดินและทรัพยากรและปัจจัยนำเข้าในการผลิต ความรู้ บริการทางการเงิน ตลาด และโอกาสสำหรับการเพิ่มมูลค่าและการจ้างงานนอกฟาร์มอย่างปลอดภัยและเท่าเทียม ภายในปี ๒๕๗๓

เป้าประสงค์ ๔ สร้างหลักประกันระบบการผลิตที่ยั่งยืนและสามารถนำไปปรับใช้ในระบบการเกษตรที่สามารถเพิ่มผลผลิตและการผลิตได้ ที่ช่วยรักษาระบบนิเวศน์ ที่เพิ่มความเข้มแข็งในการรับมือกับการเปลี่ยนแปลงสภาพภูมิอากาศ สภาพอากาศที่รุนแรง ความแห้งแล้ง น้ำท่วม และภัยพิบัติอื่นๆ ที่จะทำให้เกิดการเปลี่ยนแปลงต่อคุณภาพพื้นที่และดิน ภายในปี ๒๕๗๓

เป้าประสงค์ ๕ คงความหลากหลายทางพันธุกรรมของเมล็ดพันธุ์พืชที่ใช้เพาะปลูก สัตว์ในไร่นาและที่เลี้ยงตามบ้านเรือน และชนิดพันธุ์ตามธรรมชาติที่เกี่ยวข้องกับพืชและสัตว์เหล่านั้น รวมถึงให้มีธนาคารเมล็ดพันธุ์และพืชที่มีการจัดการที่ดีและมีความหลากหลาย ทั้งในระดับประเทศ ระดับภูมิภาค และระดับนานาชาติ และสร้างหลักประกันว่าจะมีการเข้าถึงและแบ่งปันผลประโยชน์เกิดจากการใช้ทรัพยากรทางพันธุกรรมและองค์ความรู้ท้องถิ่นที่เกี่ยวข้องอย่างเป็นธรรมและเท่าเทียม ตามที่ตกลงกันระหว่างประเทศ ภายในปี ๒๕๗๓

เป้าประสงค์ ๖ เพิ่มการลงทุนตลอดจนการยกระดับความร่วมมือระหว่างประเทศในเรื่องโครงสร้างพื้นฐานในชนบท การวิจัยเกษตรและการขยายการบริการ การพัฒนาเทคโนโลยี และการทำธนาคารยีนของพืชและสัตว์เพื่อยกระดับขีดความสามารถในการผลิตสินค้าเกษตรในประเทศกำลังพัฒนา โดยเฉพาะอย่างยิ่งในประเทศพัฒนาน้อยที่สุด

เป้าประสงค์ ๗ แก้ไขและป้องกันการกีดกันและการบิดเบือนทางการค้าในตลาดเกษตรโลก รวมถึงทางการขจัดการอุดหนุนสินค้าเกษตรเพื่อการส่งออกทุกรูปแบบและมาตรการเพื่อการส่งออกทุกแบบที่ให้ผลในลักษณะเดียวกัน โดยให้เป็นไปตามอาณัติของรอบการพัฒนาโดฮา

เป้าประสงค์ ๘ เลือกใช้มาตรการที่สร้างหลักประกันได้ว่าตลาดโภคภัณฑ์อาหารและตลาดอนุพันธ์สามารถทำงานได้อย่างเหมาะสม และอำนวยความสะดวกในการเข้าถึงข้อมูลของตลาดและข้อมูลสำรองอาหารได้อย่างทันการณ์ เพื่อจำกัดความผันผวนของราคาอาหารที่รุนแรง

เป้าหมายที่ ๓ : สร้างหลักประกันว่าคนมีชีวิตที่มีสุขภาพดีและส่งเสริมความเป็นอยู่ที่ดีสำหรับทุกคนในทุกวัย

เป้าประสงค์ ๑ ลดอัตราการตายของมารดาทั่วโลกให้ต่ำกว่า ๗๐ ต่อการเกิดมีชีพ ๑ แสนคน ภายในปี ๒๕๗๓

เป้าประสงค์ ๒ ยุติการตายที่ป้องกันได้ของทารกแรกเกิดและเด็กอายุต่ำกว่า ๕ ปี โดยทุกประเทศมุ่งลดอัตราการตายในทารกลงให้ต่ำถึง ๑๒ คน ต่อ การเกิดมีชีพ ๑,๐๐๐ คน และลดอัตราการตายในเด็กอายุต่ำกว่า ๕ ปี ลงให้ต่ำถึง ๒๕ คน ต่อการเกิดมีชีพ ๑,๐๐๐ คน ภายในปี ๒๕๗๓

เป้าประสงค์ ๓ ยุติการแพร่กระจายของเอดส์ วัณโรค มาลาเรีย และโรคเขตร้อนที่ถูกละเลย และต่อสู้กับโรคตับอักเสบ โรคติดต่อทางน้ำ และโรคติดต่ออื่นๆ ภายในปี ๒๕๗๓

เป้าประสงค์ ๔ ลดการตายก่อนวัยอันควรจากโรคไม่ติดต่อให้ลดลงหนึ่งในสาม ผ่านทางการป้องกันและการรักษาโรค และสนับสนุนสุขภาพจิตและความเป็นอยู่ที่ดี ภายในปี ๒๕๗๓

เป้าประสงค์ ๕ เสริมสร้างการป้องกันและการรักษาการใช้สารในทางที่ผิด ซึ่งรวมถึงการใช้ยาเสพติดในทางที่ผิดและการใช้แอลกอฮอล์ในทางอันตราย

เป้าประสงค์ ๖ ลดจำนวนการตายและบาดเจ็บจากอุบัติเหตุทางถนนทั่วโลกลงครึ่งหนึ่ง ภายในปี ๒๕๖๓

เป้าประสงค์ ๗ สร้างหลักประกันว่ามีการเข้าถึงบริการ ข้อมูล การให้การศึกษาเกี่ยวกับอนามัยเจริญพันธุ์โดยถ้วนหน้า รวมถึงการวางแผนครอบครัว และการผสานอนามัยเจริญพันธุ์ในยุทธศาสตร์และแผนงานระดับชาติ ภายในปี ๒๕๗๓

เป้าประสงค์ ๘ บรรลุการมีหลักประกันสุขภาพถ้วนหน้า รวมถึงการป้องกันความเสี่ยงทางการเงิน การเข้าถึงการบริการสาธารณสุขจำเป็นที่มีคุณภาพ และเข้าถึงยาและวัคซีนจำเป็นที่ปลอดภัย มีประสิทธิภาพ มีคุณภาพ และมีราคาที่สามารถซื้อหาได้

เป้าประสงค์ ๙ ลดจำนวนการตายและการเจ็บป่วยจากสารเคมีอันตรายและจากมลพิษและการปนเปื้อนทางอากาศ น้ำ และดิน ให้ลดลงอย่างมาก ภายในปี ๒๕๗๓

เป้าประสงค์ ๑๐ เสริมการดำเนินงานของกรอบอนุสัญญาขององค์การอนามัยโลกว่าด้วยการควบคุมยาสูบในทุกประเทศตามความเหมาะสม

เป้าประสงค์ ๑๑ สนับสนุนการวิจัยและการพัฒนาวัคซีนและยาสำหรับโรคติดต่อและไม่ติดต่อที่ส่งผลกระทบโดยตรงต่อประเทศกำลังพัฒนา ให้มีการเข้าถึงยาและวัคซีนจำเป็นในราคาที่สามารถซื้อหาได้ ตามปฏิญญาโดฮาความตกลงว่าด้วยสิทธิในทรัพย์สินทางปัญญาที่เกี่ยวกับการค้าและการสาธารณสุข ซึ่งเน้นย้ำสิทธิสำหรับประเทศกำลังพัฒนาที่จะใช้บทบัญญัติในความตกลงว่าด้วยสิทธิในทรัพย์สินทางปัญญาที่เกี่ยวกับการค้าอย่างเต็มที่ในเรื่องการผ่อนปรนเพื่อจะปกป้องสุขภาพสาธารณะและโดยเฉพาะการเข้าถึงยาโดยถ้วนหน้า

เป้าประสงค์ ๑๒ เพิ่มการใช้เงินที่เกี่ยวกับสุขภาพ และการสรรหา การพัฒนา การฝึกฝน และการเก็บรักษากำลังคนด้านสุขภาพในประเทศกำลังพัฒนา โดยเฉพาะอย่างยิ่งในประเทศพัฒนาน้อยที่สุดและรัฐกำลังพัฒนาที่เป็นเกาะขนาดเล็ก

เป้าประสงค์ ๑๓ เสริมขีดความสามารถสำหรับทุกประเทศ โดยเฉพาะอย่างยิ่งในประเทศกำลังพัฒนาในเรื่องการแจ้งเตือนล่วงหน้า การลดความเสี่ยง และการบริหารจัดการความเสี่ยงด้านสุขภาพในระดับประเทศและระดับโลก

เป้าหมายที่ ๔ : สร้างหลักประกันว่าทุกคนมีการศึกษาที่มีคุณภาพอย่างครอบคลุมและเท่าเทียม และสนับสนุนโอกาสในการเรียนรู้ตลอดชีวิต

เป้าประสงค์ ๑ สร้างหลักประกันว่าเด็กชายและเด็กหญิงทุกคนสำเร็จการศึกษาระดับประถมศึกษาและมัธยมศึกษาที่มีคุณภาพ เท่าเทียม และไม่มีค่าใช้จ่าย นำไปสู่ผลลัพธ์ทางการเรียนที่มีประสิทธิผล ภายในปี ๒๕๗๓

เป้าประสงค์ ๒ สร้างหลักประกันว่าเด็กชายและเด็กหญิงทุกคนเข้าถึงการพัฒนา การดูแล และการจัดการศึกษาระดับก่อนประถมศึกษา สำหรับเด็กปฐมวัยที่มีคุณภาพ ภายในปี ๒๕๗๓ เพื่อให้เด็กเหล่านั้นมีความพร้อมสำหรับการศึกษาระดับประถมศึกษา

เป้าประสงค์ ๓ ให้ชายและหญิงทุกคนเข้าถึงการศึกษาวิชาเทคนิค อาชีวศึกษา อุดมศึกษา รวมถึงมหาวิทยาลัยที่มีราคาที่สามารถจ่ายได้และมีคุณภาพ ภายในปี ๒๕๗๓

เป้าประสงค์ ๔ เพิ่มจำนวนเยาวชนและผู้ใหญ่ที่มีทักษะที่จำเป็น รวมถึงทักษะทางเทคนิคและอาชีพสำหรับการจ้างงาน การมีงานที่ดี และการเป็นผู้ประกอบการ ภายในปี ๒๕๗๓

เป้าประสงค์ ๕ ขจัดความเหลื่อมล้ำทางเพศในการศึกษา และสร้างหลักประกันว่ากลุ่มที่เปราะบางซึ่งรวมถึงผู้พิการ ชนพื้นเมือง และเด็ก เข้าถึงการศึกษาและการฝึกอาชีพทุกระดับอย่างเท่าเทียม ภายในปี ๒๕๗๓

เป้าประสงค์ ๖ สร้างหลักประกันว่าเยาวชนทุกคนและผู้ใหญ่ในสัดส่วนสูง ทั้งชายและหญิง สามารถอ่านออกเขียนได้และคำนวณได้ ภายในปี ๒๕๗๓

เป้าประสงค์ ๗ สร้างหลักประกันว่าผู้เรียนทุกคนได้รับความรู้และทักษะที่จำเป็นสำหรับส่งเสริมการพัฒนาอย่างยั่งยืน รวมไปถึง การศึกษาสำหรับการพัฒนาอย่างยั่งยืนและการมีวิถีชีวิตที่ยั่งยืน สิทธิมนุษยชน ความเสมอภาคระหว่างเพศ การส่งเสริมวัฒนธรรมแห่งความสงบสุขและไม่ใช้ความรุนแรง การเป็นพลเมืองของโลก และความนิยมในความหลากหลายทางวัฒนธรรมและในส่วนร่วมของวัฒนธรรมต่อการพัฒนาที่ยั่งยืน ภายในปี ๒๕๗๓

เป้าประสงค์ ๘ สร้างและยกระดับอุปกรณ์และเครื่องมือทางการศึกษาที่อ่อนไหวต่อเด็ก ผู้พิการ และเพศภาวะ และให้มีสภาพแวดล้อมทางการเรียนรู้ที่ปลอดภัย ปราศจากความรุนแรง ครอบคลุมและมีประสิทธิผลสำหรับทุกคน

เป้าประสงค์ ๙ ขยายจำนวนทุนการศึกษาในทั่วโลกที่ให้สำหรับประเทศกำลังพัฒนาโดยเฉพาะประเทศพัฒนาน้อยที่สุด รัฐกำลังพัฒนาที่เป็นเกาะขนาดเล็ก และประเทศในแอฟริกา ในการสมัครเข้าศึกษาต่อในระดับอุดมศึกษา รวมถึงการฝึกอาชีพ และโปรแกรมด้านเทคโนโลยีสารสนเทศและการสื่อสาร ด้านเทคนิค วิศวกรรม และวิทยาศาสตร์ในประเทศพัฒนาแล้วและประเทศกำลังพัฒนาอื่นๆ ภายในปี ๒๕๖๓

เป้าประสงค์ ๑๐ เพิ่มจำนวนครูที่มีคุณภาพ รวมถึงการดำเนินการผ่านทางความร่วมมือระหว่างประเทศในการฝึกอบรมครูในประเทศกำลังพัฒนา เฉพาะอย่างยิ่งในประเทศพัฒนาน้อยที่สุด และรัฐกำลังพัฒนาที่เป็นเกาะขนาดเล็ก ภายในปี ๒๕๗๓

เป้าหมายที่ ๕ : บรรลุความเท่าเทียมระหว่างเพศ และเสริมอำนาจให้แก่สตรีและเด็กหญิง

เป้าประสงค์ ๑ ยุติการเลือกปฏิบัติทุกรูปแบบที่มีต่อผู้หญิงและเด็กหญิงในทุกที่

เป้าประสงค์ ๒ ขจัดความรุนแรงทุกรูปแบบที่มีต่อผู้หญิงและเด็กหญิงทั้งในที่สาธารณะและที่รโหฐาน รวมถึงการค้ามนุษย์ การกระทำทางเพศ และการแสวงประโยชน์ในรูปแบบอื่น

เป้าประสงค์ ๓ ขจัดแนวปฏิบัติที่เป็นภัยทุกรูปแบบ อาทิ การแต่งงานในเด็กก่อนวัยอันควรโดยการบังคับ และการทำลายอวัยวะเพศหญิง

เป้าประสงค์ ๔ ยอมรับและให้คุณค่าต่อการดูแลและการทำงานบ้านแบบไม่ได้รับค่าจ้าง โดยจัดเตรียมบริการสาธารณะ โครงสร้างพื้นฐานและนโยบายการคุ้มครองทางสังคมให้ และสนับสนุนความรับผิดชอบร่วมกันภายในครัวเรือนและครอบครัว ตามความเหมาะสมของแต่ละประเทศ

เป้าประสงค์ ๕ สร้างหลักประกันว่าผู้หญิงจะมีส่วนร่วมอย่างเต็มที่และมีประสิทธิผลและมีโอกาสที่เท่าเทียมในการเป็นผู้นำในทุกระดับของการตัดสินใจในทางการเมือง เศรษฐกิจ และภาคสาธารณะ

เป้าประสงค์ ๖ สร้างหลักประกันว่าจะมีการเข้าถึงสุขภาพทางเพศและอนามัยเจริญพันธุ์และสิทธิการเจริญพันธุ์โดยถ้วนหน้า ตามที่ตกลงในแผนปฏิบัติการของการประชุมนานาชาติว่าด้วยประชากรและการพัฒนา และแผนปฏิบัติการปักกิ่งและเอกสารผลลัพธ์ของการประชุมทบทวนเหล่านั้น

เป้าประสงค์ ๗ ดำเนินการปฏิรูปเพื่อให้ผู้หญิงมีสิทธิที่เท่าเทียมในทรัพยากรทางเศรษฐกิจ รวมทั้ง การเข้าเป็นเจ้าของที่ดิน การควบคุมที่ดินและทรัพย์สินในรูปแบบอื่น การบริการทางการเงิน การรับมรดก และทรัพยากรธรรมชาติ ตามกฎหมายของประเทศ

เป้าประสงค์ ๘ เพิ่มพูนการใช้เทคโนโลยี โดยเฉพาะเทคโนโลยีสารสนเทศและการสื่อสารเพื่อส่งเสริมการให้อำนาจแก่ผู้หญิง

เป้าประสงค์ ๙ เลือกใช้และเสริมความเข้มแข็งแก่นโยบายที่ดีและกฎระเบียบที่บังคับใช้ได้ เพื่อส่งเสริมความเสมอภาคระหว่างเพศและการให้อำนาจแก่ผู้หญิงและเด็กหญิงทุกคนในทุกระดับ

เป้าหมายที่ ๖ : สร้างหลักประกันว่าจะมีการจัดให้มีน้ำและสุขอนามัยสำหรับทุกคนและมีการบริหารจัดการที่ยั่งยืนสำหรับทุกคน

เป้าประสงค์ ๑ บรรลุเป้าหมายการให้ทุกคนเข้าถึงน้ำดื่มที่ปลอดภัยและมีราคาที่สามารถซื้อหาได้ ภายในปี ๒๕๗๓

เป้าประสงค์ ๒ บรรลุเป้าหมายการให้ทุกคนเข้าถึงสุขอนามัยที่พอเพียงและเป็นธรรม และยุติการขับถ่ายในที่โล่ง โดยให้ความสนใจเป็นพิเศษต่อความต้องการของผู้หญิง เด็กหญิง และกลุ่มที่อยู่ใต้สถานการณ์ที่เปราะบาง ภายในปี ๒๕๗๓

เป้าประสงค์ ๓ ปรับปรุงคุณภาพน้ำ โดยการลดมลพิษ ขจัดการทิ้งขยะและลดการปล่อยสารเคมีอันตรายและวัตถุอันตราย ลดสัดส่วนน้ำเสียที่ไม่ผ่านกระบวนการลงครึ่งหนึ่ง และเพิ่มการนำกลับมาใช้ใหม่และการใช้ซ้ำที่ปลอดภัยอย่างยั่งยืนทั่วโลก ภายในปี ๒๕๗๓

เป้าประสงค์ ๔ เพิ่มประสิทธิภาพการใช้น้ำในทุกภาคส่วนและสร้างหลักประกันว่าจะมีการใช้น้ำและจัดหาน้ำที่ยั่งยืน เพื่อแก้ไขปัญหาการขาดแคลนน้ำ และลดจำนวนประชาชนที่ประสบความทุกข์จากการขาดแคลนน้ำ ภายในปี ๒๕๗๓

เป้าประสงค์ ๕ ดำเนินการบริหารจัดการทรัพยากรน้ำแบบองค์รวมในทุกระดับ รวมถึงผ่านทางความร่วมมือระหว่างเขตแดนตามความเหมาะสม ภายในปี ๒๕๗๓

เป้าประสงค์ ๖ ปกป้องและฟื้นฟูระบบนิเวศที่เกี่ยวข้องกับแหล่งน้ำ รวมถึงภูเขา ป่าไม้ พื้นที่ชุ่มน้ำ แม่น้ำ ชั้นหินอุ้มน้ำ และทะเลสาบ ภายในปี ๒๕๖๓

เป้าประสงค์ ๗ ขยายความร่วมมือระหว่างประเทศและการสนับสนุนการเสริมสร้างขีดความสามารถให้แก่ประเทศกำลังพัฒนาในกิจกรรมและแผนงานที่เกี่ยวข้องกับน้ำและสุขอนามัยซึ่งรวมถึงด้านการเก็บน้ำ การขจัดเกลือ การใช้น้ำอย่างมีประสิทธิภาพ การจัดการน้ำเสีย เทคโนโลยีการนำน้ำกลับมาใช้ใหม่

เป้าประสงค์ ๘ สนับสนุนและเพิ่มความเข้มแข็งในการมีส่วนร่วมของชุมชนท้องถิ่นในการพัฒนาการจัดการน้ำและสุขอนามัย

เป้าหมายที่ ๗ : สร้างหลักประกันให้ทุกคนสามารถเข้าถึงพลังงานสมัยใหม่ที่ยั่งยืนในราคาที่ย่อมเยา

เป้าประสงค์ ๑ สร้างหลักประกันว่ามีการเข้าถึงการบริการพลังงานสมัยใหม่ในราคาที่สามารถซื้อหาได้และเชื่อถือได้ ภายในปี ๒๕๗๓

เป้าประสงค์ ๒ เพิ่มสัดส่วนของพลังงานทดแทนในการผสมผสานการใช้พลังงานของโลก ภายในปี ๒๕๗๓

เป้าประสงค์ ๓ เพิ่มอัตราการปรับปรุงประสิทธิภาพการใช้พลังงานของโลกให้เพิ่มขึ้น ๒ เท่า ภายในปี ๒๕๗๓

เป้าประสงค์ ๔ ยกระดับความร่วมมือระหว่างประเทศในการอำนวยความสะดวกในการเข้าถึงการวิจัยและเทคโนโลยีพลังงานที่สะอาด โดยรวมถึงพลังงานทดแทน ประสิทธิภาพการใช้พลังงาน และเทคโนโลยีเชื้อเพลิงฟอสซิลชั้นสูงและสะอาด และสนับสนุนการลงทุนในโครงสร้างพื้นฐานด้านพลังงานและเทคโนโลยีพลังงานที่สะอาด ภายในปี ๒๕๗๓

เป้าประสงค์ ๕ ขยายโครงสร้างพื้นฐานและพัฒนาเทคโนโลยีสำหรับการจัดส่งบริการพลังงานที่เป็นสมัยใหม่และยั่งยืนให้โดยถ้วนหน้าในประเทศกำลังพัฒนา เฉพาะอย่างยิ่งในประเทศพัฒนาน้อยที่สุด และรัฐกำลังพัฒนาที่เป็นเกาะขนาดเล็ก ภายในปี ๒๕๗๓

เป้าหมายที่ ๘ : ส่งเสริมการเติบโตทางเศรษฐกิจที่ต่อเนื่อง ครอบคลุม และยั่งยืน การจ้างงานเต็มที่ มีผลิตภาพ และการมีงานที่เหมาะสมสำหรับทุกคน

เป้าประสงค์ ๑ ทำให้การเติบโตทางเศรษฐกิจต่อหัวประชากรมีความยั่งยืนตามบริบทของประเทศ โดยเฉพาะอย่างยิ่ง ให้ผลิตภัณฑ์มวลรวมในประเทศของประเทศพัฒนาน้อยที่สุด มีการขยายตัวอย่างน้อยร้อยละ ๗ ต่อปี

เป้าประสงค์ ๒ บรรลุการมีผลิตภาพทางเศรษฐกิจในระดับที่สูงขึ้นผ่านการทำให้หลากหลาย การยกระดับเทคโนโลยีและนวัตกรรม รวมถึงการมุ่งเน้นในภาคส่วนที่มีมูลค่าเพิ่มสูงและใช้แรงงานเข้มข้น

เป้าประสงค์ ๓ ส่งเสริมนโยบายที่มุ่งเน้นการพัฒนาที่สนับสนุนกิจกรรมที่มีผลิตภาพ การสร้างงานที่สมควร ความเป็นผู้ประกอบการ ความสร้างสรรค์และนวัตกรรม และส่งเสริมการเกิดและการเติบโตของวิสาหกิจรายย่อย ขนาดเล็ก และขนาดกลาง ซึ่งรวมถึงผ่านทางการเข้าถึงบริการทางการเงิน

เป้าประสงค์ ๔ ปรับปรุงประสิทธิภาพการใช้ทรัพยากรของโลกในการบริโภคและการผลิตอย่างต่อเนื่อง และพยายามที่จะไม่เชื่อมโยงระหว่างการเติบโตทางเศรษฐกิจและความเสื่อมโทรมของสิ่งแวดล้อม ซึ่งเป็นไปตามกรอบการดำเนินงาน ๑๐ ปี ว่าด้วยการผลิตและการบริโภคที่ยั่งยืนโดยมีประเทศที่พัฒนาแล้วเป็นผู้นำในการดำเนินการไปจนถึงปี ๒๕๗๓

เป้าประสงค์ ๕ บรรลุการจ้างงานเต็มที่และมีผลิตภาพ และการมีงานที่สมควรสำหรับหญิงและชายทุกคน รวมถึงเยาวชนและผู้มีภาวะทุพพลภาพ และให้มีการจ่ายที่เท่าเทียมสำหรับงานที่มีคุณค่าเท่าเทียมกัน

เป้าประสงค์ ๖ ลดสัดส่วนของเยาวชนที่ไม่มีงานทำ ที่ไม่มีการศึกษา และที่ไม่ได้รับการฝึกอบรม ภายในปี ๒๕๖๓

เป้าประสงค์ ๗ ดำเนินมาตรการโดยทันทีและมีประสิทธิภาพเพื่อขจัดแรงงานบังคับ ยุติความเป็นทาสสมัยใหม่และการค้ามนุษย์ และยับยั้งและกำจัดการใช้แรงงานเด็กในรูปแบบที่เลวร้ายที่สุด ซึ่งรวมถึงการเกณฑ์และการใช้ทหารเด็ก และยุติการใช้แรงงานเด็กในทุกรูปแบบในปี ๒๕๖๘

เป้าประสงค์ ๘ ปกป้องสิทธิแรงงานและส่งเสริมสภาพแวดล้อมในการทำงานที่ปลอดภัยและมั่นคงสำหรับผู้ทำงานทุกคน รวมถึงผู้ทำงานต่างด้าว โดยเฉพาะหญิงต่างด้าว และผู้ที่ทำงานเสี่ยงอันตราย

เป้าประสงค์ ๙ ออกแบบและใช้นโยบายที่ส่งเสริมการท่องเที่ยวที่ยั่งยืนที่จะสร้างงาน และส่งเสริมวัฒนธรรมและผลิตภัณฑ์ท้องถิ่น ภายในปี ๒๕๗๓

เป้าประสงค์ ๑๐ เสริมความแข็งแกร่งของสถาบันทางการเงินภายในประเทศเพื่อส่งเสริมและขยายการเข้าถึงการธนาคาร การประกัน และบริการทางการเงินแก่ทุกคน

เป้าประสงค์ ๑๑ เพิ่มเติมความช่วยเหลือเพื่อการค้า (Aid for Trade) สำหรับประเทศกำลังพัฒนา โดยเฉพาะอย่างยิ่งในประเทศพัฒนาน้อยที่สุด รวมถึงผ่านช่องทางของกรอบการทำงานแบบบูรณาการสำหรับความช่วยเหลือทางวิชาการที่เกี่ยวข้องกับการค้าแก่ประเทศพัฒนาน้อยที่สุด

เป้าประสงค์ ๑๒ พัฒนาและทำให้เกิดการดำเนินงานของยุทธศาสตร์โลกสำหรับการจ้างงานในเยาวชน และดำเนินงานตามข้อตกลงเรื่องงานของโลกขององค์การแรงงานระหว่างประเทศ ภายในปี ๒๕๖๓

เป้าหมายที่ ๙ : สร้างโครงสร้างพื้นฐานที่มีความทนทาน ส่งเสริมการพัฒนาอุตสาหกรรมที่ครอบคลุมและยั่งยืน และส่งเสริมนวัตกรรม

เป้าประสงค์ ๑ พัฒนาโครงสร้างพื้นฐานที่มีคุณภาพ เชื่อถือได้ ยั่งยืนและมีความทนทาน ซึ่งรวมถึงโครงสร้างพื้นฐานของภูมิภาคและที่ข้ามเขตแดน เพื่อสนับสนุนการพัฒนาทางเศรษฐกิจและความเป็นอยู่ที่ดีของมนุษย์ โดยมุ่งเป้าที่การเข้าถึงได้ในราคาที่สามารถจ่ายได้และเท่าเทียมสำหรับทุกคน

เป้าประสงค์ ๒ ส่งเสริมการพัฒนาอุตสาหกรรมที่ครอบคลุมและยั่งยืน และภายในปี ๒๕๗๓ ให้เพิ่มส่วนแบ่งของอุตสาหกรรมในการจ้างงานและผลิตภัณฑ์มวลรวมของประเทศ โดยให้เป็นไปตามสภาวะแวดล้อมของประเทศ และให้เพิ่มส่วนแบ่งขึ้นเป็น ๒ เท่า ในประเทศพัฒนาน้อยที่สุด

เป้าประสงค์ ๓ เพิ่มการเข้าถึงบริการทางการเงินโดยรวมถึงเครดิตในราคาที่สามารถจ่ายได้ให้แก่อุตสาหกรรมและวิสาหกิจขนาดเล็ก โดยเฉพาะในประเทศกำลังพัฒนา และให้เพิ่มการผนวกกลุ่มเหล่านี้เข้าสู่ห่วงโซ่มูลค่าและตลาด

เป้าประสงค์ ๔ ยกระดับโครงสร้างพื้นฐานและปรับปรุงอุตสาหกรรมเพื่อให้เกิดความยั่งยืน โดยเพิ่มประสิทธิภาพการใช้ทรัพยากรและการใช้เทคโนโลยีและกระบวนการทางอุตสาหกรรมที่สะอาดและเป็นมิตรต่อสิ่งแวดล้อมมากขึ้น โดยทุกประเทศดำเนินการตามขีดความสามารถของแต่ละประเทศ ภายในปี ๒๕๗๓

เป้าประสงค์ ๕ เพิ่มพูนการวิจัยทางวิทยาศาสตร์ ยกระดับขีดความสามารถทางเทคโนโลยีของภาคอุตสาหกรรมในทุกประเทศ โดยเฉพาะในประเทศกำลังพัฒนา และให้ภายในปี ๒๕๗๓ มีการส่งเสริมนวัตกรรมและให้เพิ่มจำนวนผู้ทำงานวิจัยและพัฒนา ต่อประชากร ๑ ล้านคน และการใช้จ่ายในภาคสาธารณะและเอกชนในการวิจัยและพัฒนาให้เพิ่มมากขึ้น

เป้าประสงค์ ๖ อำนวยความสะดวกการพัฒนาโครงสร้างพื้นฐานที่ยั่งยืนและทนทานในประเทศกำลังพัฒนา ผ่านทางการยกระดับการสนับสนุนทางการเงิน เทคโนโลยี และด้านวิชาการให้แก่ประเทศในแอฟริกา ประเทศพัฒนาน้อยที่สุด ประเทศกำลังพัฒนาที่ไม่มีทางออกสู่ทะเล และรัฐกำลังพัฒนาที่เป็นหมู่เกาะขนาดเล็ก

เป้าประสงค์ ๗ สนับสนุนการพัฒนาเทคโนโลยี การวิจัย และนวัตกรรมภายในประเทศกำลังพัฒนา รวมถึงการให้มีสภาพแวดล้อมทางนโยบายที่นำไปสู่ความหลากหลายของอุตสาหกรรมและการเพิ่มมูลค่าของสินค้าโภคภัณฑ์

เป้าประสงค์ ๘ การเพิ่มการเข้าถึงเทคโนโลยีด้านข้อมูลและการสื่อสาร และพยายามที่จะจัดให้มีการเข้าถึงอินเตอร์เน็ตโดยถ้วนหน้าและในราคาที่สามารถจ่ายได้ สำหรับประเทศพัฒนาน้อยที่สุด ภายในปี ๒๕๖๓

เป้าหมายที่ ๑๐ : ลดความไม่เสมอภาคภายในประเทศและระหว่างประเทศ

เป้าประสงค์ ๑ ให้บรรลุอย่างต่อเนื่องและคงการเติบโตของรายได้ในกลุ่มประชากรร้อยละ ๔๐ ที่ยากจนที่สุด ในอัตราที่สูงกว่าค่าเฉลี่ยของประเทศ ภายในปี ๒๕๗๓

เป้าประสงค์ ๒ ให้อำนาจและส่งเสริมความครอบคลุมด้านสังคม เศรษฐกิจและการเมืองสำหรับทุกคน โดยไม่คำนึงถึงอายุ เพศ ความบกพร่องทางร่างกาย เชื้อชาติ ชาติพันธุ์ แหล่งกำเนิด ศาสนา หรือสถานะทางเศรษฐกิจหรืออื่นๆ ภายในปี ๒๕๗๓

เป้าประสงค์ ๓ สร้างหลักประกันว่าจะมีโอกาสที่เท่าเทียมและลดความไม่เสมอภาคของผลลัพธ์ รวมถึงโดยการขจัดกฎหมาย นโยบาย และแนวทางปฏิบัติที่เลือกปฏิบัติ และส่งเสริมการออกกฎหมาย นโยบาย และการกระทำทีเหมาะสมในเรื่องนี้

เป้าประสงค์ ๔ เลือกใช้นโยบาย โดยเฉพาะนโยบายการคลัง ค่าจ้าง และการคุ้มครองทางสังคม และให้บรรลุความเสมอภาคยิ่งขึ้นอย่างต่อเนื่อง

เป้าประสงค์ ๕ พัฒนากฎระเบียบและการติดตามตรวจสอบตลาดการเงินและสถาบันการเงินของโลก และเสริมความแข็งแกร่งในการดำเนินการกฎระเบียบดังกล่าว

เป้าประสงค์ ๖ สร้างหลักประกันว่าจะมีตัวแทนและเสียงสำหรับประเทศกำลังพัฒนาในการตัดสินใจของสถาบันทางเศรษฐกิจและการเงินระหว่างประเทศเพิ่มมากขึ้น เพื่อให้สถาบันมีประสิทธิผล เชื่อถือได้ มีความรับผิดชอบ และชอบธรรมมากขึ้น

เป้าประสงค์ ๗ อำนวยความสะดวกในการอพยพและเคลื่อนย้ายคนให้เป็นไปด้วยความสงบ ปลอดภัย เป็นไปตามระเบียบ และมีความรับผิดชอบ รวมถึงผ่านทางการดำเนินงานตามนโยบายด้านการอพยพที่มีการวางแผนและการจัดการที่ดี

เป้าประสงค์ ๘ ดำเนินการตามหลักการปฏิบัติที่เป็นพิเศษและแตกต่างสำหรับประเทศกำลังพัฒนา เฉพาะอย่างยิ่งประเทศพัฒนาน้อยที่สุด โดยเป็นไปตามความตกลงองค์การการค้าโลก

เป้าประสงค์ ๙ สนับสนุนการให้ความช่วยเหลือเพื่อการพัฒนาอย่างเป็นทางการและการไหลของเงิน ซึ่งรวมถึงการลงทุนโดยตรงจากต่างประเทศ ไปยังรัฐที่มีความจำเป็นมากที่สุด โดยเฉพาะอย่างยิ่ง ประเทศกำลังพัฒนา

น้อยที่สุด ประเทศในแอฟริกา รัฐกำลังพัฒนาที่เป็นเกาะขนาดเล็ก และประเทศกำลังพัฒนาที่ไม่มีทางออกสู่ทะเล โดยให้เป็นไปตามแผนและแผนงานของประเทศเหล่านั้น

เป้าประสงค์ ๑๐ ลดค่าใช้จ่ายในการทำธุรกรรมของการส่งเงินกลับประเทศของผู้อพยพ (migrant remittance) ให้ต่ำกว่าร้อยละ ๓ และขจัดการชำระเงินระหว่างประเทศ (remittance corridors) ที่มีค่าใช้จ่ายสูงกว่าร้อยละ ๕ ภายในปี ๒๕๗๓

เป้าประสงค์ ๑๑ สร้างหลักประกันว่าจะมีการเข้าถึงที่อยู่อาศัยและการบริการพื้นฐานที่พอเพียง ปลอดภัย และในราคาที่สามารถจ่ายได้ และยกระดับชุมชนแออัด ภายในปี ๒๕๗๓

เป้าประสงค์ ๑๒ จัดให้มีการเข้าถึงระบบคมนาคมขนส่งที่ยั่งยืน เข้าถึงได้ ปลอดภัย ในราคาที่สามารถจ่ายได้ สำหรับทุกคน พัฒนาความปลอดภัยทางถนน โดยการขยายการขนส่งสาธารณะ และคำนึงเป็นพิเศษถึงกลุ่มคนที่อยู่ในสถานการณ์ที่เปราะบาง ผู้หญิง เด็ก ผู้มีความบกพร่องทางร่างกาย และผู้สูงอายุ ภายในปี ๒๕๗๓

เป้าประสงค์ ๑๓ ยกระดับการพัฒนาเมืองและขีดความสามารถให้ครอบคลุมและยั่งยืน เพื่อการวางแผนและการบริหารจัดการการตั้งถิ่นฐานของมนุษย์อย่างมีส่วนร่วม บูรณาการและยั่งยืนในทุกประเทศ ภายในปี ๒๕๗๓

เป้าประสงค์ ๑๔ เสริมความพยายามที่จะปกป้องและคุ้มครองมรดกทางวัฒนธรรมและทางธรรมชาติของโลก

เป้าประสงค์ ๑๕ ลดจำนวนการตายและจำนวนคนที่ได้รับผลกระทบและลดการสูญเสียโดยตรงทางเศรษฐกิจที่เกี่ยวกับผลิตภัณฑ์มวลรวมภายในประเทศของโลกที่เกิดจากภัยพิบัติ ซึ่งรวมถึงภัยพิบัติที่เกี่ยวกับน้ำ โดยมุ่งเป้าปกป้องคนจนและคนที่อยู่ในสถานการณ์ที่เปราะบาง ภายในปี ๒๕๗๓

เป้าประสงค์ ๑๖ ลดผลกระทบทางลบต่อสิ่งแวดล้อมต่อหัวประชากรในเขตเมือง รวมถึงการให้ความสนใจเป็นพิเศษต่อคุณภาพอากาศ และการจัดการของเสียของเทศบาล และการจัดการของเสียอื่นๆ ภายในปี ๒๕๗๓

เป้าประสงค์ ๑๗ จัดให้มีการเข้าถึงพื้นที่สาธารณะสีเขียว ที่ปลอดภัยครอบคลุมและเข้าถึงได้ โดยถ้วนหน้า โดยเฉพาะผู้หญิง เด็ก คนชรา และผู้มีความบกพร่องทางร่างกาย ภายในปี ๒๕๗๓

เป้าประสงค์ ๑๘ สนับสุนนการเชื่อมโยงทางเศรษฐกิจ สังคม และสิ่งแวดล้อมในทางบวนระหว่างพื้นที่เมือง รอบเมือง และชนบท โดยการเสริมความแข็งแกร่งของการวางแผนการพัฒนาในระดับชาติและระดับภูมิภาค

เป้าประสงค์ ๑๙ ภายในปี ๒๕๖๓ เพิ่มจำนวนเมืองและกระบวนการตั้งถิ่นฐานของมนุษย์ที่เลือกใช้และดำเนินการตามนโยบายและแผนที่บูรณาการ เพื่อนำไปสู่ความครอบคลุม ความมีประสิทธิภาพการใช้ทรัพยากร การลดผลกระทบและปรับตัวต่อการเปลี่ยนแปลงสภาพภูมิอากาศ มีภูมิต้านทานต่อภัยพิบัติ และให้พัฒนาและดำเนินการตามการบริหารความเสี่ยงจากภัยพิบัติแบบองค์รวมในทุกระดับ ให้เป็นไปตามกรอบการดำเนินงานเซนไดเพื่อการลดความเสี่ยงจากภัยพิบัติ พ.ศ.๒๕๕๘-๒๕๗๓

เป้าประสงค์ ๒๐ สนับสนุนประเทศพัฒนาน้อยที่สุด รวมถึงผ่านทางความช่วยเหลือทางการเงินและวิชาการในการสร้างอาคารที่ยั่งยืนและทนทานโดยใช้วัสดุท้องถิ่น

เป้าหมายที่ ๑๑ : ทำให้เมืองและการตั้งถิ่นฐานของมนุษย์มีความครอบคลุม ปลอดภัย มีภูมิต้านทานและยั่งยืน

เป้าประสงค์ ๑ สร้างหลักประกันว่าจะมีการเข้าถึงที่อยู่อาศัยและการบริการพื้นฐานที่พอเพียง ปลอดภัย และในราคาที่สามารถจ่ายได้ และยกระดับชุมชนแออัด ภายในปี ๒๕๗๓

เป้าประสงค์ ๒ จัดให้มีการเข้าถึงระบบคมนาคมขนส่งที่ยั่งยืน เข้าถึงได้ ปลอดภัย ในราคาที่สามารถจ่ายได้ สำหรับทุกคน พัฒนาความปลอดภัยทางถนน โดยการขยายการขนส่งสาธารณะ และคำนึงเป็นพิเศษถึงกลุ่มคนที่อยู่ในสถานการณ์ที่เปราะบาง ผู้หญิง เด็ก ผู้มีความบกพร่องทางร่างกาย และผู้สูงอายุ ภายในปี ๒๕๗๓

เป้าประสงค์ ๓ ยกระดับการพัฒนาเมืองและขีดความสามารถให้ครอบคลุมและยั่งยืน เพื่อการวางแผนและการบริหารจัดการการตั้งถิ่นฐานของมนุษย์อย่างมีส่วนร่วม บูรณาการและยั่งยืนในทุกประเทศ ภายในปี ๒๕๗๓

เป้าประสงค์ ๔ เสริมความพยายามที่จะปกป้องและคุ้มครองมรดกทางวัฒนธรรมและทางธรรมชาติของโลก

เป้าประสงค์ ๕ ลดจำนวนการตายและจำนวนคนที่ได้รับผลกระทบและลดการสูญเสียโดยตรงทางเศรษฐกิจที่เกี่ยวกับผลิตภัณฑ์มวลรวมภายในประเทศของโลกที่เกิดจากภัยพิบัติ ซึ่งรวมถึงภัยพิบัติที่เกี่ยวกับน้ำ โดยมุ่งเป้าปกป้องคนจนและคนที่อยู่ในสถานการณ์ที่เปราะบาง ภายในปี ๒๕๗๓

เป้าประสงค์ ๖ ลดผลกระทบทางลบต่อสิ่งแวดล้อมต่อหัวประชากรในเขตเมือง รวมถึงการให้ความสนใจเป็นพิเศษต่อคุณภาพอากาศ และการจัดการของเสียของเทศบาล และการจัดการของเสียอื่นๆ ภายในปี ๒๕๗๓

เป้าประสงค์ ๗ จัดให้มีการเข้าถึงพื้นที่สาธารณะสีเขียว ที่ปลอดภัยครอบคลุมและเข้าถึงได้ โดยถ้วนหน้า โดยเฉพาะผู้หญิง เด็ก คนชรา และผู้มีความบกพร่องทางร่างกาย ภายในปี ๒๕๗๓

เป้าประสงค์ ๘ สนับสุนนการเชื่อมโยงทางเศรษฐกิจ สังคม และสิ่งแวดล้อมในทางบวนระหว่างพื้นที่เมือง รอบเมือง และชนบท โดยการเสริมความแข็งแกร่งของการวางแผนการพัฒนาในระดับชาติและระดับภูมิภาค

เป้าประสงค์ ๙ ภายในปี ๒๕๖๓ เพิ่มจำนวนเมืองและกระบวนการตั้งถิ่นฐานของมนุษย์ที่เลือกใช้และดำเนินการตามนโยบายและแผนที่บูรณาการ เพื่อนำไปสู่ความครอบคลุม ความมีประสิทธิภาพการใช้ทรัพยากร การลดผลกระทบและปรับตัวต่อการเปลี่ยนแปลงสภาพภูมิอากาศ มีภูมิต้านทานต่อภัยพิบัติ และให้

พัฒนาและดำเนินการตามการบริหารความเสี่ยงจากภัยพิบัติแบบองค์รวมในทุกระดับ ให้เป็นไปตามกรอบการดำเนินงานเซนไดเพื่อการลดความเสี่ยงจากภัยพิบัติ พ.ศ.๒๕๕๘-๒๕๗๓

เป้าประสงค์ ๑๐ สนับสนุนประเทศพัฒนาน้อยที่สุด รวมถึงผ่านทางความช่วยเหลือทางการเงินและวิชาการในการสร้างอาคารที่ยั่งยืนและทนทานโดยใช้วัสดุท้องถิ่น

เป้าหมายที่ ๑๒ : สร้างหลักประกันให้มีรูปแบบการผลิตและการบริโภคที่ยั่งยืน

เป้าประสงค์ ๑ ดำเนินการให้เป็นผลตามกรอบการดำเนินงานระยะ ๑๐ ปี ว่าด้วยการผลิตและการบริโภคที่ยั่งยืน ทุกประเทศนำไปปฏิบัติโดยประเทศที่พัฒนาแล้วเป็นผู้นำ โดยคำนึงถึงการพัฒนาและขีดความสามารถของประเทศกำลังพัฒนา

เป้าประสงค์ ๒ บรรลุการจัดการที่ยั่งยืนและการใช้ทรัพยากรทางธรรมชาติอย่างมีประสิทธิภาพภายในปี ๒๕๗๓

เป้าประสงค์ ๓ ลดขยะเศษอาหารของโลกลงครึ่งหนึ่งในระดับค้าปลีกและผู้บริโภค และลดการสูญเสียอาหารจากกระบวนการผลิตและห่วงโซ่อุปทาน รวมถึงการสูญเสียหลังการเก็บเกี่ยว ภายในปี ๒๕๗๓

เป้าประสงค์ ๔ บรรลุเรื่องการจัดการสารเคมีและของเสียทุกชนิดตลอดวงจรชีวิตของสิ่งเหล่านั้นด้วยวิธีที่เป็นมิตรต่อสิ่งแวดล้อม ตามกรอบความร่วมมือระหว่างประเทศที่ตกลงกันแล้ว และลดการปลดปล่อยสิ่งเหล่านั้นออกสู่อากาศ น้ำ และดินอย่างมีนัยสำคัญ เพื่อจะลดผลกระทบทางลบต่อสุขภาพของมนุษย์และสิ่งแวดล้อมให้มากที่สุดภายในปี ๒๕๖๓

เป้าประสงค์ ๕ ลดการเกิดของเสียโดยให้มีการป้องกัน การลดปริมาณ การใช้ซ้ำ และการนำกลับมาใช้ใหม่ ภายในปี ๒๕๗๓

เป้าประสงค์ ๖ สนับสนุนให้บริษัท โดยเฉพาะบริษัทข้ามชาติและบริษัทขนาดใหญ่ รับแนวปฏิบัติที่ยั่งยืนไปใช้ และผนวกข้อมูลด้านความยั่งยืนลงในวงจรการรายงานของบริษัทเหล่านั้น

เป้าประสงค์ ๗ ส่งเสริมแนวปฏิบัติด้านการจัดซื้อจัดจ้างของภาครัฐที่ยั่งยืน ตามนโยบายและการให้ลำดับความความสำคัญของประเทศ

เป้าประสงค์ ๘ สร้างหลักประกันว่าประชาชนในทุกแห่งมีข้อมูลที่เกี่ยวข้องและความตระหนักถึงการพัฒนาที่ยั่งยืนและวิถีชีวิตที่สอดคล้องกับธรรมชาติ ภายในปี ๒๕๗๓

เป้าประสงค์ ๙ สนับสนุนประเทศกำลังพัฒนาในการเสริมความแข็งแกร่งของขีดความสามารถด้านวิทยาศาสตร์และเทคโนโลยีที่จะขับเคลื่อนไปสู่รูปแบบการผลิตและการบริโภคที่ยั่งยืนยิ่งขึ้น

เป้าประสงค์ ๑๐ พัฒนาและดำเนินการใช้เครื่องมือเพื่อจะติดตามตรวจสอบผลกระทบของการพัฒนาที่ยั่งยืนสำหรับการท่องเที่ยวที่ยั่งยืนที่สร้างงานและส่งเสริมวัฒนธรรมและผลิตภัณฑ์ท้องถิ่น

เป้าประสงค์ ๑๑ ทำให้การอุดหนุนเชื้อเพลิงฟอสซิลที่ไร้ประสิทธิภาพและนำไปสู่การบริโภคที่สิ้นเปลืองมีความสมเหตุสมผล โดยกำจัดการบิดเบือนทางการตลาดโดยให้สอดคล้องสภาวะแวดล้อมของประเทศ รวมถึงการปรับโครงสร้างภาษีและเลิกการอุดหนุนที่เป็นภัยเหล่านั้นในที่ที่ยังมีการใช้อยู่ เพื่อให้สะท้อนผลกระทบต่อสิ่งแวดล้อม โดยคำนึงอย่างเต็มที่ถึงความจำเป็นและเงื่อนไขที่เจาะจงของประเทศกำลังพัฒนาและลดผลกระทบทางลบที่อาจเกิดขึ้นที่จะมีต่อการพัฒนาของประเทศเหล่านั้นในลักษณะที่เป็นการคุ้มครองคนจนและชุมชนที่ได้รับผลกระทบ

เป้าหมายที่ ๑๓ : ปฏิบัติการอย่างเร่งด่วนเพื่อต่อสู้การเปลี่ยนแปลงสภาพภูมิอากาศและผลกระทบที่เกิดขึ้น

เป้าประสงค์ ๑ เสริมภูมิต้านทานและขีดความสามารถในการปรับตัวต่ออันตรายและภัยพิบัติทางธรรมชาติที่เกี่ยวข้องกับภูมิอากาศในทุกประเทศ

เป้าประสงค์ ๒ บูรณาการมาตรการด้านการเปลี่ยนแปลงสภาพภูมิอากาศในนโยบาย ยุทธศาสตร์ และการวางแผนระดับชาติ

เป้าประสงค์ ๓ พัฒนาการศึกษา การสร้างความตระหนักรู้ และขีดความสามารถของมนุษย์และของสถาบันในเรื่องการลดปัญหาการเปลี่ยนแปลงสภาพภูมิอากาศ การปรับตัว การลดผลกระทบ การเตือนภัยล่วงหน้า

เป้าประสงค์ ๔ ดำเนินการให้เกิดผลตามพันธกรณีที่ผูกมัดต่อประเทศพัฒนาแล้วซึ่งเป็นภาคีของอนุสัญญาสหประชาชาติว่าด้วยการเปลี่ยนแปลงสภาพภูมิอากาศที่มีเป้าหมายร่วมกันระดมทุนจากทุกแหล่งให้ได้จำนวน ๑ แสนล้านเหรียญสหรัฐต่อปี ภายในปี ๒๕๖๓ เพื่อจะแก้ปัญหาความจำเป็นของประเทศกำลังพัฒนาในบริบทของการดำเนินการด้านการลดก๊าซเรือนกระจกที่สำคัญและมีความโปร่งใสในการดำเนินงานและทำให้กองทุน Green Climate Fund ดำเนินการอย่างเต็มที่โดยเร็วที่สุดผ่านการให้ทุน

เป้าประสงค์ ๕ ส่งเสริมกลไกที่จะเพิ่มขีดความสามารถในการวางแผนและการบริหารจัดการที่เกี่ยวข้องกับการเปลี่ยนแปลงสภาพภูมิอากาศอย่างมีประสิทธิผลในประเทศพัฒนาน้อยที่สุด และให้ความสำคัญต่อผู้หญิง เยาวชน และชุมชนท้องถิ่นและชายขอบ

เป้าหมายที่ ๑๔ : อนุรักษ์และใช้ประโยชน์จากมหาสมุทร ทะเล และทรัพยากรทางทะเลอย่างยั่งยืนเพื่อการพัฒนาที่ยั่งยืน

เป้าประสงค์ ๑ ป้องกันและลดมลพิษทางทะเลทุกประเภทอย่างมีนัยสำคัญ โดยเฉพาะจากกิจกรรมบนแผ่นดิน รวมถึงเศษซากขยะในทะเลและมลพิษจากธาตุอาหาร (nutrient pollution) ภายในปี ๒๕๖๘

เป้าประสงค์ ๒ บริหารจัดการและปกป้องระบบนิเวศทางทะเลและชายฝั่งเพื่อหลีกเลี่ยงผลกระทบทางลบที่มีนัยสำคัญ รวมถึงโดยการเสริมภูมิต้านทานและปฏิบัติการเพื่อฟื้นฟู เพื่อบรรลุการมีมหาสมุทรที่มีสุขภาพดีและมีผลิตภาพ ภายในปี ๒๕๖๓

เป้าประสงค์ ๓ ลดและแก้ปัญหาผลกระทบของการเป็นกรดในมหาสมุทร โดยรวมถึงผ่านทางการเพิ่มพูนความร่วมมือทางวิทยาศาสตร์ในทุกระดับ

เป้าประสงค์ ๔ ภายในปี ๒๕๖๓ ให้กำกับอย่างมีประสิทธิผลในเรื่องการเก็บเกี่ยวและยุติการประมงเกินขีดจำกัด การประมงที่ผิดกฎหมายที่ไม่มีการรายงาน และที่ไม่มีการควบคุม และแนวปฏิบัติด้านการประมงที่เป็นไปในทางทำลาย และดำเนินการให้เป็นผลตามแผนการบริหารจัดการที่อยู่บนฐานวิทยาศาสตร์ เพื่อจะฟื้นฟูมวลปลา (fish

stock) ในเวลาที่สั้นที่สุดที่จะเป็นไปได้ อย่างน้อยที่สุดในระดับที่สามารถไปถึงจุดสูงสุดที่ให้ผลตอบแทนแบบยั่งยืน (maximum sustainable yield) ตามคุณลักษณะทางชีววิทยาของสัตว์น้ำเหล่านั้น

เป้าประสงค์ ๕ ภายในปี ๒๕๖๓ อนุรักษ์พื้นที่ทางทะเลและชายฝั่งอย่างน้อยร้อยละ ๑๐ ให้เป็นไปตามกฎหมายระหว่างประเทศและภายในประเทศ และอยู่บนพื้นฐานของข้อมูลทางวิทยาศาสตร์ที่ดีที่สุดที่มีอยู่

เป้าประสงค์ ๖ ภายในปี ๒๕๖๓ ยับยั้งรูปแบบการอุดหนุนการประมงบางอย่างที่มีส่วนทำให้เกิดการประมงเกินขีดจำกัด ขจัดการอุดหนุนที่มีส่วนทำให้เกิดการประมงที่ผิดกฎหมาย ที่ไม่มีการรายงาน และที่ไม่มีการควบคุม และระงับการริเริ่มการอุดหนุนในลักษณะดังกล่าว ตระหนักว่าการปฏิบัติที่เป็นพิเศษและแตกต่างที่เหมาะสมและมีประสิทธิผลสำหรับประเทศกำลังพัฒนาและประเทศพัฒนาน้อยที่สุดควรเป็นส่วนควบในการเจรจาการอุดหนุนการประมงขององค์การการค้าโลก

เป้าประสงค์ ๗ ภายในปี ๒๕๗๓ เพิ่มผลประโยชน์ทางเศรษฐกิจแก่รัฐกำลังพัฒนาที่เป็นเกาะขนาดเล็กและประเทศพัฒนาน้อยที่สุดจากการใช้ทรัพยากรทางทะเลอย่างยั่งยืน รวมถึงผ่านทางการบริหารจัดการอย่างยั่งยืนในเรื่องการประมง การเพาะเลี้ยงสัตว์น้ำ และการท่องเที่ยว

เป้าประสงค์ ๘ เพิ่มความรู้ทางวิทยาศาสตร์ พัฒนาขีดความสามารถในการวิจัย และถ่ายทอดเทคโนโลยีทางทะเล โดยคำนึงถึงหลักเกณฑ์และแนวปฏิบัติเกี่ยวกับการถ่ายทอดเทคโนโลยีทางทะเลของคณะกรรมาธิการสมุทรศาสตร์ระหว่างรัฐบาล เพื่อจะพัฒนาคุณภาพมหาสมุทรและเพิ่มพูนให้ความหลากหลายทางชีวภาพในทะเลมีส่วนสนับสนุนการพัฒนาของประเทศกำลังพัฒนามากขึ้น เฉพาะอย่างยิ่งในรัฐกำลังพัฒนาที่เป็นเกาะขนาดเล็กและประเทศพัฒนาน้อยที่สุด

เป้าประสงค์ ๙ จัดให้มีการเข้าถึงทรัพยากรทางทะเลและตลาดสำหรับชาวประมงพื้นบ้านรายเล็ก

เป้าประสงค์ ๑๐ เพิ่มพูนการอนุรักษ์และการใช้มหาสมุทรและทรัพยากรเหล่านั้นอย่างยั่งยืน โดยการดำเนินการให้เกิดผลตามกฎหมายระหว่างประเทศตามที่สะท้อนใน UNCLOS ซึ่งเป็นกรอบทางกฎหมายสำหรับการอนุรักษ์และการใช้มหาสมุทรและทรัพยากรเหล่านั้นอย่างยั่งยืน ตามที่ระบุในย่อหน้าที่ ๑๕๘ ของเอกสาร The Future We Want

เป้าหมายที่ ๑๕ : ปกป้อง ฟื้นฟู และสนับสนุนการใช้ระบบนิเวศบนบกอย่างยั่งยืน จัดการป่าไม้อย่างยั่งยืนต่อสู้การกลายสภาพเป็นทะเลทราย หยุดการเสื่อมโทรมของที่ดินและฟื้นสภาพดิน และหยุดยั้งการสูญเสียความหลากหลายทางชีวภาพ

เป้าประสงค์ ๑ สร้างหลักประกันว่าจะมีการอนุรักษ์ การฟื้นฟู และการใช้ระบบนิเวศบนบกและในน้ำจืดในแผ่นดินรวมทั้งบริการทางระบบนิเวศอย่างยั่งยืน เฉพาะอย่างยิ่ง ป่าไม้ พื้นที่ชุ่มน้ำ ภูเขาและเขตแห้งแล้ง โดยเป็นไปตามข้อบังคับภายใต้ความตกลงระหว่างประเทศ ภายในปี ๒๕๖๓

เป้าประสงค์ ๒ ส่งเสริมการดำเนินการด้านการบริหารจัดการป่าไม้ทุกประเภทอย่างยั่งยืน หยุดยั้งการตัดไม้ทำลายป่า ฟื้นฟูป่าที่เสื่อมโทรม และเพิ่มการปลูกป่าและฟื้นฟูป่าทั่วโลก ภายในปี ๒๕๖๓

เป้าประสงค์ ๓ ต่อสู้การกลายสภาพเป็นทะเลทราย ฟื้นฟูแผ่นดินที่เสื่อมโทรม รวมถึงแผ่นดินที่ได้รับผลกระทบจากการกลายสภาพเป็นทะเลทราย ความแห้งแล้ง และอุทกภัย และพยายามที่จะบรรลุถึงโลกที่ไร้ความเสื่อมโทรมของที่ดิน ภายในปี ๒๕๗๓

เป้าประสงค์ ๔ สร้างหลักประกันว่าจะมีการอนุรักษ์ระบบนิเวศภูเขาและความหลากหลายทางชีวภาพของระบบนิเวศเหล่านั้น เพื่อจะเพิ่มพูนขีดความสามารถของระบบนิเวศเหล่านั้นที่จะให้ผลประโยชน์อันสำคัญต่อการพัฒนาที่ยั่งยืน ภายในปี ๒๕๗๓

เป้าประสงค์ ๕ ปฏิบัติการที่จำเป็นและเร่งด่วนเพื่อลดการเสื่อมโทรมของถิ่นที่อยู่ตามธรรมชาติ หยุดยั้งการสูญเสียความหลากหลายทางชีวภาพ และภายในปี ๒๕๖๓ จะปกป้องและป้องกันการสูญพันธุ์ของชนิดพันธุ์ที่ถูกคุกคาม

เป้าประสงค์ ๖ สร้างหลักประกันว่าจะมีการแบ่งปันผลประโยชน์ที่เกิดจากการใช้ประโยชน์ทรัพยากรพันธุกรรมอย่างเท่าเทียมและยุติธรรม และส่งเสริมการเข้าถึงทรัพยากรเหล่านั้นอย่างเหมาะสม

เป้าประสงค์ ๗ ปฏิบัติการอย่างเร่งด่วนเพื่อจะยุติการล่าและการขนย้ายชนิดพันธุ์พืชและสัตว์คุ้มครอง และแก้ปัญหาทั้งอุปสงค์และอุปทานต่อผลิตภัณฑ์สัตว์ป่าที่ผิดกฎหมาย

เป้าประสงค์ ๘ นำมาตรการมาใช้เพื่อป้องกันการนำเข้าและลดผลกระทบของชนิดพันธุ์ต่างถิ่นที่รุกรายในระบบนิเวศบกและน้ำและควบคุมหรือขจัด priority species ภายในปี ๒๕๖๓

เป้าประสงค์ ๙ บูรณาการมูลค่าของระบบนิเวศและความหลากหลายทางชีวภาพเข้าไปสู่การวางแผนกระบวนการพัฒนา ยุทธศาสตร์การลดความยากจน และบัญชีทั้งระดับท้องถิ่นและระดับประเทศ ภายในปี ๒๕๖๓

เป้าประสงค์ ๑๐ ระดมและเพิ่มทรัพยากรทางการเงินจากทุกแหล่งเพื่อการอนุรักษ์และการใช้ความหลากหลายทางชีวภาพและระบบนิเวศอย่างยั่งยืน

เป้าประสงค์ ๑๑ ระดมทรัพยากรจากทุกแหล่งและทุกระดับเพื่อสนับสนุนเงินแก่การบริหารจัดการป่าไม้อย่างยั่งยืน และจัดหาแรงจูงในที่เหมาะสมสำหรับประเทศกำลังพัฒนาให้เกิดความก้าวหน้าในการบริหารจัดการ ซึ่งรวมถึงการอนุรักษ์และการปลูกป่า

เป้าประสงค์ ๑๒ เพิ่มพูนการสนับสนุนในระดับโลกสำหรับความพยายามที่จะต่อสู้กับการล่า การเคลื่อนย้ายชนิดพันธุ์คุ้มครอง รวมถึงโดยการเพิ่มขีดความสามารถของชุมชนท้องถิ่น

เป้าหมายที่ ๑๖ : ส่งเสริมสังคมที่สงบสุขและครอบคลุมเพื่อการพัฒนาที่ยั่งยืน ให้ทุกคนเข้าถึงความยุติธรรม และสร้างสถาบันที่มีประสิทธิภาพ รับผิดชอบ และครอบคลุมในทุกระดับ

เป้าประสงค์ ๑ ลดความรุนแรงทุกรูปแบบและอัตราการตายที่เกี่ยวข้องในทุกแห่งให้ลดลงอย่างมีนัยสำคัญ

เป้าประสงค์ ๒ ยุติการข่มแหง การใช้หาประโยชน์อย่างไม่ถูกต้อง การค้ามนุษย์ และความรุนแรงและการทรมานทุกรูปแบบที่มีต่อเด็ก

เป้าประสงค์ ๓ ส่งเสริมนิติธรรมทั้งในระดับชาติและระหว่างประเทศ และสร้างหลักประกันว่าจะมีการเข้าถึงความยุติธรรมอย่างเท่าเทียมแก่ทุกคน

เป้าประสงค์ ๔ ลดการลักลอบเคลื่อนย้ายอาวุธและเงิน เสริมความแข็งแกร่งของกระบวนการติดตามและการส่งคืนสินทรัพย์ที่ถูกขโมยไป และต่อสู้กับอาชญากรรมที่จัดตั้งในลักษณะองค์กรทุกรูปแบบ ภายในปี ๒๕๗๓

เป้าประสงค์ ๕ ลดการทุจริตในตำแหน่งหน้าที่และการรับสินบนทุกรูปแบบ

เป้าประสงค์ ๖ พัฒนาสถาบันที่มีประสิทธิผล มีความรับผิดชอบ และโปร่งใสในทุกระดับ

เป้าประสงค์ ๗ สร้างหลักประกันว่าจะมีกระบวนการตัดสินใจที่มีความรับผิดชอบ ครอบคลุม มีส่วนร่วม และมีความเป็นตัวแทนที่ดี ในทุกระดับการตัดสินใจ

เป้าประสงค์ ๘ ขยายและเสริมความแข็งแกร่งของการมีส่วนร่วมของประเทศกำลังพัฒนาในสถาบันโลกาภิบาล

เป้าประสงค์ ๙ จัดให้มีเอกลักษณ์ทางกฎหมายสำหรับทุกคน โดยรวมถึงการให้มีสูติบัตร ภายในปี ๒๕๗๓

เป้าประสงค์ ๑๐ สร้างหลักประกันว่าสาธารณชนสามารถเขาถึงข้อมูลและมีการปกป้องเสรีภาพขั้นพื้นฐาน โดยเป็นไปตามกฎหมายภายในประเทศและความตกลงระหว่างประเทศ

เป้าประสงค์ ๑๑ เสริมความแข็งแกร่งของสถาบันระดับชาติที่เกี่ยวข้อง โดยรวมถึงกระทำผ่านทางความร่วมมือระหว่างประเทศ เพื่อสร้างขีดความสามารถในทุกระดับ โดยเฉพาะในประเทศกำลังพัฒนา เพื่อจะป้องกันความรุนแรงและต่อสู้กับการก่อการร้ายและอาชญากรรม

เป้าประสงค์ ๑๒ ส่งเสริมและบังคับใช้กฎหมายและนโยบายที่ไม่เลือกปฏิบัติเพื่อการพัฒนาที่ยั่งยืน

เป้าหมายที่ ๑๗ : เสริมความเข้มแข็งให้แก่กลไกการดำเนินงานและฟื้นฟูหุ้นส่วนความร่วมมือระดับโลกเพื่อการพัฒนาที่ยั่งยืน

เป้าประสงค์ ๑ เสริมความแข็งแกร่งของการระดมทรัพยากรภายในประเทศ โดยรวมถึงผ่านทางการสนับสนุนระหว่างประเทศไปยังประเทศกำลังพัฒนา เพื่อพัฒนาขีดความสามารถภายในประเทศในการเก็บภาษีและรายได้อื่นๆ ของรัฐ

เป้าประสงค์ ๒ ประเทศพัฒนาแล้วจะดำเนินการให้เป็นผลตามพันธกรณีเรื่องการให้ความช่วยเหลือเพื่อการพัฒนาอย่างเป็นทางการโดยเต็มที่ โดยรวมถึงพันธกรณีที่ให้ไว้โดยประเทศพัฒนาแล้วหลายประเทศที่จะบรรลุเป้าหมายการมีสัดส่วน ODA/GNI ร้อยละ ๐.๗ สำหรับให้แก่ประเทศกำลังพัฒนา และมีสัดส่วน ODA/GNI ร้อยละ ๐.๑๕ ถึง ๐.๒๐ สำหรับให้แก่ประเทศพัฒนาน้อยที่สุด โดยสนับสนุนให้ผู้ให้ ODA พิจารณาตั้งเป้าหมายที่จะให้มีสัดส่วน ODA/GNI ถึงอย่างน้อยร้อยละ ๐.๒๐ สำหรับให้แก่ประเทศพัฒนาน้อยที่สุด

เป้าประสงค์ ๓ ระดมทรัพยากรทางการเงินเพิ่มเติมจากแหล่งที่หลากหลายไปยังประเทศกำลังพัฒนา

เป้าประสงค์ ๔ ช่วยประเทศกำลังพัฒนาในการบรรลุความยั่งยืนของหนี้ระยะยาว โดยใช้นโยบายที่ประสานงานกันที่มุ่งส่งเสริมการจัดหาเงินทุนโดยการก่อหนี้ การบรรเทาหนี้และการปรับโครงสร้างหนี้ตามความเหมาะสม และแก้ปัญหาหนี้ต่างประเทศของประเทศที่ยากจนและมีหนี้สินในระดับสูงเพื่อลดการประสบปัญหาหนี้

เป้าประสงค์ ๕ ใช้และดำเนินการให้เกิดผลตามระบอบการส่งเสริมการลงทุนสำหรับประเทศพัฒนาน้อยที่สุด

เป้าประสงค์ ๖ เพิ่มพูนความร่วมมือระหว่างประเทศและในภูมิภาคแบบเหนือ-ใต้ ใต้-ใต้ และไตรภาคี และการเข้าถึงวิทยาศาสตร์ เทคโนโลยี และนวัตกรรม และยกระดับการแบ่งปันความรู้ตามเงื่อนไขที่ตกลงร่วมกัน โดยรวมถึงผ่านการพัฒนาการประสานงานระหว่างกลไกที่มีอยู่เดิมเฉพาะอย่างยิ่งในระดับของสหประชาชาติ และผ่านทางกลไกอำนวยความสะดวกด้านเทคโนโลยีของโลก

เป้าประสงค์ ๗ ส่งเสริมการพัฒนา การถ่ายทอด และการเผยแพร่เทคโนโลยีที่เป็นมิตรกับสิ่งแวดล้อมให้กับประเทศกำลังพัฒนาภายใต้เงื่อนไขที่อำนวยประโยชน์แก่ประเทศกำลังพัฒนารวมทั้งตามเงื่อนไขสิทธิพิเศษตามที่ตกลงร่วมกัน

เป้าประสงค์ ๘ ให้ธนาคารเทคโนโลยีและกลไกการเสริมสร้างขีดความสามารถด้านวิทยาศาสตร์ เทคโนโลยีและนวัตกรรมสำหรับประเทศพัฒนาน้อยที่สุด ทำงานได้อย่างเต็มที่ภายในปี ๒๕๖๐ และเพิ่มพูนการใช้เทคโนโลยีสนับสนุนที่สำคัญ

เป้าประสงค์ ๙ เพิ่มพูนการสนับสนุนระหว่างประเทศสำหรับการดำเนินการด้านการเสริมสร้างขีดความสามารถที่มีประสิทธิผลและมีการตั้งเป้าในประเทศกำลังพัฒนาเพื่อสนับสนุนแผนระดับชาติที่จะดำเนินงานในทุกเป้าหมายการพัฒนาที่ยั่งยืน รวมถึงผ่านทางความร่วมมือแบบเหนือ-ใต้ ใต้-ใต้ และไตรภาคี

เป้าประสงค์ ๑๐ ส่งเสริมระบบการค้าพหุภาคีทีเป็นสากล มีกติกา เปิดกว้าง ไม่เลือกปฏิบัติ และเสมอภาค ภายใต้องค์การการค้าโลก โดยรวมถึงผ่านการสิ้นสุดการเจรจาภายใต้วาระการพัฒนารอบโดฮา

เป้าประสงค์ ๑๑ เพิ่มส่วนแบ่งการส่งออกของประเทศกำลังพัฒนาในการส่งออกทั่วโลกให้สูงขึ้นอย่างมีนัยสำคัญ โดยเพิ่มส่วนแบ่งของประเทศพัฒนาน้อยที่สุดให้สูงขึ้น ๒ เท่าในปี ๒๕๖๓

เป้าประสงค์ ๑๒ ทำให้เกิดการดำเนินการในเวลาที่เหมาะสมในเรื่องการเข้าถึงตลาดปลอดภาษีและปลอดการจำกัดปริมาณในระยะยาวสำหรับประเทศพัฒนาน้อยที่สุด โดยให้สอดคล้องกับการตัดสินใจขององค์การการค้าโลก โดยรวมถึงการสร้างหลักประกันว่ากฎว่าด้วยแหล่งกำเนินสินค้าที่มีการให้สิทธิพิเศษทางการค้าที่ใช้กับประเทศพัฒนาน้อยที่สุดจะมีความโปร่งใสและเรียบง่าย และมีส่วนช่วยอำนวยความสะดวกในการเข้าถึงตลาด

เป้าประสงค์ ๑๓ เพิ่มพูนเสถียรภาพเศรษฐกิจมหาภาคของโลก โดยรวมถึงผ่านทางการประสานงานนโยบายและความสอดคล้องเชิงนโยบาย

เป้าประสงค์ ๑๔ ยกระดับความสอดคล้องเชิงนโยบายเพื่อการพัฒนาที่ยั่งยืน

เป้าประสงค์ ๑๕ เคารพพื้นที่ทางนโยบายและความเป็นผู้นำของแต่ละประเทศที่จะสร้างและดำเนินงานตามนโยบายเพื่อการขจัดความยากจนและการพัฒนาที่ยั่งยืน

เป้าประสงค์ ๑๖ ยกระดับหุ้นส่วนความร่วมมือระดับโลกเพื่อการพัฒนาที่ยั่งยืน โดยร่วมเติมเต็มโดยหุ้นส่วนความร่วมมือจากภาคส่วนที่หลากหลายซึ่งจะระดมและแบ่งปันความรู้ ความเชี่ยวชาญ เทคโนโลยี และทรัพยากรเงิน เพื่อจะสนับสนุนการบรรลุเป้าหมายการพัฒนาที่ยั่งยืนในทุกประเทศ โดยเฉพาะในประเทศกำลังพัฒนา

เป้าประสงค์ ๑๗ สนับสนุนการส่งเสริมหุ้นส่วนความร่วมมือระหว่างภาครัฐ ภาครัฐ-ภาคเอกชน และประชาสังคม โดยสร้างบนประสบการณ์และกลยุทธ์ด้านทรัพยากรของหุ้นส่วน

เป้าประสงค์ ๑๘ ต่อยอดจากข้อริเริ่มที่มีอยู่แล้วในการพัฒนาการตรวจวัดความก้าวหน้าของการพัฒนาที่ยั่งยืนที่มีผลต่อผลิตภัณฑ์มวลรวมภายในประเทศ และสนับสนุนการสร้างขีดความสามารถด้านสถิติในประเทศกำลังพัฒนา ภายในปี ๒๕๗๓

๑.๔ แผนพัฒนาภาค/แผนพัฒนากลุ่มจังหวัด/แผนพัฒนาจังหวัด

๑.๔.๑ แผนพัฒนากลุ่มจังหวัดภาคใต้ชายแดน (พ.ศ. ๒๕๖๖ - ๒๕๗๐)

❖ **เป้าหมายการพัฒนากลุ่มจังหวัด**

“ศูนย์กลางการเกษตร การท่องเที่ยวและอุตสาหกรรมการค้าชายแดน บนสังคมพหุวัฒนธรรมเข้มแข็งอย่างยั่งยืน”

❖ **เป้าหมายและตัวชี้วัดความสำเร็จ**

- **เป้าหมายรวม**

การขยายตัวทางเศรษฐกิจภาคการเกษตร ท่องเที่ยว อุตสาหกรรม และการค้าชายแดนของกลุ่มจังหวัดเพิ่มขึ้น และลดความเหลื่อมล้ำ

- **ตัวชี้วัดความสำเร็จ**

๑) อัตราการขยายตัวมูลค่าผลิตภัณฑ์มวลรวมของกลุ่มจังหวัดภาคใต้ชายแดนเพิ่มขึ้น

๒) สัมประสิทธิ์การกระจายรายได้ของกลุ่มจังหวัดภาคใต้ชายแดนลดลง

ประเด็นการพัฒนากลุ่มจังหวัดจังหวัด ๕ ปี (พ.ศ. ๒๕๖๖ - ๒๕๗๐)

๑. พัฒนาคุณภาพการผลิตและการแปรรูปสินค้าเกษตรหลักของกลุ่มจังหวัด

๒. ส่งเสริมศักยภาพภาคอุตสาหกรรม การค้าการลงทุนและการค้าชายแดนเพื่อรองรับการขยายตัวทางเศรษฐกิจ

๓. พัฒนาภาคการท่องเที่ยวและบริการบนฐานภูมิปัญญา วัฒนธรรม และทรัพยากรธรรมชาติที่มีคุณภาพ

๔. พัฒนาและยกระดับคุณภาพชีวิตของประชาชนและแก้ไขปัญหาความยากจนเพื่อลดความเหลื่อมล้ำ

ประเด็นการพัฒนาที่ ๑ พัฒนาคุณภาพการผลิตและการแปรรูปสินค้าเกษตรหลักของกลุ่มจังหวัด

๑. วัตถุประสงค์

๑) เพื่อลดปัญหาความยากจนของเกษตรกรโดยส่งเสริมการทำเกษตรประณีต เกษตรผสมผสาน เกษตรแปลงใหญ่

๒) เพื่อเพิ่มมูลค่าผลผลิตทางการเกษตร ปศุสัตว์ ประมง โดย ส่งเสริมการแปรรูป ยกระดับอุตสาหกรรม และพัฒนาระบบตลาด

๓) เพื่อยกระดับความยั่งยืนด้านเศรษฐกิจ โดยการขับเคลื่อนโมเดลเศรษฐกิจ BCG (เศรษฐกิจชีวภาพ เศรษฐกิจหมุนเวียน เศรษฐกิจสีเขียว)

๒. แนวทางการพัฒนา

๑) พัฒนาศักยภาพการผลิตสินค้าภาคเกษตรเพื่อเพิ่มมูลค่า สินค้าเกษตรหลักของกลุ่มจังหวัด เช่นยางพารา ปาล์ม ผลไม้ โดยเน้นการพัฒนาตลอดห่วงโซ่คุณค่าการผลิต

๒) ส่งเสริมเกษตรกรรายย่อยปรับระบบการผลิตเพื่อการพึ่งตนเองโดยส่งเสริมการทำวนเกษตร เกษตรผสมผสาน การปลูกพืชหรือทำปศุสัตว์ร่วมยาง ปาล์มของเกษตรกรที่ทำเกษตรเชิงเดี่ยว เช่นยางพารา ปาล์มน้ำมัน

๓) การส่งเสริมและยกระดับการเลี้ยงปศุสัตว์และการแปรรูปของเกษตรรายย่อยสู่การเลี้ยงเชิงพานิชย์เพิ่มขึ้นโดยเฉพาะ (โคเนื้อ แพะ ไก่เบตง)

๔) เพิ่มประสิทธิภาพการผลิตและเพิ่มมูลค่าผลผลิตยางพารา

๕) เพิ่มประสิทธิภาพการผลิตและเพิ่มมูลค่าผลผลิตปาล์มน้ำมัน

๖) เพิ่มประสิทธิภาพการผลิตและเพิ่มมูลค่าผลผลิตไม้ผลและมะพร้าว

๗) ยกระดับอุตสาหกรรมประมง การเพาะเลี้ยงกุ้งและสัตว์น้ำชายฝั่ง

๘) พัฒนาอุตสาหกรรมอาหารฮาลาลจากวัตถุดิบการเกษตรในพื้นที่

๙) พัฒนาผู้ประกอบธุรกิจ SMEs ให้มีความสามารถแข่งขันได้ ให้เข้าถึงแหล่งทุน และสนับสนุนเงินทุนดอกเบี้ยต่ำ

ประเด็นการพัฒนาที่ ๒ พัฒนาและยกระดับการท่องเที่ยว

๑. วัตถุประสงค์

เพื่อยกระดับการท่องเที่ยว การค้าชายแดนโดยเชื่อมโยงพื้นที่เศรษฐกิจของประเทศเพื่อนบ้าน และอาเซียน

๒. แนวทางการพัฒนา

๑) พัฒนาการท่องเที่ยวทางธรรมชาติ ท่องเที่ยวเชิงวัฒนธรรมและเมืองเก่า โดยการพัฒนาโครงสร้างพื้นฐาน สิ่งอำนวยความสะดวก และพัฒนาแหล่งท่องเที่ยวให้ได้มาตรฐาน

๒) พัฒนาศักยภาพบุคคลากรที่เกี่ยวข้องกับการท่องเที่ยวกระแสหลักและการท่องเที่ยวโดยชุมชนส่งเสริมการตลาดและประชาสัมพันธ์โดยใช้เทคโนโลยีที่ทันสมัย

๓) พัฒนาเมืองท่องเที่ยวชายแดน เมืองสุไหงโก-ลก และเมืองเบตง ให้เป็นเมืองการค้า และเมือง ท่องเที่ยวชายแดนที่เชื่อมโยงกับประเทศกลุ่มอาเซียนและกลุ่มประเทศมุสลิม

ประเด็นการพัฒนาที่ ๓ พัฒนาเศรษฐกิจและส่งเสริมอุตสาหกรรมการค้าชายแดน

๑. วัตถุประสงค์

เพื่อยกระดับการท่องเที่ยว การค้าชายแดนโดยเชื่อมโยงพื้นที่เศรษฐกิจของประเทศเพื่อนบ้าน และอาเซียน

๒. แนวทางการพัฒนา

๑) พัฒนาโครงสร้างพื้นฐานและสิ่งอำนวยความสะดวกในการพัฒนาด่านชายแดน พื้นที่เศรษฐกิจพิเศษ

๒) ส่งเสริมอุตสาหกรรมเกษตรแปรรูปที่สำคัญของกลุ่มจังหวัด และพัฒนาเมืองชายแดนเพื่อเชื่อมโยงการค้าการตลาดและการท่องเที่ยวกับพื้นที่ภาคใต้และการพัฒนาเศรษฐกิจของประเทศมาเลเซีย และสิงคโปร์ กลุ่มอาเซียน และกลุ่มประเทศมุสลิม

๓) พัฒนาเมืองสุไหงโก-ลก และเมืองเบตง ให้เป็นเมืองการค้าและเมืองท่องเที่ยวชายแดน

ประเด็นการพัฒนาที่ ๔ ยกระดับคุณภาพชีวิต รายได้ การศึกษา สมรรถนะแรงงาน และสาธารณสุข เพื่อวิถีชีวิตที่ยั่งยืนและสันติสุข

๑. วัตถุประสงค์

เพื่อเพิ่มขีดความสามารถของทรัพยากรมนุษย์ทั้งทักษะฝีมือแรงงาน ระดับและคุณภาพการศึกษา โดยส่งเสริมการเรียนรู้ตลอดชีวิต รวมถึงการจัดการทรัพยากรธรรมชาติและสิ่งแวดล้อม และสร้างสังคมเข้มแข็งยั่งยืนด้วยทุนพหุวัฒนธรรมและการมีระบบสุขภาพที่ดี

๒. แนวทางการพัฒนา

๑) พัฒนาและยกระดับคุณภาพการศึกษา เพื่อประกอบอาชีพ

๒) ขยายโอกาสในการเข้าถึงแหล่งเรียนรู้ทั้งในและนอกห้องเรียน

๓) พัฒนาและสนับสนุนยกระดับทักษะฝีมือแรงงาน

๔) ส่งเสริมเศรษฐกิจชุมชนให้มีความเข้มแข็ง

๕) พัฒนาและสร้างระบบรับมือและปรับตัวต่อโรคอุบัติใหม่และโรคอุบัติซ้ำ

๖) สนับสนุนสร้างความรู้ความเข้าใจในการป้องกันและเฝ้าระวังการเกิดโรค การดูแลสุขภาพของสตรีตั้งครรภ์และทักษะการเลี้ยงดูทารก

๗) สนับสนุนให้กีฬาเป็นฐานในการสร้างวิถีชีวิตเพื่อสุขภาพ การอยู่ร่วมกันในสังคมพหุวัฒนธรรม และแก้ปัญหาสังคม

๘) ส่งเสริมลดปริมาณขยะจากต้นทางเพื่อนำไปสู่ Zero Waste

๙) เพิ่มประสิทธิภาพการใช้ประโยชน์จากขยะอินทรีย์

๑๐) เพิ่มประสิทธิภาพการจัดการขยะให้ถูกต้องตามหลักวิชาการ

๑.๔.๒ แผนพัฒนาจังหวัดนราธิวาส พ.ศ.๒๕๖๖-๒๕๗๐(ฉบับทบทวน)ประจำปีงบประมาณ พ.ศ.๒๕๖๗

เป้าหมายการพัฒนาจังหวัดนราธิวาส

“เศรษฐกิจมั่นคง การค้ามั่งคั่ง สันติสุขยั่งยืน สู่นราน่าอยู่”

Stability economy, Prosperity commercial, Sustainability peace and to be Lively Narathiwat

ประเด็นการพัฒนาของจังหวัด

๑) ประเด็นการพัฒนา ประเด็นการพัฒนา มี ๒ ประเด็นดังนี้ ๑. พัฒนาภาคการผลิต ภาคการเกษตรกรรม ท่องเที่ยว อุตสาหกรรม การค้า การค้าชายแดน การลงทุน นำไปสู่การสร้างมูลค่าเพิ่มอย่างต่อเนื่องและเกิดรายได้ภาคประชาชนยั่งยืน

๒) วัตถุประสงค์เป้าหมายและตัวชี้วัด แนวทางการพัฒนา แผนงานและโครงการสำคัญ วัตถุประสงค์ เป้าหมายและตัวชี้วัด แนวทางการพัฒนา แผนงานและโครงการสำคัญของ ประเด็นการพัฒนาจังหวัดนราธิวาส มีรายละเอียด ๒ ประเด็นดังนี้

ประเด็นการพัฒนาที่ ๑ พัฒนาภาคการผลิต ภาคการเกษตรกรรม ท่องเที่ยว อุตสาหกรรม การค้า การค้าชายแดน การลงทุน นำไปสู่การสร้างมูลค่าเพิ่มอย่างต่อเนื่อง และเกิดรายได้ภาคประชาชนยั่งยืน

วัตถุประสงค์

๑. เพื่อเพิ่มประสิทธิภาพการผลิตสินค้าเกษตร เกษตรแปรรูป มีมูลค่าเพิ่ม ให้เป็นผลิตภัณฑ์ที่เป็นอัตลักษณ์ของจังหวัด

๒. เพื่อส่งเสริมพัฒนาการท่องเที่ยวเชิงนิเวศ ทางธรรมชาติและวัฒนธรรม

๓. เพื่อส่งเสริมสนับสนุนการค้า การลงทุน รองรับการเป็นประตูเศรษฐกิจของประเทศ

๔. เพื่อให้ประชาชนในจังหวัดมีรายได้มากขึ้น และยกระดับรายได้ต่อหัวของประชาชน

เป้าหมายของประเด็นการพัฒนาที่ ๑

๑. ผลิตภัณฑ์ภาคการเกษตร มีการขยายตัวเพิ่มขึ้น

๒. ผลิตภัณฑ์ทางการเกษตรเฉลี่ย ต่อหน่วยการผลิตเพิ่มขึ้น

๓. ภาคอุตสาหกรรมมีการ ขยายตัวเพิ่มขึ้น

๔. มูลค่าการค้าชายแดนเพิ่มขึ้น

๕. รายได้ผลิตภัณฑ์ชุมชน (OTOP) เพิ่มขึ้น

๖. รายได้ด้านการท่องเที่ยวของ ผู้มาเยือนชาวไทยเพิ่มขึ้น

แนวทางการพัฒนา

๑. พัฒนาภาคการผลิต ทั้งเกษตรกรรม อุตสาหกรรม พาณิชยกรรม และท่องเที่ยว ให้สามารถเชื่อมโยงและมีผลผลิตและผลิตภัณฑ์ ที่สอดคล้องและสอดรับกันตาม หลักของห่วงโซ่มูลค่า (Value Chain)

๒. พัฒนาการท่องเที่ยวเชิงนิเวศ ทางธรรมชาติ อาหารและวัฒนธรรม ที่มีความหลากหลาย โดยใช้ศักยภาพของชุมชน

๓. พัฒนาการสร้างสรรค์ผลผลิตและผลิตภัณฑ์ เพื่อเพิ่มมูลค่าสอดคล้องกับความต้องการของตลาดโดยเน้นนวัตกรรมและอัตลักษณ์ประจำจังหวัด

๔. เร่งพัฒนาและส่งเสริมเขตเศรษฐกิจพิเศษ ให้สามารถเป็นศูนย์กลางการค้าชายแดน รองรับการเป็นประตูเศรษฐกิจของประเทศ

ประเด็นการพัฒนาที่ ๒ พัฒนาคุณภาพชีวิต ลดความเหลื่อมล้ำ พัฒนา จัดการโครงสร้างพื้นฐาน ทรัพยากรธรรมชาติและสิ่งแวดล้อมอย่างเป็นระบบ นำไปสู่ความมั่นคง และสันติสุขที่ยั่งยืน

วัตถุประสงค์

๑. เพื่อยกระดับคุณภาพชีวิตและสันติสุขของประชาชน ให้เกิดความเข้มแข็งในการดำรงชีวิตบนสังคมพหุวัฒนธรรม ลดความเหลื่อมล้ำ ทั้งการศึกษา สาธารณสุข สมรรถนะแรงงานทั้งในและนอกระบบ

๒. เพื่อยกระดับรายได้ครัวเรือนและส่งเสริมเศรษฐกิจชุมชนให้มีความเข็มแข็งสามารถพึ่งพาตนเองได้

๓. เพื่อบริหารจัดการทรัพยากรธรรมชาติและสิ่งแวดล้อมให้เกิดความยั่งยืน ให้เป็นปัจจัยการผลิตภาคเกษตรกรรม อุตสาหกรรม การท่องเที่ยว และคุณภาพ ชีวิตที่ดีให้กับประชาชน

๔. เพื่อพัฒนาและบริหารจัดการโครงสร้างพื้นฐาน ให้เกิดความมั่นคง ปลอดภัย เชื่อมโยงการคมนาคมและโลจิสติกส์ ที่ครอบคลุมและมีมาตรฐาน รองรับ การขยายตัวทางเศรษฐกิจ การค้า การลงทุน และการท่องเที่ยวอย่างมีประสิทธิภาพ

๕. เพื่อพัฒนาระบบอำนวยความสงบเรียบร้อย ความสันติสุข ให้มีประสิทธิภาพ และลดความสูญเสียจากเหตุการณ์ความไม่สงบ

เป้าหมายของประเด็นการพัฒนาที่ ๒

๑. ประชากรที่อยู่ใต้เส้น ความยากจนลดลง
๒. ทารกแรกเกิดที่มีน้ำหนัก ต่ำกว่าเกณฑ์
๓. ทารกตายต่อการเกิดมีชีพ พันคนลดลง
๔. ปีการศึกษาเฉลี่ย ประชากรไทย อายุ ๑๕- ๕๙ ปี เพิ่มขึ้น
๕. ประชากรระดับ มัธยมศึกษาตอนปลายและ อาชีวศึกษาเข้าเรียนเพิ่มขึ้น
๖. คะแนน O-net เฉลี่ย ระดับมัธยมศึกษาตอน ปลายเพิ่มขึ้น
๗. ประชากรว่างงานใน จังหวัดลดลง
๘. คดีอาชญากรรมต่อ ประชากรแสนคนลดลง
๙. หมู่บ้าน/ชุมชนที่ไม่พบ ปัญหายาเสพติดเพิ่มขึ้น
๑๐. เหตุการณ์ความไม่สงบใน จังหวัดนราธิวาสลดลง
๑๑. ขยะที่กำจัดถูกต้องมี ปริมาณเพิ่มขึ้น
๑๒. ประชากรที่ประสบ อุทกภัยลดลง

แนวทางการพัฒนา

๑. พัฒนาและส่งเสริมการศึกษา การพัฒนาทักษะและสมรรถนะ อาชีพ แรงงานและสาธารณสุข ให้สอดคล้องกับสถานการณ์ปัจจุบัน โดยกระจายความทั่วถึง ลดความเหลื่อมล้ำ อย่างเป็นองค์รวมและบูรณาการ

๒. ส่งเสริมความร่วมมือของทุกองค์การและภาคประชาชนในการบริหารและจัดการทรัพยากรธรรมชาติและสิ่งแวดล้อมให้เกิดความเป็นธรรมและยั่งยืน

๓. ส่งเสริมและสนับสนุนให้จังหวัดและองค์การปกครองท้องถิ่นในการพัฒนาโครงสร้างพื้นฐานเพื่อสนับสนุนกิจกรรมทางเศรษฐกิจและยกระดับคุณภาพชีวิต

๔. ส่งเสริมและพัฒนาระบบอำนวยความเรียบร้อย ความสงบ สันติสุข แบบมีประสิทธิภาพ โดยเน้นความร่วมมือที่ใช้เทคโนโลยีดิจิทัล และนวัตกรรม อย่างสร้างสรรค์

๑.๕ ยุทธศาสตร์การพัฒนาขององค์กรปกครองส่วนท้องถิ่นในจังหวัดนราธิวาส

วิสัยทัศน์องค์กรปกครองส่วนท้องถิ่นในเขตจังหวัดนราธิวาส

"บริการสาธารณะครอบคลุม เศรษฐกิจมั่นคง ประชาชนมั่งคั่ง ท้องถิ่นพัฒนานำสังคมสู่ความยั่งยืน"

ยุทธศาสตร์การพัฒนา ๗ ด้าน

๑) ด้านโครงสร้างพื้นฐาน ประกอบด้วย ๕ กลยุทธ์

๑.๑ บุกเบิก สร้าง ปรับปรุง บำรุงรักษาเส้นทางคมนาคมทางบก ทางน้ำ สะพาน เขื่อน ระบบระบายน้ำ

๑.๒ สร้างและปรับปรุงแหล่งน้ำอุปโภค บริโภค

๑.๓ จัดทำผังเมืองรวมจังหวัด ผังเมืองและผังตำบล

๑.๔ พัฒนาและปรับปรุงระบบจราจร

๑.๕ จัดให้มีไฟฟ้าและระบบโทรคมนาคมอย่างทั่วถึง

๒) ด้านงานส่งเสริมคุณภาพชีวิต ประกอบด้วย ๗ กลยุทธ์

๒.๑ ส่งเสริมและสนับสนุนการสร้างงานสร้างอาชีพแบบยั่งยืนให้กับประชาชนในท้องถิ่น

๒.๒ ส่งเสริมงานด้านสังคมสงเคราะห์และสวัสดิการชุมชนแก่ผู้ด้อยโอกาสทางสังคม

๒.๓ ส่งเสริมการศึกษาทั้งใน นอกระบบ และตามอัธยาศัย โดยสนับสนุนให้ประชาชนมีส่วนร่วมในการจัดการศึกษา

๒.๔ สนับสนุนการป้องกันและแก้ไขปัญหายาเสพติด

๒.๕ ส่งเสริมด้านการออกกำลังกาย การกีฬา และนันทนาการ

๒.๖ ส่งเสริมสุขภาพ ควบคุมและป้องกันโรค รักษาฟื้นฟูสมรรถภาพ และพัฒนาระบบบริการสาธารณสุข

๒.๗ ส่งเสริมสนับสนุนการพัฒนาคุณภาพชีวิตของประชาชน

๓) ด้านการจัดระเบียบชุมชน/สังคม และการรักษาความสงบเรียบร้อย ประกอบด้วย ๔ กลยุทธ์

๓.๑ ส่งเสริมให้ความรู้ความเข้าใจแก่ประชาชนเกี่ยวกับการเมือง การปกครองระบบประชาธิปไตย

๓.๒ พัฒนาศักยภาพของท้องถิ่นในการป้องกันและบรรเทาสาธารณภัยตลอดจนการรักษาความสงบเรียบร้อยในท้องถิ่น

๓.๓ เสริมสร้างความเข้มแข็งของชุมชนให้มีส่วนร่วมในการรักษาความสงบเรียบร้อยในท้องถิ่น

๓.๔ ส่งเสริมให้ผู้นำศาสนาเข้ามามีบทบาทเพื่อเพิ่มศักยภาพในการแก้ปัญหาความมั่นคง

๔) ด้านการวางแผน การส่งเสริมการลงทุนพาณิชยกรรม และการท่องเที่ยว ประกอบด้วย ๕ กลยุทธ์

๔.๑ ส่งเสริมการตลาด การค้า การลงทุนในท้องถิ่น และเมืองชายแดน

๔.๒ ส่งเสริมระบบเศรษฐกิจชุมชน และผลิตภัณฑ์ในท้องถิ่น

๔.๓ ส่งเสริมการค้าออนไลน์ผ่านดิจิทัลแพลตฟอร์ม

๔.๔ ส่งเสริมให้ประชาชนยึดหลักเศรษฐกิจพอเพียง

๔.๕ ส่งเสริมโครงการตามแนวพระราชดำริ

๔.๖ พัฒนาส่งเสริมการท่องเที่ยวและแหล่งท่องเที่ยวเชิงอนุรักษ์

๕) ด้านการบริหารจัดการและการอนุรักษ์ทรัพยากรธรรมชาติและสิ่งแวดล้อม ประกอบด้วย ๕ กลยุทธ์

๕.๑ อนุรักษ์และฟื้นฟูทรัพยากรธรรมชาติและสิ่งแวดล้อม

๕.๒ ส่งเสริม สนับสนุนให้ประชาชนในชุมชนมีจิตสำนึกในการร่วมกันอนุรักษ์ทรัพยากรธรรมชาติและสิ่งแวดล้อม

๕.๓ ปรับปรุงภูมิทัศน์ในชุมชนและเมือง

๕.๔ จัดทำระบบกำจัดขยะและสิ่งปฏิกูลตลอดจนระบบบำบัดน้ำเสีย

๕.๕ ส่งเสริมและสนับสนุนการใช้พลังงานทดแทน

๖) ด้านศิลปะ วัฒนธรรม จารีตประเพณีและภูมิปัญญาท้องถิ่น ประกอบด้วย ๕ กลยุทธ์

๖.๑ ส่งเสริมการอนุรักษ์ ฟื้นฟู สืบทอดจารีตประเพณี ศิลปวัฒนธรรม

๖.๒ ส่งเสริมและสนับสนุนภูมิปัญญาท้องถิ่น และปูชนียบุคคล

๖.๓ เสริมสร้างและทำนุบำรุงศาสนา ตลอดจนศิลปวัฒนธรรมท้องถิ่น

๖.๔ ส่งเสริมและสนับสนุนการอนุรักษ์โบราณวัตถุและโบราณสถานในท้องถิ่น

๖.๕ ส่งเสริมสนับสนุนการพัฒนาคุณธรรม จริยธรรม ของเด็ก เยาวชนและประชาชน

๗) ด้านการบริหารจัดการตามหลักธรรมาภิบาล ประกอบด้วย ๖ กลยุทธ์

๗.๑ พัฒนาความรู้ความสามารถและคุณธรรมจริยธรรมแก่บุคลากรในองค์กร

๗.๒ พัฒนาปรับปรุงจัดหาเครื่องมือ เครื่องใช้ ตลอดจนสถานที่ในการปฏิบัติงาน

๗.๓ พัฒนาปรับปรุงระบบบริหารจัดการองค์กรตามหลักธรรมาภิบาล

๗.๔ ปรับปรุงและสร้างระบบการให้บริการที่ทันสมัย รวดเร็ว และมีประสิทธิภาพ

๗.๕ ส่งเสริมและสร้างทัศนคติที่ดีต่อการปฏิบัติงานเพื่อการบริการประชาชน

๗.๖ พัฒนาส่งเสริมระบบการประชาสัมพันธ์และเผยแพร่การดำเนินงานขององค์กร

ไทยแลนด์ ๔.๐ (THAILAND ๔.๐)

การจัดทำแผนพัฒนาท้องถิ่นต้องมีความสัมพันธ์กับไทยแลนด์ ๔.๐ โดยให้ความสำคัญกับการพัฒนาด้านเทคโนโลยีกลุ่มอาหาร เกษตร และเทคโนโลยีชีวภาพ กลุ่มสาธารณสุข สุขภาพ และเทคโนโลยีทางการแพทย์ กลุ่มเครื่องมือ อุปกรณ์อัจฉริยะ หุ่นยนต์ และระบบเครื่องกลที่ใช้ระบบอิเล็กทรอนิกส์ควบคุม กลุ่มดิจิตอล เทคโนโลยีอินเตอร์เน็ตที่เชื่อมต่อและบังคับอุปกรณ์ต่างๆ ปัญญาประดิษฐ์และเทคโนโลยีสมองกลฝังตัว กลุ่มอุตสาหกรรมสร้างสรรค์วัฒนธรรม และบริการที่มีมูลค่าสูง โดยรายละเอียดไทยแลนด์ ๔.๐ มีดังนี้

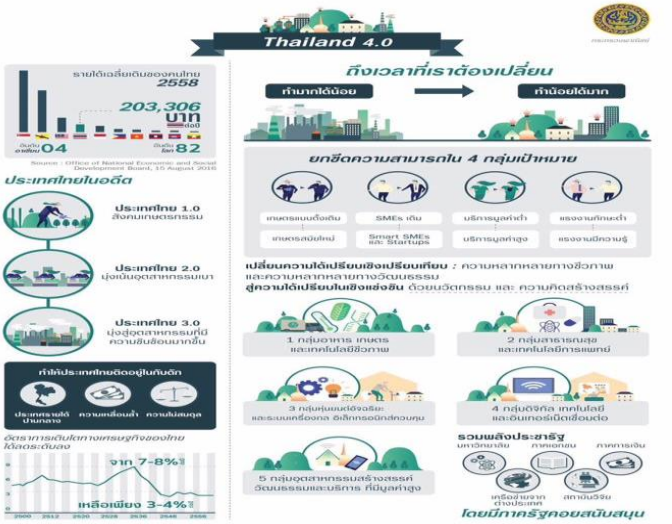

ประเทศไทย ๔.๐ ถือเป็นการพัฒนา เครื่องยนต์เพื่อขับเคลื่อนการเติบโตทางเศรษฐกิจชุดใหม่ (New Engines of Growth) ด้วยการเปลี่ยนแปลง ความได้เปรียบเชิงเปรียบเทียบ ของประเทศที่มีอยู่ ๒ ด้าน คือ ความหลากหลายเชิงชีวภาพ และ ความหลากหลายเชิงวัฒนธรรม ให้เป็นความได้เปรียบในเชิงแข่งขัน โดยการเติมเต็มด้วยวิทยาการ ความคิดสร้างสรรค์ นวัตกรรม วิทยาศาสตร์ เทคโนโลยี การวิจัยและพัฒนา แล้วต่อยอดความได้เปรียบเชิงเปรียบเทียบเป็น ๕ กลุ่มเทคโนโลยีและอุตสาหกรรมเป้าหมาย ประกอบด้วย

๑.กลุ่มอาหาร เกษตร และเทคโนโลยีชีวภาพ (Food, Agriculture & Bio-Tech) อาทิ เทคโนโลยีการเกษตร (Agritech)เทคโนโลยีอาหาร (Foodtech) เป็นต้น

๒. กลุ่มสาธารณสุข สุขภาพ และเทคโนโลยีทางการแพทย์ (Health, Wellness & Bio-Med) อาทิ เทคโนโลยีสุขภาพ (Healthtech) เทคโนโลยีการแพทย์ (Medtech) สปา (Spa) เป็นต้น

๓. กลุ่มเครื่องมือ อุปกรณ์อัจฉริยะ หุ่นยนต์ และระบบเครื่องกลที่ใช้ระบบอิเล็กทรอนิกส์ควบคุม (Smart Devices, Robotics & Mechatronics) อาทิ เทคโนโลยีหุ่นยนต์ (Robotech) เป็นต้น

๔. กลุ่มดิจิตอล เทคโนโลยีอินเตอร์เน็ตที่เชื่อมต่อและบังคับอุปกรณ์ต่างๆ ปัญญาประดิษฐ์และเทคโนโลยีสมองกลฝังตัว (Digital, IOT, Artificial intelligence & Embedded Technology) อาทิ เทคโนโลยีการเงิน (Fintech) อุปกรณ์เชื่อมต่อออนไลน์โดยไม่ต้องใช้คน (IoT) เทคโนโลยีการศึกษา (Edtech) อี-มาร์เก็ตเพลส (E-Market place) อี-คอมเมิร์ซ (E-Commerce) เป็นต้น

๕. กลุ่มอุตสาหกรรมสร้างสรรค์ วัฒนธรรม และบริการที่มีมูลค่าสูง (Creative, Culture & High Value Services) อาทิ เทคโนโลยีการออกแบบ (Designtech) ธุรกิจไลฟ์สไตล์ (Lifestyle Business) เทคโนโลยีการท่องเที่ยว (Traveltech) การเพิ่มประสิทธิภาพการบริการ (Service Enhancing) เป็นต้น

๒.ยุทธศาสตร์ขององค์กรปกครองส่วนท้องถิ่น

๒.๑) วิสัยทัศน์

“ คุณภาพชีวิตที่ดี วัฒนธรรมประเพณีสองศาสนา ธรรมาภิบาลเพื่อประชาชน สู่ตำบลน่าอยู่”

พันธกิจ

๑. พัฒนาและปรับปรุงระบบสาธารณูปโภค โครงสร้างพื้นฐานให้ได้มาตรฐาน
๒. พัฒนาและยกระดับคุณภาพชีวิตของประชาชน
๓. ส่งเสริมการอนุรักษ์ ฟื้นฟูศิลปวัฒนธรรม จารีตประเพณีและภูมิปัญญาท้องถิ่น
๔. พัฒนาการบริหารจัดการตามหลักธรรมาภิบาล
๕. จัดระเบียบชุมชน/สังคม และการรักษาความสงบเรียบร้อยในท้องถิ่น
๖. บริหารทรัพยากรธรรมชาติและสิ่งแวดล้อมที่ยั่งยืน
๗. ส่งเสริมและพัฒนาด้านการค้า การท่องเที่ยว สนับสนุนผลิตภัณฑ์ชุมชน โครงการตามแนวพระราชดำริ

จุดมุ่งหมายเพื่อการพัฒนา

๑. มีระบบโครงสร้างพื้นฐานที่สะดวก ครบถ้วน
๒. ประชาชนมีคุณภาพชีวิตที่ดีขึ้น มีความเข้มแข็ง สามารถพึ่งพาตนเองได้
๓. ชุมชนมีความเป็นระเบียบเรียบร้อย ประชาชนมีความปลอดภัยในชีวิตและทรัพย์สิน
๔. พัฒนาและส่งเสริมการอนุรักษ์ทรัพยากรธรรมชาติและสิ่งแวดล้อม
๕. ส่งเสริมให้ประชาชนมีคุณธรรม จริยธรรมและอนุรักษ์คุณค่าทางวัฒนธรรม
๖. การบริหารจัดการมีประสิทธิภาพตามหลักธรรมาภิบาล

๗. ส่งเสริมและสนับสนุนการตลาด การค้า การลงทุน พัฒนาระบบเศรษฐกิจชุมชนและการท่องเที่ยว ให้เข้มแข็ง และแข่งขันได้

๒.๒) ยุทธศาสตร์

ยุทธศาสตร์ที่ ๑ ด้านโครงสร้างพื้นฐาน
ยุทธศาสตร์ที่ ๒ ด้านงานส่งเสริมคุณภาพชีวิต
ยุทธศาสตร์ที่ ๓ ด้านการจัดระเบียบชุมชน/สังคม และการรักษาความสงบเรียบร้อย
ยุทธศาสตร์ที่ ๔ ด้านการวางแผน การส่งเสริมการลงทุนพานิชยกรรม และการท่องเที่ยว
ยุทธศาสตร์ที่ ๕ ด้านการบริหารจัดการและการอนุรักษ์ทรัพยากรธรรมชาติและสิ่งแวดล้อม
ยุทธศาสตร์ที่ ๖ ด้านศิลปะ วัฒนธรรม จารีตประเพณีและภูมิปัญญาท้องถิ่น
ยุทธศาสตร์ที่ ๗ ด้านการบริหารจัดการตามหลักธรรมาภิบาล

๒.๓) เป้าประสงค์

๑.ประชาชนได้รับบริการด้านสาธารณูปโภคและสาธารณูปการอย่างทั่วถึงและเพียงพอ
๒.ประชาชนมีคุณภาพชีวิตที่ดี ชุมชนเข้มแข็งและยั่งยืน
๓.ประชาชนมีส่วนร่วมในระบบประชาธิปไตยการป้องกันบรรเทาสาธารณภัย การรักษา ความสงบเรียบร้อย และมีความปลอดภัยในชีวิตและทรัพย์สิน
๔.ส่งเสริมการค้าการลงทุนเพื่อรองรับประชาคมอาเซียน สนับสนุนเศรษฐกิจชุมชนตามแนวพระราชดำริโดยยึดหลักเศรษฐกิจพอเพียง
๕.ประชาชนมีส่วนร่วมในการอนุรักษ์ทรัพยากรธรรมชาติและสิ่งแวดล้อม
๖.บำรุง รักษาศิลปะจารีตประเพณี ภูมิปัญญาท้องถิ่นและวัฒนธรรมอันดีงามของท้องถิ่น
๗.การบริหารงานเป็นไปอย่างถูกต้อง รวดเร็ว มีประสิทธิภาพ โปร่งใส ตรวจสอบได้

๒.๔) ตัวชี้วัด

ประเด็นยุทธศาสตร์ที่ ๑ ยุทธศาสตร์การพัฒนาด้านโครงสร้างพื้นฐาน

➢**ตัวชี้วัดระดับเป้าประสงค์**

-จำนวนถนน/ระบบระบายน้ำ/ที่ได้ตามที่ อบต. กำหนดเพิ่มขึ้น
-จำนวนแหล่งน้ำที่ได้รับปรับปรุง
-จำนวนพื้นที่ที่มีระบบจราจร/ผังตำบลได้มาตรฐาน
-จำนวนพื้นที่ที่มีระบบไฟฟ้าใช้อย่างทั่วถึง

ประเด็นยุทธศาสตร์ที่ ๒ ยุทธศาสตร์การพัฒนาด้านงานส่งเสริมคุณภาพชีวิต

➢ **ตัวชี้วัดระดับเป้าประสงค์**

- ประชากรในวัยแรงงาน (๑๘-๖๐ปี) ที่มีงานทำและมีรายได้
- ประชากรที่ด้อยโอกาส (คนพิการ คนชรา ผู้ป่วยเอดส์) ได้รับการสงเคราะห์อย่างทั่วถึง
- เด็กที่ผ่านการศึกษาขั้นพื้นฐานภาคบังคับ
- ผู้ติดยาเสพติดลดลง
- ประชาชนในตำบลไพรวันออกกำลังกายเพิ่มมากขึ้น
- ประชากรในพื้นที่ตำบลไพรวัน ได้รับการป้องกันจากโรคติดต่อ
- ประชาชนได้รับการพัฒนาคุณภาพชีวิตเพื่อรองรับการเข้าสู่อาเซียน

ประเด็นยุทธศาสตร์ที่ ๓ ยุทธศาสตร์การพัฒนาด้านการจัดระเบียบชุมชน/สังคมและการรักษาความสงบเรียบร้อย

➢ **ตัวชี้วัดระดับเป้าประสงค์**

-ประชาชนในพื้นที่ตำบลไพรวัน เข้าร่วมในกิจกรรมเพิ่มมากขึ้น

-ประชาชนที่สัญจรไปมาไม่ได้รับอุบัติเหตุ

-อปพร.มีความพร้อมในการปฏิบัติงาน/พัฒนาทักษะในการปฏิบัติงาน

ประเด็นยุทธศาสตร์ที่ ๔ ยุทธศาสตร์การพัฒนาด้านการวางแผน การส่งเสริมการลงทุนพาณิชยกรรม และการท่องเที่ยว

➢ **ตัวชี้วัดระดับเป้าประสงค์**

- ศูนย์กลางในการถ่ายทอดเทคโนโลยีทางเกษตร ศูนย์ข้อมูลทางการเกษตร และเป็นเวทีชาวบ้านเพื่อการวางแผนพัฒนา
- ประชาชนเข้าถึงแหล่งทุนที่สามารถตอบสนองต่อความต้องการได้
- รายได้จากจำหน่ายผลิตภัณฑ์ชุมชนเพิ่มขึ้น
- ประชาชนที่ใช้ประโยชน์จากเส้นทางท่องเที่ยว

ประเด็นยุทธศาสตร์ที่ ๕ ยุทธศาสตร์การพัฒนาด้านการบริหารจัดการและการอนุรักษ์ทรัพยากรธรรมชาติและสิ่งแวดล้อม

➢ **ตัวชี้วัดระดับเป้าประสงค์**

- ประชาชนได้ร่วมกันปลูกป่าในตำบลและร่วมกันดูแลรักษา
- การพัฒนาความสะอาดในตำบลไพรวัน ๑๐ หมู่บ้าน
- การพัฒนาคุณภาพสร้างความพึงพอใจของผู้ใช้บริการ
- ประชาชนในพื้นที่ตำบลไพรวัน รู้จักใช้พลังงานทดแทน

ประเด็นยุทธศาสตร์ที่ ๖ ยุทธศาสตร์การพัฒนาด้านศิลปะ วัฒนธรรม จารีตประเพณีและภูมิปัญญาท้องถิ่น

➢**ตัวชี้วัดระดับเป้าประสงค์**

- ประชาชนเข้ามามีส่วนร่วมในการพัฒนา อนุรักษ์ ฟื้นฟู สืบสานจารีตประเพณี
- ประชาชนเข้ามามีส่วนร่วมในการพัฒนา สืบสานภูมิปัญญาท้องถิ่น
- ประชาชนเข้ามามีส่วนร่วมในการพัฒนา ศาสนา ศิลปะวัฒนธรรมท้องถิ่น
- ประชาชนเข้ามามีส่วนร่วมในการอนุรักษ์ โบราณวัตถุ และโบราณสถานในท้องถิ่น
- เด็ก เยาวชน เข้ามามีส่วนร่วมในการพัฒนาคุณธรรม จริยธรรม

ประเด็นยุทธศาสตร์ที่ ๗ ยุทธศาสตร์การพัฒนาด้านการบริหารจัดการตามหลักธรรมาภิบาล

➢ **ตัวชี้วัดระดับเป้าประสงค์**

- บุคลากรในองค์กรได้พัฒนาความรู้ความสามารถและคุณธรรมจริยธรรม
- อบต.ไพรวัน มีเครื่องมือเครื่องใช้ ในการบริการประชาชนอย่างทั่วถึง
- การพัฒนาปรับปรุงระบบบริหารจัดการองค์กรตามหลักธรรมาภิบาล
- การปรับปรุงและสร้างระบบการให้บริการที่ทันสมัย รวดเร็ว และมีประสิทธิภาพ
- การส่งเสริมและสร้างทัศนคติที่ดีต่อการปฏิบัติงานเพื่อการบริการประชาชน
- การพัฒนาส่งเสริมระบบการประชาสัมพันธ์และเผยแพร่การดำเนินงานขององค์กร เพื่อรองรับประชาคมอาเซียน

๒.๕) ค่าเป้าหมาย

๑. ระบบโครงสร้างพื้นฐาน สาธารณูปโภค สาธารณูปการ ระบบจราจร ผังตำบล ได้มาตรฐาน

๒. ประชาชนมีอาชีพ รายได้ ที่มั่นคงและยั่งยืน บริการด้านสวัสดิการสังคม กีฬา นันทนาการการศึกษาและการสาธารณสุขอย่างทั่วถึง การปฏิบัติงานของศูนย์ปฏิบัติการการต่อสู้เพื่อเอาชนะยาเสพติดของตำบลมีประสิทธิภาพ รวมทั้งพัฒนาคุณภาพชีวิตที่ดีในการเข้าสู่ประชาคมอาเซียน

๓. ประชาชนมีส่วนร่วมตามระบอบประชาธิปไตย มีความปลอดภัยในชีวิตและทรัพย์สิน การปฏิบัติงานด้านการป้องกันและบรรเทาสาธารณภัยมีประสิทธิภาพ

๔. การส่งเสริมการค้า การลงทุน ผลิตภัณฑ์ชุมชน การท่องเที่ยว ในท้องถิ่น อย่างมั่นคงและยั่งยืน สู่ประชาคมอาเซียน

๕. ระบบการจัดการขยะ น้ำเสีย สิ่งปฏิกูล ตลอดทั้งอนุรักษ์ทรัพยากรธรรมชาติ สิ่งแวดล้อมและการใช้พลังงานอย่างยั่งยืน

๖. ประชาชนเข้ามามีส่วนร่วมในการพัฒนาคุณธรรม จริยธรรม ทำนุบำรุงศาสนา อนุรักษ์ ฟื้นฟู สืบสานจารีตประเพณี ศิลปวัฒนธรรมพื้นบ้าน ภูมิปัญญาท้องถิ่น อนุรักษ์โบราณสถาน โบราณวัตถุ คงอยู่สืบไป

๗. การบริหารจัดการขององค์กรดำเนินการตามหลักธรรมภิบาลอย่างมีประสิทธิภาพและตอบสนองความต้องการของประชาชน

๒.๖) กลยุทธ์

ยุทธศาสตร์ที่ ๑ ด้านโครงสร้างพื้นฐาน

<u>กลยุทธ์</u>

๑. บุกเบิก สร้าง ปรับปรุง บำรุงรักษาเส้นทางคมนาคม ทางน้ำ สะพาน เขื่อนระบบระบายน้ำ

๒. สร้างและปรับปรุงแหล่งน้ำอุปโภค บริโภค

๓. จัดทำผังเมืองรวมจังหวัด ผังเมืองและผังตำบล

๔. พัฒนาและปรับปรุงระบบจราจร

๕. จัดให้มีไฟฟ้าและระบบโทรคมนาคมอย่างทั่วถึง

ยุทธศาสตร์ที่ ๒ ด้านงานส่งเสริมคุณภาพชีวิต

<u>กลยุทธ์</u>

๑.ส่งเสริมและสนับสนุนการสร้างงานสร้างอาชีพแบบยั่งยืนให้กับประชาชนในท้องถิ่น

๒. ส่งเสริมงานด้านสังคมสงเคราะห์และสวัสดิการชุมชนแก่ผู้ด้อยโอกาสทางสังคม

๓. ส่งเสริมการศึกษาทั้งใน นอกระบบและตามอัธยาศัย โดยสนับสนุนให้ประชาชนมีส่วนร่วมในการจัดการศึกษา

๔. สนับสนุนการป้องกันและแก้ไขปัญหายาเสพติด

๕. ส่งเสริมด้านการออกกำลังกาย การกีฬา และนันทนาการ

๖. ส่งเสริมสุขภาพ ควบคุมและป้องกันโรค รักษาฟื้นฟูสมรรถภาพและพัฒนาระบบบริการสาธารณสุข

๗. ส่งเสริมสนับสนุนการพัฒนาคุณภาพชีวิตของประชาชน

ยุทธศาสตร์ที่ ๓ ด้านการจัดระเบียบชุมชน/สังคม และการรักษาความสงบเรียบร้อย

<u>กลยุทธ์</u>

๑. ส่งเสริมให้ความรู้ ความเข้าใจ แก่ประชาชน เกี่ยวกับการเมืองการปกครองระบบประชาธิปไตย

๒. พัฒนาศักยภาพของท้องถิ่นในการป้องกันและบรรเทาสาธารณภัยตลอดจนการรักษาความสงบเรียบร้อยในท้องถิ่น
๓. เสริมสร้างความเข้มแข็งของชุมชนให้มีส่วนร่วมในการรักษาความสงบเรียบร้อยในท้องถิ่น
๔. ส่งเสริมให้ผู้นำศาสนาเข้ามามีบทบาทเพื่อเพิ่มศักยภาพในการแก้ปัญหาความมั่นคง

ยุทธศาสตร์ที่ ๔ ด้านการวางแผน การส่งเสริมการลงทุนพาณิชยกรรมและการท่องเที่ยว
<u>กลยุทธ์</u>
๑. ส่งเสริมการตลาด การค้า การลงทุนในท้องถิ่น และเมืองชายแดน
๒. ส่งเสริมระบบเศรษฐกิจชุมชนและผลิตภัณฑ์ในท้องถิ่น
๓. ส่งเสริมการค้าออนไลน์ผ่านดิจิทัลแพลตฟอร์ม
๔. ส่งเสริมให้ประชาชนยึดหลักเศรษฐกิจพอเพียง
๕. ส่งเสริมโครงการตามแนวพระราชดำริ
๖. พัฒนาส่งเสริมการท่องเที่ยวและแหล่งท่องเที่ยวเชิงอนุรักษ์

ยุทธศาสตร์ที่ ๕ ด้านการบริหารจัดการและการอนุรักษ์ทรัพยากรธรรมชาติและสิ่งแวดล้อม
<u>กลยุทธ์</u>
๑. อนุรักษ์และฟื้นฟูทรัพยากรธรรมชาติและสิ่งแวดล้อม
๒. ส่งเสริม สนับสนุนให้ประชาชนในชุมชนมีจิตสำนึกในการร่วมกันอนุรักษ์ทรัพยากรธรรมชาติและสิ่งแวดล้อม
๓. ปรับปรุงภูมิทัศน์ในชุมชนและเมือง
๔. จัดทำระบบกำจัดขยะและสิ่งปฏิกูลตลอดจนระบบกำจัดน้ำเสีย
๕. ส่งเสริมและสนับสนุนการใช้พลังงานทดแทน

ยุทธศาสตร์ที่ ๖ ด้านศิลปะ วัฒนธรรม จารีตประเพณีและภูมิปัญญาท้องถิ่น
<u>กลยุทธ์</u>
๑. ส่งเสริมการอนุรักษ์ ฟื้นฟู สืบทอดจารีตประเพณี ศิลปวัฒนธรรม
๒. ส่งเสริมและสนับสนุนภูมิปัญญาท้องถิ่น และปูชนียบุคคล
๓. เสริมสร้างและทำนุบำรุงศาสนา ตลอดจนศิลปวัฒนธรรมท้องถิ่น
๔. ส่งเสริมและสนับสนุนการอนุรักษ์โบราณวัตถุและโบราณสถานในท้องถิ่น
๕. ส่งเสริมสนับสนุนการพัฒนาคุณธรรม จริยธรรม ของเด็ก เยาวชนและประชาชน

ยุทธศาสตร์ที่ ๗ ด้านการบริหารจัดการตามหลักธรรมาภิบาล
<u>กลยุทธ์</u>
๑. พัฒนาความรู้ความสามารถและคุณธรรมจริยธรรมแก่บุคลากรในองค์กร
๒. พัฒนา ปรับปรุงจัดหาเครื่องมือ เครื่องใช้ ตลอดจนสถานที่ในการปฏิบัติงาน
๓. พัฒนาปรับปรุงระบบบริหารจัดการองค์กรตามหลักธรรมาภิบาล
๔. ปรับปรุงและสร้างระบบการให้บริการที่ทันสมัย รวดเร็ว และมีประสิทธิภาพ
๕. ส่งเสริมและสร้างทัศนคติที่ดีต่อการปฏิบัติงานเพื่อการบริการประชาชน
๖. พัฒนาส่งเสริมระบบการประชาสัมพันธ์และเผยแพร่การดำเนินงานขององค์กร

๒.๗) จุดยืนทางยุทธศาสตร์(Positioning)

(๑) การพัฒนาชุมชนให้น่าอยู่มีความเข้มแข็ง โดยได้รับบริการสาธารณะด้านโครงสร้างพื้นฐานที่จำเป็นเพื่อรองรับการขยายตัวของชุมชนและเศรษฐกิจ

(๒) การพัฒนาระบบการศึกษาและส่งเสริมศิลปวัฒนธรรมท้องถิ่น

(๓) ส่งเสริมและพัฒนาศักยภาพคนและความเข้มแข็งของชุมชนในการพึ่งตนเอง

(๔) การกำจัดขยะมูลฝอย สิ่งปฏิกูลและมลภาวะสิ่งแวดล้อมที่มีอย่างยั่งยืน

(๕) การพัฒนาระบบการบริหารจัดการภาครัฐที่ดีและมีส่วนร่วมจากทุกภาคส่วน

๒.๘ ความเชื่อมโยงของยุทธศาสตร์ในภาพรวม

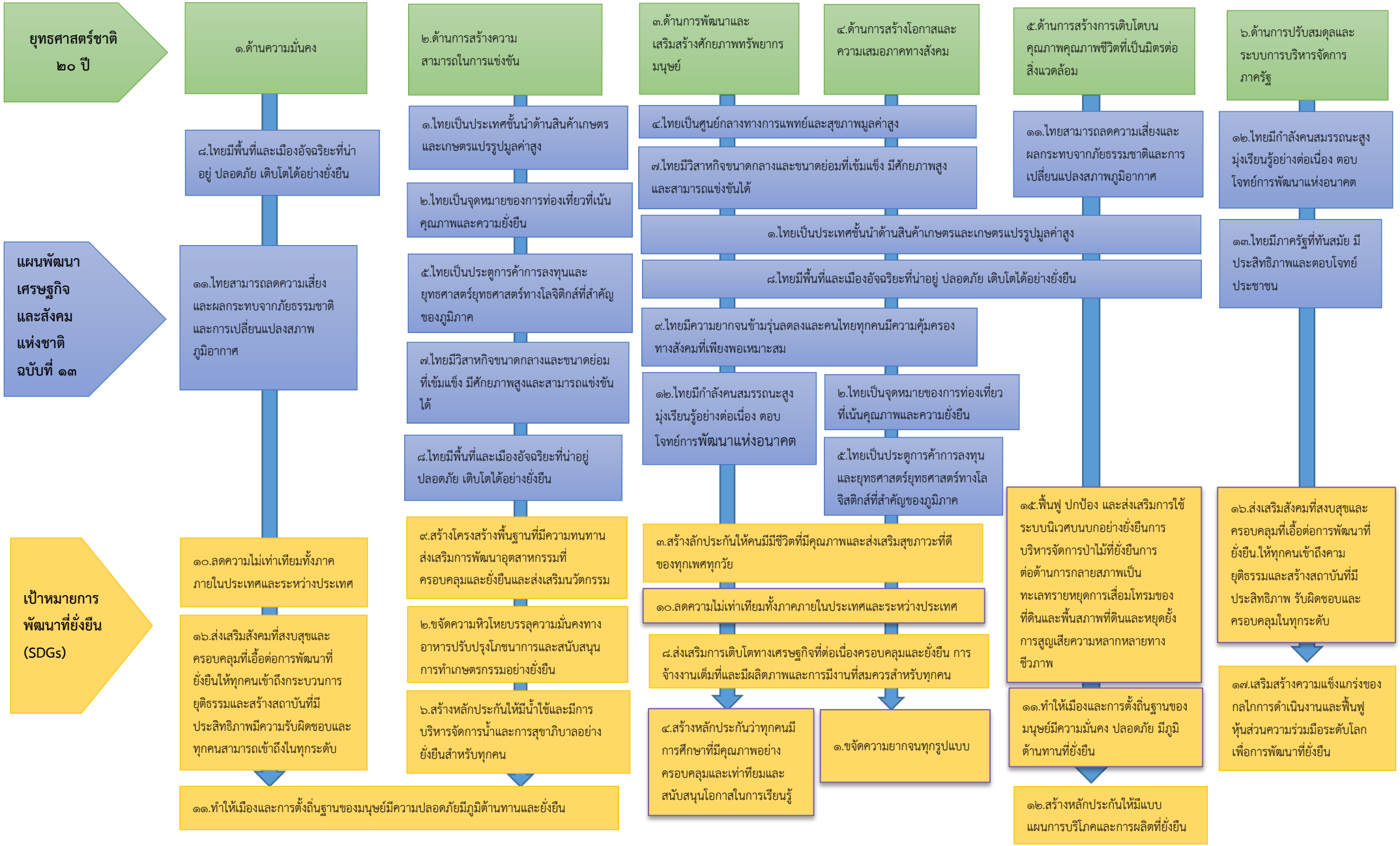

ความเชื่อมโยงของยุทธศาสตร์ในภาพรวม(ต่อ)

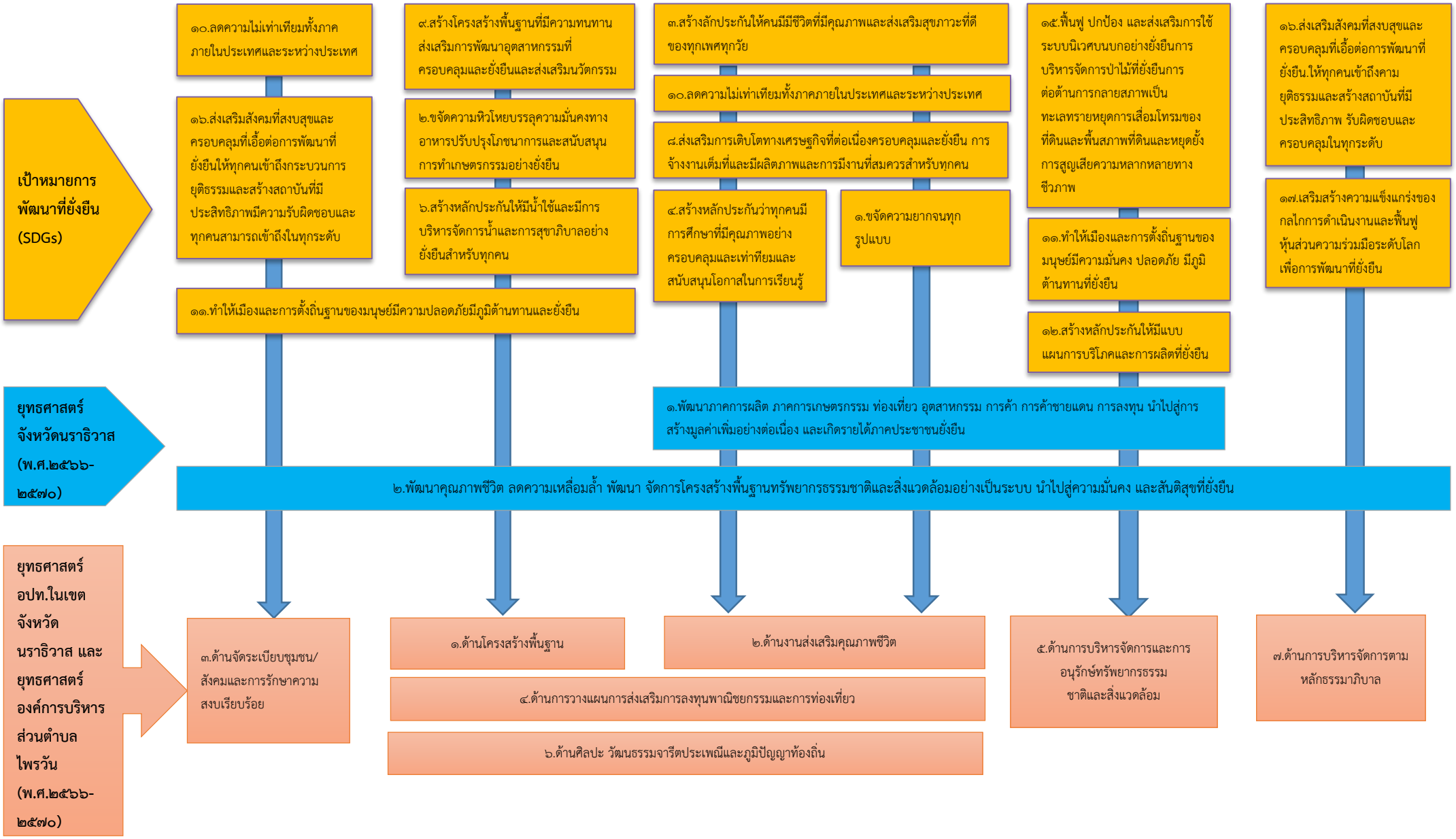

ความเชื่อมโยงของยุทธศาสตร์ในภาพรวม(ต่อ)

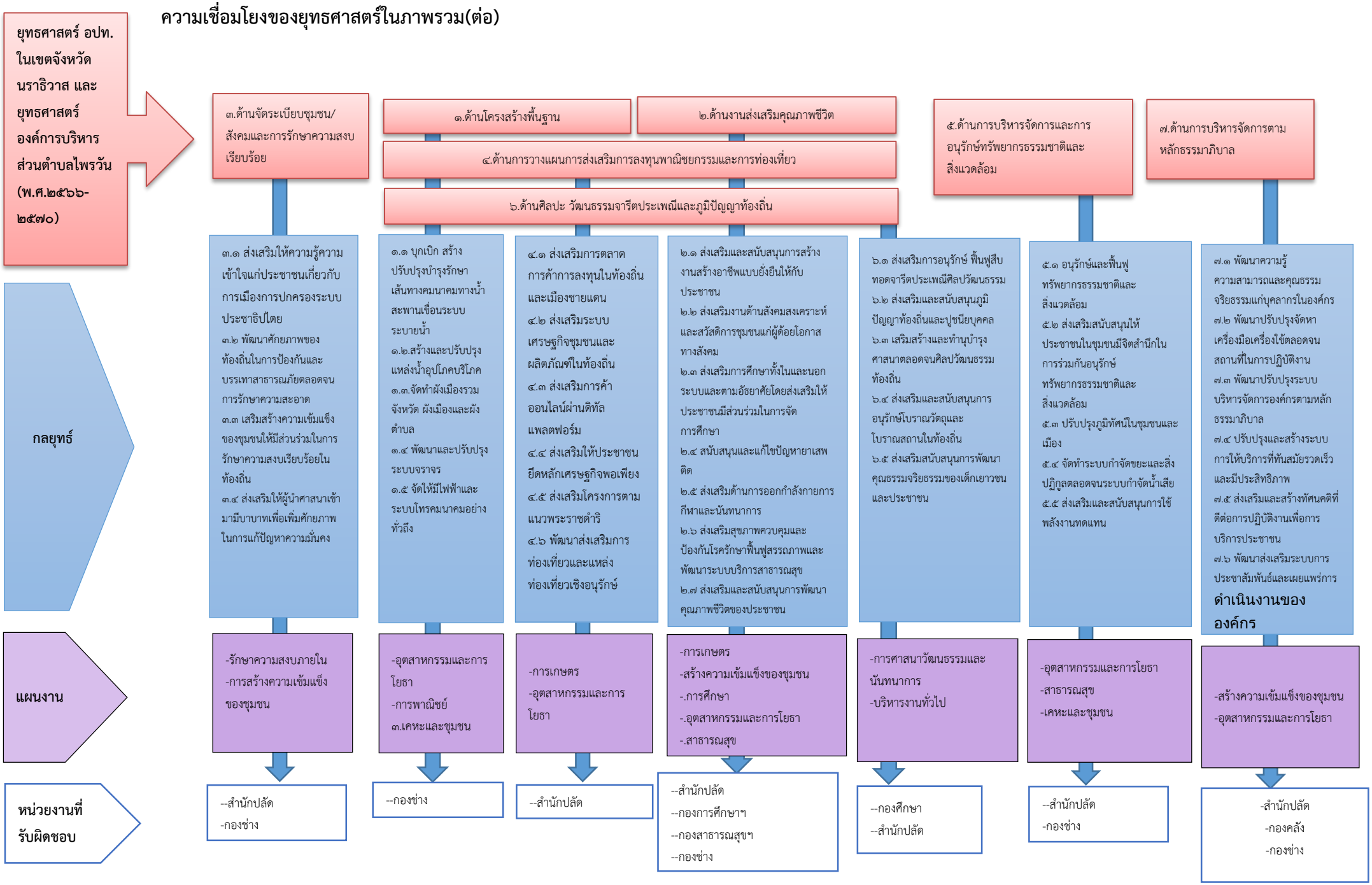

แผนผังยุทธศาสตร์ ขององค์การบริหารส่วนตำบลไพรวัน (StrategicMap)

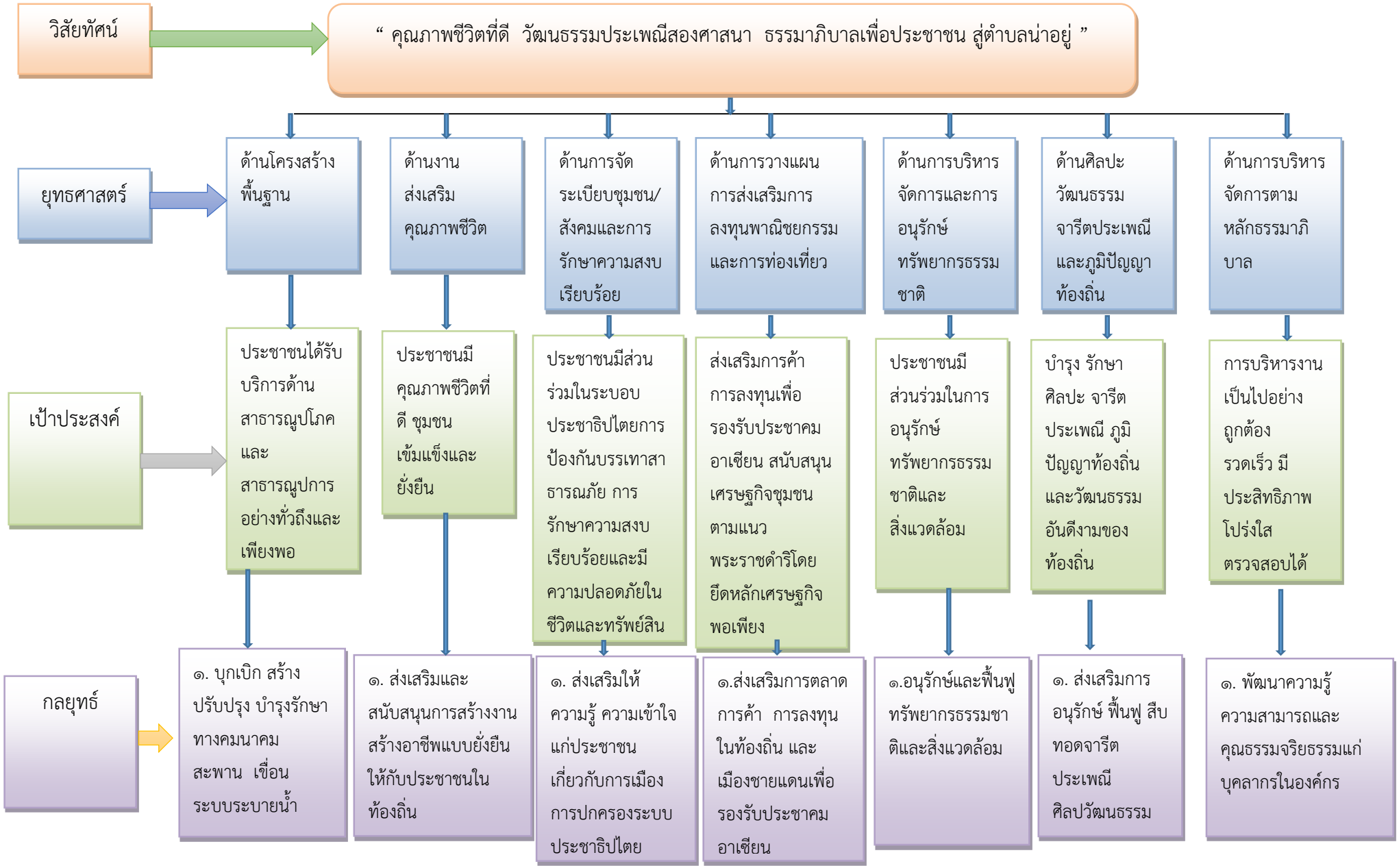


กลยุทธ์
๑. บุกเบิก สร้าง ปรับปรุง บำรุงรักษาทางคมนาคม สะพาน เขื่อน ระบบระบายน้ำ
๒.สร้างและปรับปรุงแหล่งน้ำอุปโภค บริโภค
๓. จัดทำผังเมืองรวมจังหวัด ผังเมืองและผังตำบล
๔. พัฒนาและปรับปรุงระบบจราจร
๕. จัดให้มีไฟฟ้าและระบบโทรคมนาคมอย่างทั่วถึง
๑. ส่งเสริมและสนับสนุนการสร้างงานสร้างอาชีพแบบยั่งยืนให้กับประชาชนในท้องถิ่น
๒. ส่งเสริมงานด้านสังคมสงเคราะห์และสวัสดิการชุมชนแก่ผู้ด้อยโอกาสทางสังคม
๓. ส่งเสริมการศึกษาทั้งในนอกระบบและตามอัธยาศัย โดยสนับสนุนให้ประชาชนมีส่วนร่วมในการศึกษา
๔. ส่งเสริมศักยภาพศูนย์ปฏิบัติการการต่อสู้เพื่อเอาชนะยาเสพติด
๕. ส่งเสริมด้านการออกกำลังกาย การกีฬา และนันทนาการ
๖. ส่งเสริมการป้องกันรักษา ควบคุมโรค ตลอดจนการพัฒนาด้านการ
๗. ส่งเสริมสนับสนุนการพัฒนาคุณภาพชีวิตของประชาชน
๑. ส่งเสริมให้ความรู้ความเข้าใจ แก่ประชาชน เกี่ยวกับการเมืองการปกครองระบบประชาธิปไตย
๒. พัฒนาศักยภาพของท้องถิ่นในการป้องกันและบรรเทาสาธารณภัยตลอดจนการรักษาความสงบเรียบร้อยในท้องถิ่น
๓. เสริมสร้างความเข้มแข็งของชุมชนให้มีส่วนร่วมในการรักษาความสงบเรียบร้อยในท้องถิ่น
๔. ส่งเสริมให้ผู้นำศาสนาเข้ามามีบทบาทเพื่อเพิ่มศักยภาพในการแก้ปัญหาความมั่นคง
๑.ส่งเสริมการตลาดการค้า การลงทุนในท้องถิ่น และเมืองชายแดนเพื่อรองรับประชาคมอาเซียน
๒. ส่งเสริมระบบเศรษฐกิจชุมชนและผลิตภัณฑ์ในท้องถิ่น
๓. ส่งเสริมให้ประชาชนยึดหลักเศรษฐกิจพอเพียง
๔. พัฒนาส่งเสริมการท่องเที่ยวและแหล่งท่องเที่ยวเชิงอนุรักษ์เพื่อรองรับประชาคมอาเซียน
๕. ส่งเสริมโครงการตามแนวพระราชดำริ
๑.อนุรักษ์และฟื้นฟูทรัพยากรธรรมชาติและสิ่งแวดล้อม
๒. ส่งเสริมสนับสนุนให้ประชาชนในชุมชนมีจิตสำนึกในการร่วมกันอนุรักษ์ทรัพยากรธรรมชาติและสิ่งแวดล้อม
๓. ปรับปรุงภูมิทัศน์ในชุมชนและเมือง
๔. จัดทำระบบกำจัดขยะและสิ่งปฏิกูลตลอดจนระบบกำจัดน้ำเสีย
๕. ส่งเสริมและสนับสนุนการใช้พลังงานทดแทน
๑. ส่งเสริมการอนุรักษ์ ฟื้นฟู สืบทอดจารีตประเพณี ศิลปวัฒนธรรม
๒. ส่งเสริมและสนับสนุนภูมิปัญญาท้องถิ่นและปูชนียบุคคล
๓. เสริมสร้างและทำนุบำรุงศาสนาตลอดจนศิลปวัฒนธรรมท้องถิ่น
๔. ส่งเสริมและสนับสนุนการอนุรักษ์โบราณวัตถุและโบราณสถานในท้องถิ่น
๑. พัฒนาความรู้ความสามารถและคุณธรรมจริยธรรมแก่บุคลากรในองค์กร
๒. พัฒนา ปรับปรุงจัดหาเครื่องมือ เครื่องใช้ตลอดจนสถานที่ในการปฏิบัติงาน
๓. พัฒนาปรับปรุงระบบบริหารจัดการองค์กรตามหลักธรรมาภิบาล
๔. ปรับปรุงและสร้างระบบการให้บริการที่ทันสมัย รวดเร็ว และมีประสิทธิภาพ
๕. ส่งเสริมและสร้างทัศนคติที่ดีต่อการปฏิบัติงานเพื่อการบริการประชาชน
๖. พัฒนาส่งเสริมระบบการประชาสัมพันธ์และเผยแพร่การดำเนินงานขององค์กร เพื่อรองรับประชาคมอาเซียน

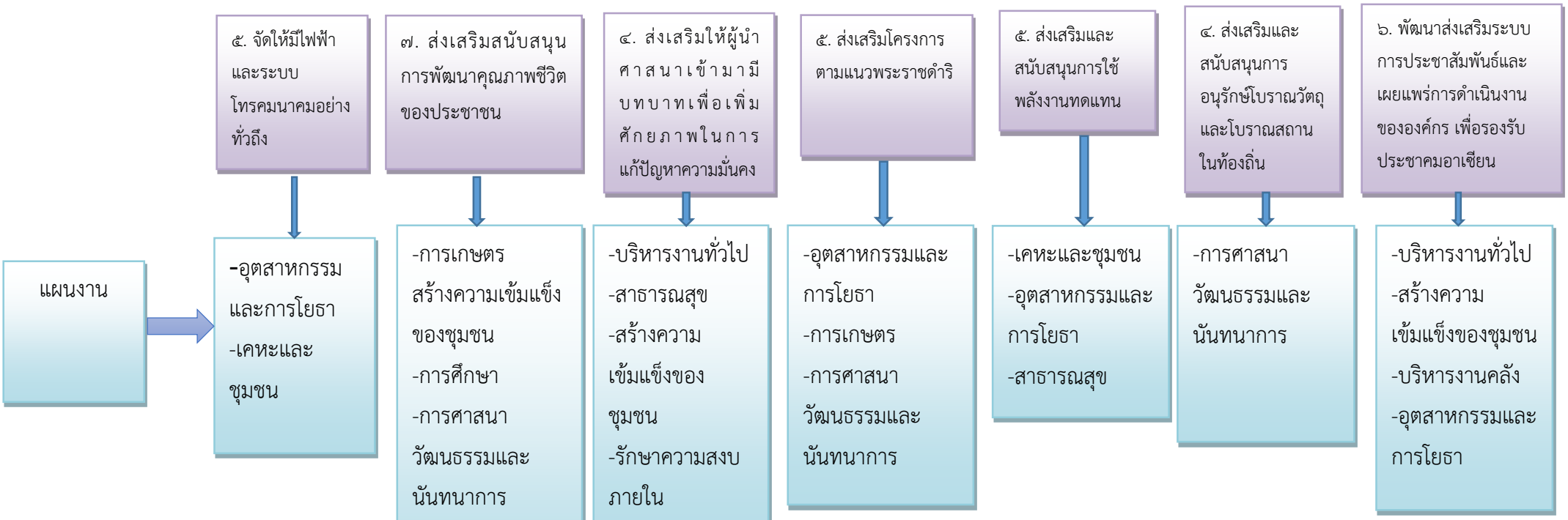
แผนงาน
-อุตสาหกรรมและการโยธา
-เคหะและชุมชน
๕. จัดให้มีไฟฟ้าและระบบโทรคมนาคมอย่างทั่วถึง
-การเกษตร
สร้างความเข้มแข็งของชุมชน
-การศึกษา
-การศาสนาวัฒนธรรมและนันทนาการ
-สาธารณสุข
-เคหะและชุมชน
๗. ส่งเสริมสนับสนุนการพัฒนาคุณภาพชีวิตของประชาชน
-บริหารงานทั่วไป
-สาธารณสุข
-สร้างความเข้มแข็งของชุมชน
-รักษาความสงบภายใน
๔. ส่งเสริมให้ผู้นำศาสนาเข้ามามีบทบาทเพื่อเพิ่มศักยภาพในการแก้ปัญหาความมั่นคง
-อุตสาหกรรมและการโยธา
-การเกษตร
-การศาสนาวัฒนธรรมและนันทนาการ
๕. ส่งเสริมโครงการตามแนวพระราชดำริ
-เคหะและชุมชน
-อุตสาหกรรมและการโยธา
-สาธารณสุข
๕. ส่งเสริมและสนับสนุนการใช้พลังงานทดแทน
-การศาสนาวัฒนธรรมและนันทนาการ
๔. ส่งเสริมและสนับสนุนการอนุรักษ์โบราณวัตถุและโบราณสถานในท้องถิ่น
-บริหารงานทั่วไป
-สร้างความเข้มแข็งของชุมชน
-บริหารงานคลัง
-อุตสาหกรรมและการโยธา
๖. พัฒนาส่งเสริมระบบการประชาสัมพันธ์และเผยแพร่การดำเนินงานขององค์กร เพื่อรองรับประชาคมอาเซียน

(๓.) การวิเคราะห์เพื่อพัฒนาท้องถิ่น

๓.๑ การวิเคราะห์กรอบการจัดทำยุทธศาสตร์ขององค์กรปกครองส่วนท้องถิ่น

การวิเคราะห์ศักยภาพเพื่อประเมินสถานภาพการพัฒนาท้องถิ่น เป็นการประเมินโดยวิเคราะห์ถึงจุดแข็ง จุดอ่อน อันเป็นสภาวะแวดล้อมภายในของท้องถิ่น และโอกาส อุปสรรคหรือข้อจำกัด อันเป็นสภาวะแวดล้อมภายนอก ซึ่งเป็นการประเมินว่า ปัจจุบันท้องถิ่นมีสถานภาพการพัฒนาอยู่จุดไหน สำหรับใช้ประโยชน์ในการกำหนดการดำเนินงานในอนาคตต่อไป ทั้งนี้โดยใช้เทคนิค SWOT Analysis เป็นเครื่องมือ ดังนี้

จุดแข็ง(Strang)	จุดอ่อน(Weakness)
<u>ด้านเศรษฐกิจ</u> ๑. ที่ดินอุดมสมบูรณ์เหมาะแก่การทำเกษตรกรรม ๒. มีสินค้า OTOP ที่มีชื่อเสียง เช่น ผ้าทอ ข้าวซ้อมมือ ผ้าคลุมผมสตรีมุสลิม ๓. มีพื้นที่ติดชายฝั่งทะเลเหมาะแก่การทำประมงชายฝั่ง ๓. มีแหล่งท่องเที่ยวทางธรรมชาติ เช่น หาดปันตัยกูบูและ ชายทะเลน้ำแบ่ง ๔. มีพืชเศรษฐกิจ เช่น ข้าว ยางพารา มังคุด ลองกอง ปาล์ม ฯลฯ **<u>ด้านสังคม</u>** ๑. มีโรงพยาบาลส่งเสริมสุขภาพชุมชนจำนวน ๒ แห่ง รับผิดชอบคลอบคลุมทั้งตำบล ๒. มีการส่งเสริมและสนับสนุนความเข้มแข็งของชุมชนมีกองกำลังรักษาความสงบเรียบร้อยในพื้นที่ ๓. มีการส่งเสริมการศึกษาทั้งในและนอกระบบการศึกษาตามอัธยาศัยทุกระดับ ๔. มีปราชญ์ชาวบ้านและภูมิปัญญาท้องถิ่น ๕. ประชาชนมีส่วนร่วมในการพัฒนาทุกด้าน ๖. มีประเพณีวัฒนธรรมท้องถิ่นที่หลากหลาย ๗. มีเส้นทางคมนาคมที่สะดวก	**<u>ด้านเศรษฐกิจ</u>** ๑. ขาดประสิทธิภาพการจัดการผลผลิตเชิงธุรกิจและการแปรรูปเพื่อเพิ่มมูลค่าผลผลิต ๓. ราษฎรไม่มีความรู้ด้านเทคโนโลยีต่างๆ ทางการเกษตร ๓. ประชาชนบางส่วนขาดการกระตือรือร้นในการพึ่งตนเอง รอภาครัฐช่วยเหลืออย่างเดียว ๔. ขาดโอกาสเข้าถึงแหล่งเงินทุนในการประกอบอาชีพ ๕. เกษตรกรขาดการรวมกลุ่มทำให้ขายผลผลิตได้ในราคาต่ำ ๖. ไม่มีตลาดกลางรองรับผลผลิตทางการเกษตร **<u>ด้านสังคม</u>** ๑. ปัญหายาเสพติดในชุมชนมีการแพร่ระบาดและมีแนวโน้มทวีความรุนแรงมากขึ้น ๒. ความไม่สงบในพื้นที่ก่อให้เกิดความไม่ปลอดภัยในชีวิตและทรัพย์สิน ๓. การสื่อสารระหว่างบุคลากรของรัฐ และราษฎรมีปัญหาทางด้านภาษา ๔. มาตรฐานด้านความรู้ของนักเรียนต่ำ เด็กอ่านและเขียนภาษาไทยไม่คล่อง ๕. การกระจายความช่วยเหลือจากภาครัฐไม่ถึงประชาชนตามนโยบายอย่างแท้จริงมีการกระจุกตัวที่แกนนำบางกลุ่ม ๖. ราษฎรขาดความร่วมมือกับภาครัฐในการให้ข้อมูลข่าวสาร ๗. พ่อแม่ขาดการเอาใจใส่ อบรมบุตรหลาน ๘. มีปัญหาบุคคล ๒ สัญชาติ

จุดแข็ง(Strang)	จุดอ่อน(Weakness)
ด้านการเมืองการปกครอง ๑. ผู้บริหารท้องถิ่นมาจากการเลือกตั้งและมีอิสระในการพัฒนาท้องถิ่น ๒. การให้บริการประชาชนเป็นไปด้วยความรวดเร็ว ประหยัดเวลา ๓. ผู้บริหารและบุคลากรมีโอกาสในการพัฒนาตนเองในด้านการศึกษาหาความรู้ในระดับที่สูงขึ้น ๔. การจัดแบ่งโครงสร้างของ อบต. มีความชัดเจนครอบคลุมตามอำนาจหน้าที่ในทุกภารกิจ ๕. มีแผนพัฒนาท้องถิ่นที่มาจากการจัดประชุมประชาคม และแผนชุมชน ๖. สภาองค์การบริหารส่วนตำบลสามารถออกข้อบัญญัติภายใต้กรอบของกฎหมาย ๗. อปท. ความคล่องตัวและอิสระในการบริหารงบประมาณภายใต้กรอบภารกิจและอำนาจหน้าที่ของ อปท.	**ด้านการเมืองการปกครอง** ๑. ความไม่ต่อเนื่องของผู้บริหารท้องถิ่น ๒. งบประมาณมีจำนวนจำกัด ไม่สามารถตอบสนองความต้องการในการแก้ปัญหาได้อย่างทั่วถึง ๓. ประชาชนบางส่วนยังขาดการมีส่วนร่วมและไม่เข้าใจบทบาทหน้าที่ขององค์กรปกครองส่วนท้องถิ่น ๔ สมาชิกและพนักงานบางส่วนยังขาดความเข้าใจในระเบียบกฎหมายและอำนาจหน้าที่ขององค์การบริหารส่วนตำบล ๕. ระบบการเลือกตั้งบางส่วนยังมีการทุจริต เช่นการซื้อเสียง
ด้านทรัพยากรธรรมชาติและสิ่งแวดล้อม ๑. มีแหล่งทรัพยากรธรรมชาติ เช่น ป่าพรุ ๒. มีทรัพยากรธรรมชาติทางทะเลที่อุดมสมบูรณ์ ๓. มีชายหาดที่สวยงาม	**ด้านทรัพยากรธรรมชาติและสิ่งแวดล้อม** ๑. สภาพดินเสื่อมโทรมจากการใช้สารเคมี ๒. ประชาชนขาดจิตสำนึกและการมีส่วนร่วมในการรักษาทรัพยากรธรรมชาติและสิ่งแวดล้อม ๓. พื้นที่บางส่วนมีปัญหาดินเปรี้ยว และน้ำเป็นสนิม ๔. งบประมาณในการอนุรักษ์ บำรุงรักษาทรัพยากรธรรมชาติไม่เพียงพอ ๕. มีการบุกรุกพื้นที่ป่าสงวนเพื่อเป็นพื้นที่ทำกิน

โอกาส(Opportunity)	อุปสรรค(Threat)
<u>ด้านเศรษฐกิจ</u> ๑. รัฐให้การส่งเสริมด้านการพัฒนา ๓ จังหวัดชายแดนภาคใต้เป็นพิเศษ ๒. มีโครงการพระราชดำริที่เอื้อต่อการพัฒนาด้านเศรษฐกิจ ๓. รัฐบาลมีนโยบายแก้ปัญหาความยากจนโดยส่งเสริมการประกอบอาชีพ ๔. หน่วยงานราชการให้การสนับสนุนกลุ่มอาชีพ ๕. โครงการส่งน้ำและบำรุงรักษาลุ่มน้ำบางนรา มีโครงการขุดคลองส่งน้ำเพื่อใช้ในพื้นที่การเกษตร ๖. เป็นแหล่งผลิต ออกแบบเครื่องแต่งกายมุสลิม ที่สามารถเชื่อมโยงไปยังประเทศในกลุ่มมุสลิม **<u>ด้านสังคม</u>** ๑. การเสด็จแปรพระราชฐานและทรงงานในพื้นที่เป็นประจำและต่อเนื่อง ๒. รัฐบาลให้การสนับสนุนด้านสวัสดิการแก่ประชาชนในท้องถิ่น เช่น เบี้ยยังชีพผู้สูงอายุ เบี้ยยังชีพคนพิการและผู้ป่วยเอดส์ ๓. รัฐบาลให้ความสำคัญกับการแก้ไขปัญหายาเสพติด ๔. รัฐบาลสนับสนุนการจัดตั้งภาคีเครือข่ายสตรีทุกระดับ ๕. มีภาคีเครือข่ายที่พร้อมให้การสนับสนุนการดำเนินงานของ อปท. ๖. มีการประสานแผน โครงการ กิจกรรม จาก	**<u>ด้านเศรษฐกิจ</u>** ๑. นักลงทุนจากภายนอกขาดความเชื่อมั่นในการลงทุนในพื้นที่ ๒. ค่าตอบแทนแรงงานในพื้นที่ต่ำทำให้มีการอพยพแรงงานไปทำงานต่างถิ่นโดยเฉพาะประเทศมาเลเซีย ๓. ผลผลิตทางการเกษตรราคาตกต่ำ แต่ต้นทุนการผลิตสูง **<u>ด้านสังคม</u>** ๑. ความเจริญก้าวหน้าทางเทคโนโลยีส่งผลให้เยาวชนขาดจริยธรรม ๒. มีเครือข่ายยาเสพติดจากภายนอก ๓. ปัญหาความไม่สงบในพื้นที่ / ความมั่นคง

โอกาส(Opportunity)	อุปสรรค(Threat)
<u>ด้านการเมืองและการปกครอง</u> ๑.รัฐธรรมนูญแห่งราชอาณาจักรไทย พ.ศ.๒๕๕๐ ให้การสนับสนุนการดำเนินงานของท้องถิ่นมีอิสระกำหนดกรอบนโยบายในการปกครองตนเอง ๒.พรบ.กำหนดแผนและขั้นตอนการกระจายอำนาจให้แก่ อปท.พ.ศ.๒๕๔๒ กำหนดให้ อปท. มีอำนาจหน้าที่ในการจัดระบบบริการสาธารณะเพื่อประโยชน์ของประชาชนในท้องถิ่น โดยมีหน่วยงานราชการส่วนกลาง ส่วนภูมิภาค ส่งเสริมและสนับสนุนให้แก่ อปท. ๓.มีสภาที่ปรึกษาเสริมสร้างสันติสุขจังหวัดชายแดนภาคใต้ระดับตำบล **<u>ด้านทรัพยากรธรรมชาติและสิ่งแวดล้อม</u>** ๑.แผนพัฒนาเศรษฐกิจฯ ฉบับที่ ๑๑ให้ความสำคัญในการอนุรักษ์ทรัพยากรธรรมชาติและสิ่งแวดล้อม ๒.มีทรัพยากรธรรมชาติสิ่งแวดล้อมที่เอื้อต่อการผลิตสินค้าที่เป็นเอกลักษณ์	**<u>ด้านการเมืองการปกครอง</u>** ๑. ความไม่ต่อเนื่องของผู้บริหารท้องถิ่น ๒. งบประมาณมีจำนวนจำกัด ไม่สามารถตอบสนองความต้องการในการแก้ปัญหาได้อย่างทั่วถึง ๓. ประชาชนบางส่วนยังขาดการมีส่วนร่วมและไม่เข้าใจบทบาทหน้าที่ขององค์กรปกครองส่วนท้องถิ่น ๔ สมาชิกและพนักงานบางส่วนยังขาดความเข้าใจในระเบียบกฎหมายและอำนาจหน้าที่ขององค์การบริหารส่วนตำบล ๕. ระบบการเลือกตั้งบางส่วนยังมีการทุจริต เช่นการซื้อเสียง **<u>ด้านทรัพยากรธรรมชาติและสิ่งแวดล้อม</u>** ๑. หน่วยงานของรัฐขาดการส่งเสริมและอนุรักษ์ทรัพยากรธรรมชาติและสิ่งแวดล้อมอย่างจริงจังและต่อเนื่อง ๒.การเปลี่ยนแปลงของสภาพภูมิอากาศโลก ๓.ทรัพยากรธรรมชาติและสิ่งแวดล้อมถูกทำลายจากภัยพิบัติและนักท่องเที่ยว

๓.๒ การประเมินสถานการณ์สภาพแวดล้อมภายนอกที่เกี่ยวข้อง

สภาพปัญหา	พื้นที่เป้าหมาย/กลุ่มเป้าหมาย	การคาดการแนวโน้มในอนาคต
๑.ปัญหาด้านโครงสร้างพื้นฐาน		
๑.๑ การคมนาคมไม่สะดวก	เขตพื้นที่ตำบลไพรวัน	-อบต.จัดสรรงบประมาณในการก่อสร้างและปรับปรุงซ่อมแซมถนนใน อบต. อย่างต่อเนื่อง
-ถนนในหมู่บ้านชำรุดเสียหาย		
-ถนนบางเส้นทางยังเป็นถนนลูกรัง		
๑.๒ ปัญหาการระบายน้ำไม่ดีน้ำท่วมขัง	เขตพื้นที่ตำบลไพรวัน	-อบต.ประสานขอสนับสนุนงบประมาณจากหน่วยภายนอก
-ท่อระบายน้ำอุดตัน		-อบต.จัดสรรงบประมาณในการขุดลอกคูคลอง
-บางพื้นที่ไม่มีท่อระบายน้ำ		-ก่อสร้างท่อ/วางท่อ/ประตูเปิด-ปิด ระบายน้ำ
๑.๓ ปัญหาไฟฟ้าและแสงสว่างไม่ทั่วถึง	เขตพื้นที่ตำบลไพรวัน	-อบต.จัดสรรงบประมาณในการขยายเขตไฟฟ้า ซ่อมแซม และติดตั้งระบบไฟฟ้าส่องสว่างสาธารณะให้ทั่วถึง
-บางพื้นที่ยังขยายเขตไม่ทั่วถึงและบางพื้นที่เกิดการชำรุด		
๑.๔ ปัญหาการขาดแคลนน้ำในช่วงฤดูแล้ง	เขตพื้นที่ตำบลไพรวัน	-ขยายเขตประปาให้ทั่วถึงและครอบคลุมทุกพื้นที่
-น้ำประปายังเข้าไม่ถึง		
๒.ปัญหาด้านเศรษฐกิจ		
๒.๑ ปัญหาผลผลิตทางการเกษตรตกต่ำ	เขตพื้นที่ตำบลไพรวัน	-ส่งเสริมผลิตภัณฑ์แปรรูปจากสินค้าเกษตร
-ผลผลิตทางการเกษตรล้นตลาด		
๒.๒ ปัญหาต้นทุนการผลิตทางการเกษตรสูง		
-เกษตรกรนิยมใช้ปุ๋ยเคมีซึ่งมีราคาแพง	เขตพื้นที่ตำบลไพรวัน	-ส่งเสริมการทำปุ๋ยอินทรีย์
-ขาดความรู้ในการทำปุ๋ยอินทรีย์		-รณรงค์ลดใช้สารเคมี

สภาพปัญหา	พื้นที่เป้าหมาย/กลุ่มเป้าหมาย	การคาดการแนวโน้มในอนาคต
๓.ปัญหาด้านสังคม ๓.๑ ปัญหาความปลอดภัยในชีวิตและทรัพย์สิน การป้องกันและบรรเทาสาธารณภัย -ขาดความรู้ในการป้องกันบรรเทาสาธารณภัย -มีการขโมยสิ่งของเครื่องใช้ในการประกอบอาชีพ	เขตพื้นที่ตำบลไพรวัน	-ติดตั้งกล้องวงจรปิด -ฝึกซ้อมแผนป้องกันบรรเทาสาธารณภัย
๔.ปัญหาด้านสาธารณสุข **๔.๑ ปัญหาสุขภาพ อนามัย** -ประชาชนขาดความรู้ความเข้าใจในการป้องกันและควบคุมโรค -ปัญหาการส่งเสริมสุขภาพอนามัย -ขาดสถานที่ออกกำลังกาย	เขตพื้นที่ตำบลไพรวัน	-ก่อสร้างสวนสุขภาพ -จัดอบรมให้ความรู้ในการดูแลสุขภาพ อนามัย
๕.ปัญหาด้านทรัพยากรธรรมชาติและสิ่งแวดล้อม **๕.๑ ปัญหาการกัดเซาะชายฝั่ง** -พื้นที่ ราบลุ่มชายฝั่งทะเลเกิดการกัดเซาะชายฝั่ง	เขตพื้นที่ตำบลไพรวัน	-สร้างแนวกันคลื่น
๖.ปัญหาด้านการศึกษา ศาสนาและวัฒนธรรม **๖.๑ ปัญหาการไม่ให้ความสำคัญในการอนุรักษ์ศิลปวัฒนธรรม ประเพณีท้องถิ่นและส่งเสริมภูมิปัญญา** -ประชาชนขาดการให้ความสำคัญในการอนุรักษ์ศิลปวัฒนธรรมประเพณีท้องถิ่น -การส่งเสริมภูมิปัญญาท้องถิ่นไม่ต่อเนื่องทำให้ค่อยสูญหายไป	เด็ก เยาวชนและประชาชนในพื้นที่ตำบลไพรวัน	-จัดส่งเสริมให้มีกิจกรรมในวันสำคัญ -จัดส่งเสริมภูมิปัญญาท้องถิ่น

สภาพปัญหา	พื้นที่เป้าหมาย/กลุ่มเป้าหมาย	การคาดการแนวโน้มในอนาคต
๗.ปัญหาด้านการเมืองการบริหาร **๗.๑ ปัญหาการมีส่วนร่วมของประชาชน** -ประชาชนไม่ให้ความสำคัญของการมีส่วนร่วม **๗.๒ ปัญหาการรับรู้ข้อมูลข่าวสารของประชาชนไม่ทั่วถึง** -หอกระจายข่าว/เสียงตามสายชำรุด	เขตพื้นที่ตำบลไพรวัน	-ประชาสัมพันธ์ให้ทั่วถึง -สร้างความเข้าใจให้กับประชาชนถึงผลดีของการมีส่วนร่วม

ส่วนที่ ๓
การนำแผนพัฒนาท้องถิ่นไปสู่การปฏิบัติ

๓.๑ ยุทธศาสตร์การพัฒนาท้องถิ่นและยุทธศาสตร์ระดับมหภาคเพื่อนำไปสู่การปฏิบัติ

ที่	ยุทธศาสตร์ชาติ ๒๐ ปี	แผนพัฒนาเศรษฐกิจและสังคมแห่งชาติ ฉบับที่ ๑๓	เป้าหมายการพัฒนาที่ยั่งยืน SDGs	ยุทธศาสตร์จังหวัด	ยุทธศาสตร์การพัฒนาขององค์กรปกครองส่วนท้องถิ่นในเขตจังหวัด	ยุทธศาสตร์ อบต. ไพรวัน	กลยุทธ์	แผนงาน	หน่วยงานรับผิดชอบหลัก
๑	**ยุทธศาสตร์ชาติที่ ๒** ด้านการสร้างความสามารถ ในการแข่งขัน **ยุทธศาสตร์ชาติที่ ๔** ด้านการสร้างโอกาสและความเสมอภาคทางสังคม	**หมุดหมายที่ ๕** ไทยเป็นประตูการค้า การลงทุนและยุทธศาสตร์ทางโลจิสติกส์ที่สำคัญของภูมิภาค	**เป้าหมายที่ ๙** สร้างโครงสร้างพื้นฐานที่มีความทนทาน ส่งเสริมการพัฒนาอุตสาหกรรมที่ครอบคลุมและยั่งยืนและส่งเสริมนวัตกรรม **เป้าหมายที่ ๑๑** ทำให้เมืองและการตั้งถิ่นฐานของมนุษย์มีความครอบคลุม ปลอดภัย มีภูมิต้านทานและยั่งยืน	**ประเด็นการพัฒนาที่ ๒** พัฒนาคุณภาพชีวิต ลดความเหลื่อมล้ำ พัฒนา จัดการโครงสร้างพื้นฐาน ทรัพยากรธรรมชาติและสิ่งแวดล้อมอย่างเป็นระบบ นำไปสู่ความมั่นคงและสันติสุขที่ยั่งยืน	**ยุทธศาสตร์ที่ ๑** ด้านโครงสร้างพื้นฐาน	**ยุทธศาสตร์ที่ ๑** ด้านโครงสร้างพื้นฐาน	**กลยุทธ์ที่ ๑.๑** บุกเบิก ก่อสร้าง ปรับปรุง บำรุงรักษาทางคมนาคม สะพาน เขื่อน ระบบระบายน้ำ	๑.อุตสาหกรรม และการโยธา	-กองช่าง
๒	**ยุทธศาสตร์ชาติที่ ๒** ด้านการสร้างความสามารถในการแข่งขัน **ยุทธศาสตร์ชาติที่ ๔** ด้านการสร้างโอกาสและความเสมอภาคทางสังคม	**หมุดหมายที่ ๘** ไทยมีพื้นที่และเมืองอัจฉริยะที่น่าอยู่ ปลอดภัย เติบโตได้อย่างยั่งยืน	**เป้าหมายที่ ๖** สร้างหลักประกันว่าจะมีการจัดให้มีน้ำและสุขอนามัยสำหรับทุกคนและมีการบริหารจัดการที่ยั่งยืนสำหรับทุกคน	**ประเด็นการพัฒนาที่ ๒** พัฒนาคุณภาพชีวิต ลดความเหลื่อมล้ำ พัฒนา จัดการโครงสร้างพื้นฐาน ทรัพยากรธรรมชาติและสิ่งแวดล้อมอย่างเป็นระบบ นำไปสู่ความมั่นคงและสันติสุขที่ยั่งยืน	**ยุทธศาสตร์ที่ ๑** ด้านโครงสร้างพื้นฐาน	**ยุทธศาสตร์ที่ ๑** ด้านโครงสร้างพื้นฐาน	**กลยุทธ์ที่ ๑.๒** สร้างและปรับปรุงแหล่งน้ำอุปโภคบริโภค	๑.การพาณิชย์	-กองช่าง

๓.๑ ยุทธศาสตร์การพัฒนาท้องถิ่นและยุทธศาสตร์ระดับมหภาคเพื่อนำไปสู่การปฏิบัติ(ต่อ)

ที่	ยุทธศาสตร์ชาติ ๒๐ ปี	แผนพัฒนาเศรษฐกิจและสังคมแห่งชาติ ฉบับที่ ๑๓	เป้าหมายการพัฒนาที่ยั่งยืน SDGs	ยุทธศาสตร์จังหวัด	ยุทธศาสตร์การพัฒนาขององค์กรปกครองส่วนท้องถิ่นในเขตจังหวัด	ยุทธศาสตร์ อบต. ไพรวัน	กลยุทธ์	แผนงาน	หน่วยงานรับผิดชอบหลัก
๓	**ยุทธศาสตร์ชาติที่ ๒** ด้านการสร้างความสามารถในการแข่งขัน	**หมุดหมายที่ ๕** ไทยเป็นประตูการค้าการลงทุนและยุทธศาสตร์ทางโลจิสติกส์ที่สำคัญของภูมิภาค	**เป้าหมายที่ ๑๑** ทำให้เมืองและการตั้งถิ่นฐานของมนุษย์มีความครอบคลุมปลอดภัย มีภูมิต้านทานและยั่งยืน	**ประเด็นการพัฒนาที่ ๒** พัฒนาคุณภาพชีวิต ลดความเหลื่อมล้ำ พัฒนา จัดการโครงสร้างพื้นฐาน ทรัพยากรธรรมชาติและสิ่งแวดล้อมอย่างเป็นระบบ นำไปสู่ความมั่นคงและสันติสุขที่ยั่งยืน	**ยุทธศาสตร์ที่ ๑** ด้านโครงสร้างพื้นฐาน	**ยุทธศาสตร์ที่ ๑** ด้านโครงสร้างพื้นฐาน	**กลยุทธ์ที่ ๑.๕** จัดให้มีไฟฟ้าและระบบโทรคมนาคมอย่างทั่วถึง	๑.เคหะและชุมชน	-กองช่าง
๔	**ยุทธศาสตร์ชาติที่ ๔** ด้านการสร้างโอกาสและความเสมอภาคทางสังคม	**หมุดหมายที่ ๙** ไทยมีความยากจนข้ามรุ่นลดลง และคนไทยทุกคนมีความคุ้มครองทางสังคม ที่เพียงพอ เหมาะสม	**เป้าหมายที่ ๑** ขจัดความยากจนทุกรูปแบบในทุกพื้นที่	**ประเด็นการพัฒนาที่ ๒** พัฒนาคุณภาพชีวิต ลดความเหลื่อมล้ำ พัฒนา จัดการโครงสร้างพื้นฐาน ทรัพยากรธรรมชาติและสิ่งแวดล้อมอย่างเป็นระบบ นำไปสู่ความมั่นคงและสันติสุขที่ยั่งยืน	**ยุทธศาสตร์ที่ ๒** ด้านงานส่งเสริมคุณภาพชีวิต	**ยุทธศาสตร์ที่ ๒** ด้านงานส่งเสริมคุณภาพชีวิต	**กลยุทธ์ที่ ๒.๑** ส่งเสริมและสนับสนุนการสร้างงานสร้างอาชีพแบบยั่งยืนให้กับประชาชนในท้องถิ่น	๑.การเกษตร ๒.สร้างความเข้มแข็งของชุมชน	-สำนักปลัด

๓.๑ ยุทธศาสตร์การพัฒนาท้องถิ่นและยุทธศาสตร์ระดับมหภาคเพื่อนำไปสู่การปฏิบัติ(ต่อ)

ที่	ยุทธศาสตร์ชาติ ๒๐ ปี	แผนพัฒนาเศรษฐกิจและสังคมแห่งชาติ ฉบับที่ ๑๓	เป้าหมายการพัฒนาที่ยั่งยืน SDGs	ยุทธศาสตร์จังหวัด	ยุทธศาสตร์การพัฒนาขององค์กรปกครองส่วนท้องถิ่นในเขตจังหวัด	ยุทธศาสตร์ อบต. ไพรวัน	กลยุทธ์	แผนงาน	หน่วยงานรับผิดชอบหลัก
๕	**ยุทธศาสตร์ชาติที่ ๓** ด้านการพัฒนาและเสริมสร้างศักยภาพทรัพยากรมนุษย์	**หมุดหมายที่ ๑๒** ไทยมีกำลังคนสมรรถนะสูง มุ่งเรียนรู้อย่างต่อเนื่องตอบโจทย์การพัฒนาแห่งอนาคต	**เป้าหมายที่ ๔** สร้างหลักประกันว่าทุกคนมีการศึกษาที่มีคุณภาพอย่างครอบคลุมและเท่าเทียมและสนับสนุนโอกาสในการเรียนรู้ตลอดชีวิต	**ประเด็นการพัฒนาที่ ๒** พัฒนาคุณภาพชีวิต ลดความเหลื่อมล้ำ พัฒนา จัดการโครงสร้างพื้นฐานทรัพยากรธรรมชาติและสิ่งแวดล้อมอย่างเป็นระบบนำไปสู่ความมั่นคงและสันติสุขที่ยั่งยืน	**ยุทธศาสตร์ที่ ๒** ด้านงานส่งเสริมคุณภาพชีวิต	**ยุทธศาสตร์ที่ ๒** ด้านงานส่งเสริมคุณภาพชีวิต	**กลยุทธ์ที่ ๒.๓** ส่งเสริมการศึกษาทั้งใน นอกระบบและตามอัธยาศัย โดยสนับสนุนให้ประชาชนมีส่วนร่วมในการจัดการศึกษา	๑.การศึกษา ๒.อุตสาหกรรมและการโยธา	-กองการศึกษาฯ
๖	**ยุทธศาสตร์ชาติที่ ๓** ด้านการพัฒนาและเสริมสร้างศักยภาพทรัพยากรมนุษย์	**หมุดหมายที่ ๔** ไทยเป็นศูนย์กลางทางการแพทย์และสุขภาพมูลค่าสูง	**เป้าหมายที่ ๓** สร้างหลักประกันว่าคนมีชีวิตที่มีสุขภาพดีและส่งเสริมความเป็นอยู่ที่ดีสำหรับทุกคนในทุกวัย	**ประเด็นการพัฒนาที่ ๒** พัฒนาคุณภาพชีวิต ลดความเหลื่อมล้ำ พัฒนา จัดการโครงสร้างพื้นฐานทรัพยากรธรรมชาติและสิ่งแวดล้อมอย่างเป็นระบบนำไปสู่ความมั่นคงและสันติสุขที่ยั่งยืน	**ยุทธศาสตร์ที่ ๒** ด้านงานส่งเสริมคุณภาพชีวิต	**ยุทธศาสตร์ที่ ๒** ด้านงานส่งเสริมคุณภาพชีวิต	**กลยุทธ์ที่ ๒.๔** สนับสนุนการป้องกันและแก้ไขปัญหายาเสพติด **กลยุทธ์ที่ ๒.๕** ส่งเสริมด้านการออกกำลังกาย การกีฬาและนันทนาการ **กลยุทธ์ที่ ๒.๖** ส่งเสริมสุขภาพ ควบคุมและป้องกันโรค รักษาฟื้นฟูสมรรถภาพและพัฒนาระบบบริการสาธารณสุข	๑.สาธารณสุข ๑.สร้างความเข้มแข็งของชุมชน ๒.การศาสนาวัฒนธรรมและนันทนาการ ๑.สาธารณสุข ๒.การศึกษา	-กองสาธารณสุขฯ -สำนักปลัด -กอง-การศึกษาฯ -กองช่าง -กองสาธารณสุขฯ -กองการศึกษาฯ

๓.๑ ยุทธศาสตร์การพัฒนาท้องถิ่นและยุทธศาสตร์ระดับมหภาคเพื่อนำไปสู่การปฏิบัติ(ต่อ)

ที่	ยุทธศาสตร์ชาติ ๒๐ ปี	แผนพัฒนาเศรษฐกิจและสังคมแห่งชาติ ฉบับที่ ๑๓	เป้าหมายการพัฒนาที่ยั่งยืน SDGs	ยุทธศาสตร์จังหวัด	ยุทธศาสตร์การพัฒนาขององค์กรปกครองส่วนท้องถิ่นในเขตจังหวัด	ยุทธศาสตร์ อบต. ไพรวัน	กลยุทธ์	แผนงาน	หน่วยงานรับผิดชอบหลัก
๗	**ยุทธศาสตร์ชาติที่ ๓** ด้านการพัฒนาและเสริมสร้างศักยภาพทรัพยากรมนุษย์	**หมุดหมายที่ ๘** ไทยมีพื้นที่และเมืองอัจฉริยะที่น่าอยู่ ปลอดภัย เติบโตได้อย่างยั่งยืน **หมุดหมายที่ ๙** ไทยมีความยากจนข้ามรุ่นลดลง และคนไทยทุกคนมีความคุ้มครองทางสังคม ที่เพียงพอ เหมาะสม	**เป้าหมายที่ ๓** สร้างหลักประกันว่าคนมีชีวิตที่มีสุขภาพดีและส่งเสริมความเป็นอยู่ที่ดีสำหรับทุกคนในทุกวัย	**ประเด็นการพัฒนาที่ ๒** พัฒนาคุณภาพชีวิต ลดความเหลื่อมล้ำ พัฒนาจัดการโครงสร้างพื้นฐานทรัพยากรธรรมชาติและสิ่งแวดล้อมอย่างเป็นระบบนำไปสู่ความมั่นคงและสันติสุขที่ยั่งยืน	**ยุทธศาสตร์ที่ ๒** ด้านงานส่งเสริมคุณภาพชีวิต	**ยุทธศาสตร์ที่ ๒** ด้านงานส่งเสริมคุณภาพชีวิต	**กลยุทธ์ที่ ๒.๗** ส่งเสริมสนับสนุนการพัฒนาคุณภาพชีวิตของประชาชน	๑.สร้างความเข้มแข็งของชุมชน	-สำนักปลัด
๘	**ยุทธศาสตร์ชาติที่ ๑** ด้านความมั่นคง	**หมุดหมายที่ ๘** ไทยมีพื้นที่และเมืองอัจฉริยะที่น่าอยู่ ปลอดภัยเติบโตได้อย่างยั่งยืน	**เป้าหมายที่ ๑๖** สนับสนุนสังคมที่สงบสุขและครอบคลุมที่เอื้อต่อการพัฒนาที่ยั่งยืนให้ทุกคนเข้าถึงกระบวนการยุติธรรมและสร้างสถาบันที่มีประสิทธิภาพมีความรับผิดชอบและทุกคนสามารถเข้าถึงในทุกระดับ	**ประเด็นการพัฒนาที่ ๒** พัฒนาคุณภาพชีวิต ลดความเหลื่อมล้ำ พัฒนาจัดการโครงสร้างพื้นฐานทรัพยากรธรรมชาติและสิ่งแวดล้อมอย่างเป็นระบบนำไปสู่ความมั่นคงและสันติสุขที่ยั่งยืน	**ยุทธศาสตร์ที่ ๓** ด้านการจัดระเบียบชุมชน/สังคม และการรักษาความสงบเรียบร้อย	**ยุทธศาสตร์ที่ ๓** ด้านการจัดระเบียบชุมชน/สังคม และการรักษาความสงบเรียบร้อย	**กลยุทธ์ที่ ๓.๒** พัฒนาศักยภาพของท้องถิ่นในการป้องกันและบรรเทาสาธารณภัยตลอดจนการรักษาความสงบเรียบร้อยในท้องถิ่น	๑.รักษาความสงบภายใน ๒.สร้างความเข้มแข็งของชุมชน	-สำนักปลัด -กองช่าง

๓.๑ ยุทธศาสตร์การพัฒนาท้องถิ่นและยุทธศาสตร์ระดับมหภาคเพื่อนำไปสู่การปฏิบัติ(ต่อ)

ที่	ยุทธศาสตร์ชาติ ๒๐ ปี	แผนพัฒนาเศรษฐกิจและสังคมแห่งชาติ ฉบับที่ ๑๓	เป้าหมายการพัฒนาที่ยั่งยืน SDGs	ยุทธศาสตร์จังหวัด	ยุทธศาสตร์การพัฒนาขององค์กรปกครองส่วนท้องถิ่นในเขตจังหวัด	ยุทธศาสตร์ อบต. ไพรวัน	กลยุทธ์	แผนงาน	หน่วยงานรับผิดชอบหลัก
๙	**ยุทธศาสตร์ชาติที่ ๑** ด้านความมั่นคง	**หมุดหมายที่ ๘** ไทยมีพื้นที่และเมืองอัจฉริยะที่น่าอยู่ ปลอดภัย เติบโตได้อย่างยั่งยืน	**เป้าหมายที่ ๑๖** ส่งเสริมสังคมที่สงบสุขและครอบคลุมเพื่อการพัฒนาที่ยั่งยืนให้ทุกคนเข้าถึงความยุติธรรมและสร้างสถาบันที่มีประสิทธิภาพ รับผิด ชอบและครอบคลุมในทุกระดับ	**ประเด็นการพัฒนาที่ ๒** พัฒนาคุณภาพชีวิต ลดความเหลื่อมล้ำ พัฒนา จัดการโครงสร้างพื้นฐาน ทรัพยากรธรรมชาติและสิ่งแวดล้อมอย่างเป็นระบบ นำไปสู่ความมั่นคงและสันติสุขที่ยั่งยืน	**ยุทธศาสตร์ที่ ๓** ด้านการจัดระเบียบชุมชน/สังคม และการรักษาความสงบเรียบร้อย	**ยุทธศาสตร์ที่ ๓** ด้านการจัดระเบียบชุมชน/สังคม และการรักษาความสงบเรียบร้อย	**กลยุทธ์ที่ ๓.๓** เสริมสร้างความเข้มแข็งของชุมชนให้มีส่วนร่วมในการรักษาความสงบเรียบร้อยในท้องถิ่น	๑.สร้างความเข้มแข็งของชุมชน	-สำนักปลัด
๑๐	**ยุทธศาสตร์ชาติที่ ๒** ด้านการสร้างความสามารถในการแข่งขัน	**หมุดหมายที่ ๙** ไทยมีความยากจนข้ามรุ่นลดลงและมีความคุ้มครองสังคมที่เพียงพอเหมาะสม	**เป้าหมายที่ ๑** ขจัดความจนทุกรูปแบบในทุกที่	**ประเด็นการพัฒนาที่ ๑** พัฒนาภาคการผลิต ภาคการเกษตรกรรม ท่องเที่ยว อุตสาหกรรม การค้า การค้าชายแดน การลงทุน นำไปสู่การสร้างมูลค่าเพิ่มอย่างต่อเนื่องและเกิดรายได้ภาคประชาชนยั่งยืน	**ยุทธศาสตร์ที่ ๔** ด้านการวางแผน การส่งเสริมการลงทุนพาณิชยกรรมและการท่องเที่ยว	**ยุทธศาสตร์ที่ ๔** ด้านการวางแผนการส่งเสริมการลงทุนพาณิชยกรรมและการท่องเที่ยว	**กลยุทธ์ที่ ๔.๕** ส่งเสริมโครงการตามแนวพระราชดำริ	๑.การเกษตร	-สำนักปลัด
๑๑	**ยุทธศาสตร์ชาติที่ ๒** ด้านการสร้างความสามารถในการแข่งขัน	**หมุดหมายที่ ๒** ไทยเป็นจุดหมายของการท่องเที่ยวที่เน้นคุณภาพและการยั่งยืน	**เป้าหมายที่ ๒** ยุตความหิวโหย บรรลุความมั่นคงทางอาหารและยกระดับโภชนาการและส่งเสริมเกษตรกรรมที่ยั่งยืน	**ประเด็นการพัฒนาที่ ๑** พัฒนาภาคการผลิต ภาคการเกษตรกรรม ท่องเที่ยว อุตสาหกรรม การค้า การค้าชายแดน การลงทุน นำไปสู่การสร้างมูลค่าเพิ่มอย่างต่อเนื่องและเกิดรายได้ภาคประชาชนยั่งยืน	**ยุทธศาสตร์ที่ ๔** ด้านการวางแผน การส่งเสริมการลงทุนพาณิชยกรรมและการท่องเที่ยว	**ยุทธศาสตร์ที่ ๔** ด้านการวางแผนการส่งเสริมการลงทุนพาณิชยกรรมและการท่องเที่ยว	**กลยุทธ์ที่ ๔.๖** พัฒนาส่งเสริมการท่องเที่ยวและการท่องเที่ยวเชิงอนุรักษ์	๑.แผนงานอุตสาหกรรมและการโยธา	-สำนักปลัด

๓.๑ ยุทธศาสตร์การพัฒนาท้องถิ่นและยุทธศาสตร์ระดับมหภาคเพื่อนำไปสู่การปฏิบัติ(ต่อ)

ที่	ยุทธศาสตร์ชาติ ๒๐ ปี	แผนพัฒนาเศรษฐกิจและสังคมแห่งชาติ ฉบับที่ ๑๓	เป้าหมายการพัฒนา ที่ยั่งยืน SDGs	ยุทธศาสตร์จังหวัด	ยุทธศาสตร์การพัฒนา ขององค์กรปกครอง ส่วนท้องถิ่นในเขตจังหวัด	ยุทธศาสตร์ อบต. ไพรวัน	กลยุทธ์	แผนงาน	หน่วยงานรับผิดชอบหลัก
๑๑	**ยุทธศาสตร์ชาติที่ ๕** ด้านการสร้างการเติบโตบนคุณภาพชีวิตที่เป็นมิตรกับสิ่งแวดล้อม	**หมุดหมายที่ ๑๑** ไทยสามารถลดความเสี่ยงและผลกระทบจากภัยธรรมชาติและการเปลี่ยนแปลงสภาพภูมิอากาศ	**เป้าหมายที่ ๑๔** อนุรักษ์และใช้มหาสมุทร ทะเล และทรัพยากรทางทะเลอื่นๆ อย่างยั่งยืนเพื่อการพัฒนาที่ยั่งยืน	**ประเด็นการพัฒนาที่ ๒** พัฒนาคุณภาพชีวิต ลดความเหลื่อมล้ำ พัฒนา จัดการโครงสร้างพื้นฐาน ทรัพยากรธรรมชาติและสิ่งแวดล้อมอย่างเป็นระบบ นำไปสู่ความมั่นคงและสันติสุขที่ยั่งยืน	**ยุทธศาสตร์ที่ ๕** ด้านการบริหารจัดการและการอนุรักษ์ทรัพยากรธรรมชาติและสิ่งแวดล้อม	**ยุทธศาสตร์ที่ ๕** ด้านการบริหารจัดการและการอนุรักษ์ทรัพยากรธรรมชาติและ สิ่งแวดล้อม	**กลยุทธ์ที่ ๕.๑** อนุรักษ์ฟื้นฟูทรัพยากรธรรมชาติและสิ่งแวดล้อม	๑. อุตสาหกรรมและการโยธา	-กองช่าง
๑๒	**ยุทธศาสตร์ชาติที่ ๕** ด้านการสร้างการเติบโตบนคุณภาพชีวิตที่เป็นมิตรกับสิ่งแวดล้อม	**หมุดหมายที่ ๑๑** ไทยสามารถลดความเสี่ยงและผลกระทบจากภัยธรรมชาติและการเปลี่ยนแปลงสภาพภูมิอากาศ	**เป้าหมายที่ ๑๒** สร้างหลักประกันให้มีรูปแบบการผลิตและการบริโภคที่ยั่งยืน	**ประเด็นการพัฒนาที่ ๒** พัฒนาคุณภาพชีวิต ลดความเหลื่อมล้ำ พัฒนา จัดการโครงสร้างพื้นฐาน ทรัพยากรธรรมชาติและสิ่งแวดล้อมอย่างเป็นระบบ นำไปสู่ความมั่นคงและสันติสุขที่ยั่งยืน	**ยุทธศาสตร์ที่ ๕** ด้านการบริหารจัดการและการอนุรักษ์ทรัพยากรธรรมชาติและสิ่งแวดล้อม	**ยุทธศาสตร์ที่ ๕** ด้านการบริหารจัดการและการอนุรักษ์ทรัพยากรธรรมชาติและ สิ่งแวดล้อม	**กลยุทธ์ที่ ๕.๒** ส่งเสริม สนับสนุนให้ประชาชนในชุมชนมีจิตสำนึกในการร่วมกันอนุรักษ์ทรัพยากรธรรมชาติและสิ่งแวดล้อม **กลยุทธ์ที่ ๕.๓** จัดทำระบบกำจัดขยะและส่งปฏิกูลตลอดจนระบบกำจัดน้ำเสีย	๑.สาธารณสุข ๑.เคหะและชุมชน	-กองสาธารณสุขฯ -กองสาธารณสุขฯ

๓.๑ ยุทธศาสตร์การพัฒนาท้องถิ่นและยุทธศาสตร์ระดับมหภาคเพื่อนำไปสู่การปฏิบัติ(ต่อ)

ที่	ยุทธศาสตร์ชาติ ๒๐ ปี	แผนพัฒนาเศรษฐกิจและสังคมแห่งชาติ ฉบับที่ ๑๓	เป้าหมายการพัฒนาที่ยั่งยืน SDGs	ยุทธศาสตร์จังหวัด	ยุทธศาสตร์การพัฒนาขององค์กรปกครองส่วนท้องถิ่นในเขตจังหวัด	ยุทธศาสตร์ อบต.ไพรวัน	กลยุทธ์	แผนงาน	หน่วยงานรับผิดชอบหลัก
๑๓	**ยุทธศาสตร์ชาติที่ ๓** ด้านการพัฒนาและเสริมสร้างศักยภาพทรัพยากรมนุษย์	**หมุดหมายที่ ๘** ไทยมีพื้นที่และเมืองอัจฉริยะที่น่าอยู่ ปลอดภัย เติบโตได้อย่างยั่งยืน	**เป้าหมายที่ ๔** สร้างหลักประกันว่าทุกคนมีการศึกษาที่มีคุณภาพอย่างครอบคลุมและเท่าเทียมและสนับสนุนโอกาสเรียนรู้ตลอดชีวิต	**ประเด็นการพัฒนาที่ ๒** พัฒนาคุณภาพชีวิต ลดความเหลื่อมล้ำ พัฒนาจัดการโครงสร้างพื้นฐานทรัพยากรธรรมชาติและสิ่งแวดล้อมอย่างเป็นระบบนำไปสู่ความมั่นคงและสันติสุขที่ยั่งยืน	**ยุทธศาสตร์ที่ ๖** ด้านศิลปะ วัฒนธรรม จารีตประเพณีและภูมปัญญาท้องถิ่น	**ยุทธศาสตร์ที่ ๖** ด้านศิลปะ วัฒนธรรม จารีตประเพณีและภูมปัญญาท้องถิ่น	**กลยุทธ์ที่ ๖.๑** ส่งเสริมการอนุรักษ์ฟื้นฟูสืบทอดจารีตประเพณี ศิลปวัฒนธรรม **กลยุทธ์ที่ ๖.๕** ส่งเสริมสนับสนุนการพัฒนาคุณธรรมจริยธรรมของเด็กเยาวชนและประชาชน	๑.การศาสนาวัฒนธรรมและนันทนาการ ๒.บริหารงานทั่วไป ๑.การศาสนาวัฒนธรรมและนันทนาการ	-กองศึกษาฯ -สำนักปลัด -กองศึกษาฯ

๓.๑ ยุทธศาสตร์การพัฒนาท้องถิ่นและยุทธศาสตร์ระดับมหภาคเพื่อนำไปสู่การปฏิบัติ(ต่อ)

ที่	ยุทธศาสตร์ชาติ ๒๐ ปี	แผนพัฒนาเศรษฐกิจและสังคมแห่งชาติ ฉบับที่ ๑๓	เป้าหมายการพัฒนาที่ยั่งยืน SDGs	ยุทธศาสตร์จังหวัด	ยุทธศาสตร์การพัฒนาขององค์กรปกครองส่วนท้องถิ่นในเขตจังหวัด	ยุทธศาสตร์ อบต. ไพรวัน	กลยุทธ์	แผนงาน	หน่วยงานรับผิดชอบหลัก
๑๔	**ยุทธศาสตร์ที่ ๖** ด้านการปรับสมดุลและพัฒนาระบบบริการจัดการภาครัฐ	**หมุดหมายที่ ๑๒** ไทยมีกำลังคนสมรรถนะสูง มุ่งเรียนรู้อย่างต่อเนื่องตอบโจทย์การพัฒนาแห่งอนาคต	**เป้าหมายที่ ๑๖** สนับสนุนสังคมที่สงบสุขและครอบคลุมที่เอื้อต่อการพัฒนาที่ยั่งยืนให้ทุกคนเข้าถึงกระบวนการยุติธรรมและสร้างสถาบันที่มีประสิทธิภาพ มีความรับผิดชอบและทุกคนสามารถเข้าถึงในทุกระดับ	**ประเด็นการพัฒนาที่ ๒** พัฒนาคุณภาพชีวิต ลดความเหลื่อมล้ำ พัฒนาจัดการโครงสร้างพื้นฐาน ทรัพยากรธรรมชาติและสิ่งแวดล้อมอย่างเป็นระบบ นำไปสู่ความมั่นคงและสันติสุขที่ยั่งยืน	**ยุทธศาสตร์ที่ ๗** ด้านการบริหารจัดการตามหลักธรรมาภิบาล	**ยุทธศาสตร์ที่ ๗** ด้านการบริหารจัดการตามหลักธรรมาภิบาล	**กลยุทธ์ที่ ๗.๑** พัฒนาความรู้ความสามารถและคุณธรรมจริยธรรมแก่บุคลากรในองค์กร	๑.สร้างความเข้มแข็งของชุมชน	-สำนักปลัด
๑๕	**ยุทธศาสตร์ที่ ๖** ด้านการปรับสมดุลและพัฒนาระบบบริการจัดการภาครัฐ	**หมุดหมายที่ ๑๓** ไทยมีภาครัฐที่ทันสมัย มีประสิทธิภาพและตอบโจทย์ประชาชน	**เป้าหมายที่ ๑๖** สนับสนุนสังคมที่สงบสุขและครอบคลุมที่เอื้อต่อการพัฒนาที่ยั่งยืนให้ทุกคนเข้าถึงกระบวนการยุติธรรมและสร้างสถาบันที่มีประสิทธิภาพ มีความรับผิดชอบและทุกคนสามารถเข้าถึงในทุกระดับ	**ประเด็นการพัฒนาที่ ๒** พัฒนาคุณภาพชีวิต ลดความเหลื่อมล้ำ พัฒนาจัดการโครงสร้างพื้นฐาน ทรัพยากรธรรมชาติและสิ่งแวดล้อมอย่างเป็นระบบ นำไปสู่ความมั่นคงและสันติสุขที่ยั่งยืน	**ยุทธศาสตร์ที่ ๗** ด้านการบริหารจัดการตามหลักธรรมาภิบาล	**ยุทธศาสตร์ที่ ๗** ด้านการบริหารจัดการตามหลักธรรมาภิบาล	**กลยุทธ์ที่ ๗.๒** พัฒนา ปรับปรุงจัดหาเครื่องมือ เครื่องใช้ตลอดจนสถานที่ในการปฏิบัติงาน	๑.อุตสาหกรรมและการโยธา	-กองช่าง

๓.๑ ยุทธศาสตร์การพัฒนาท้องถิ่นและยุทธศาสตร์ระดับมหภาคเพื่อนำไปสู่การปฏิบัติ(ต่อ)

ที่	ยุทธศาสตร์ชาติ ๒๐ ปี	แผนพัฒนาเศรษฐกิจและสังคมแห่งชาติ ฉบับที่ ๑๓	เป้าหมายการพัฒนาที่ยั่งยืน SDGs	ยุทธศาสตร์จังหวัด	ยุทธศาสตร์การพัฒนาขององค์กรปกครองส่วนท้องถิ่นในเขตจังหวัด	ยุทธศาสตร์ อบต. ไพรวัน	กลยุทธ์	แผนงาน	หน่วยงานรับผิดชอบหลัก
๑๖	**ยุทธศาสตร์ชาติที่ ๖** ด้านการปรับสมดุลและพัฒนาระบบบริการจัดการภาครัฐ	**หมุดหมายที่ ๑๓** ไทยมีภาครัฐที่ทันสมัย มีประสิทธิภาพและตอบโจทย์ประชาชน	**เป้าหมายที่ ๑๖** สนับสนุนสังคมที่สงบสุขและครอบคลุมที่เอื้อต่อการพัฒนาที่ยั่งยืนให้ทุกคนเข้าถึงกระบวนการยุติธรรมและสร้างสถาบันที่มีประสิทธิภาพมีความรับผิดชอบและทุกคนสามารถเข้าถึงในทุกระดับ	**ประเด็นการพัฒนาที่ ๒** พัฒนาคุณภาพชีวิต ลดความเหลื่อมล้ำ พัฒนาจัดการโครงสร้างพื้นฐาน ทรัพยากรธรรมชาติและสิ่งแวดล้อมอย่างเป็นระบบ นำไปสู่ความมั่นคงและสันติสุขที่ยั่งยืน	**ยุทธศาสตร์ที่ ๗** ด้านการบริหารจัดการตามหลักธรรมาภิบาล	**ยุทธศาสตร์ที่ ๗** ด้านการบริหารจัดการตามหลักธรรมาภิบาล	**กลยุทธ์ที่ ๗.๓** ส่งเสริมและสร้างทัศนคติที่ดีต่อการปฏิบัติงานเพื่อการบริการประชาชน	๑.บริหารงานทั่วไป	-สำนักปลัด -กองคลัง

๒.บัญชีโครงการพัฒนาท้องถิ่น

แบบ ผ. ๐๑

บัญชีสรุปโครงการพัฒนา
ท้องถิ่น (พ.ศ.๒๕๖๖-๒๕๗๐)
องค์การบริหารส่วนตำบลไพรวัน

ยุทธศาสตร์ กลยุทธ์ แผนงาน	ปี ๒๕๖๖		ปี ๒๕๖๗		ปี ๒๕๖๘		ปี ๒๕๖๙		ปี ๒๕๗๐		รวม ๕ ปี	
	จำนวนโครงการ	งบประมาณ (บาท)	จำนวนโครงการ	งบประมาณ (บาท)	จำนวนโครงการ	งบประมาณ (บาท)	จำนวนโครงการ	งบประมาณ (บาท)	จำนวนโครงการ	งบประมาณ (บาท)	จำนวนโครงการ	งบประมาณ (บาท)
๑) ยุทธศาสตร์ด้านโครงสร้างพื้นฐาน												
๑.๑ กลยุทธ์ บุกเบิก สร้าง ปรับปรุง บำรุงรักษาเส้นทางคมนาคม ทางน้ำ สะพาน เขื่อน ระบบระบายน้ำ												
๑ แผนงานอุตสาหกรรมและการโยธา	๓	๑,๙๐๐,๐๐๐	๓	๑,๙๐๐,๐๐๐	๓	๑,๙๐๐,๐๐๐	๓	๑,๙๐๐,๐๐๐	๓	๑,๙๐๐,๐๐๐	๑๕	๙,๕๐๐,๐๐๐
รวม	๓	๑,๙๐๐,๐๐๐	๓	๑,๙๐๐,๐๐๐	๓	๑,๙๐๐,๐๐๐	๓	๑,๙๐๐,๐๐๐	๓	๑,๙๐๐,๐๐๐	๑๕	๙,๕๐๐,๐๐๐
๒) ยุทธศาสตร์ด้านงานส่งเสริมคุณภาพชีวิต												
๒.๑ กลยุทธ์ ส่งเสริมงานด้านสังคมสงเคราะห์และสวัสดิการชุมชนแก่ผู้ด้อยโอกาสทางสังคม												
๑. แผนงานสังคมสงเคราะห์	๑	๑๐๐,๐๐๐	๑	๑๐๐,๐๐๐	๑	๑๐๐,๐๐๐	๑	๑๐๐,๐๐๐	๑	๑๐๐,๐๐๐	๕	๕๐๐,๐๐๐

แบบ ผ. ๐๑

ยุทธศาสตร์ กลยุทธ์ แผนงาน	ปี ๒๕๖๖		ปี ๒๕๖๗		ปี ๒๕๖๘		ปี ๒๕๖๙		ปี ๒๕๗๐		รวม ๕ ปี	
	จำนวน โครงการ	งบประมาณ (บาท)	จำนวน โครงการ	งบประมาณ (บาท)	จำนวน โครงการ	งบประมาณ (บาท)	จำนวน โครงการ	งบประมาณ (บาท)	จำนวน โครงการ	งบประมาณ (บาท)	จำนวน โครงการ	งบประมาณ (บาท)
๒.๒ กลยุทธ์ ส่งเสริมการศึกษาทั้งใน นอกระบบและตามอัธยาศัย โดยสนับสนุนให้ประชาชนมีส่วนร่วมในการจัดการศึกษา												
๑.แผนงาน การศึกษา	๑๒	๘,๗๕๑,๗๘๖	๑๓	๙,๐๖๓,๐๐๐	๑๓	๙,๑๑๓,๐๐๐	๑๓	๙,๑๑๓,๐๐๐	๑๓	๙,๑๑๓,๐๐๐	๖๔	๔๕,๑๕๓,๗๘๖
๒.แผนงานอุตสาหกรรมและการโยธา	-	-	๑	๓๒๘,๐๐๐	๑	๒๕๕,๐๐๐	-	-	-	-	๒	๕๘๓,๐๐๐
๒.๓ กลยุทธ์ สนับสนุนการป้องกันและแก้ไขปัญหายาเสพติด												
๑.แผนงาน สร้างความเข้มแข็งของชุมชน	๒	๑๓๐,๐๐๐	๓	๖๓๐,๐๐๐	๓	๖๓๐,๐๐๐	๓	๖๓๕,๐๐๐	๓	๖๓๕,๐๐๐	๑๔	๒,๖๖๐,๐๐๐
๒.๔ กลยุทธ์ ส่งเสริมสนับสนุนการพัฒนาคุณภาพชีวิตของประชาชน												
๑.แผนงาน สร้างความเข้มแข็งของชุมชน	๓	๕๐,๐๐๐	๓	๕๐,๐๐๐	๓	๕๐,๐๐๐	๓	๕๐,๐๐๐	๓	๕๐,๐๐๐	๑๕	๒๕๐,๐๐๐
รวม	๑๘	๙,๐๓๑,๗๘๖	๒๑	๑๐,๑๗๑,๐๐๐	๒๑	๑๐,๑๔๘,๐๐๐	๒๐	๙,๘๙๘,๐๐๐	๒๐	๙,๘๙๘,๐๐๐	๑๐๐	๔๙,๑๔๖,๗๘๖

แบบ ผ. ๐๑

ยุทธศาสตร์ กลยุทธ์ แผนงาน	ปี ๒๕๖๖		ปี ๒๕๖๗		ปี ๒๕๖๘		ปี ๒๕๖๙		ปี ๒๕๗๐		รวม ๕ ปี	
	จำนวน โครงการ	งบประมาณ (บาท)	จำนวน โครงการ	งบประมาณ (บาท)	จำนวน โครงการ	งบประมาณ (บาท)	จำนวน โครงการ	งบประมาณ (บาท)	จำนวน โครงการ	งบประมาณ (บาท)	จำนวน โครงการ	งบประมาณ (บาท)
๓) ยุทธศาสตร์ด้านการจัดระเบียบชุมชน/สังคม และการรักษาความสงบเรียบร้อย												
๓.๑ กลยุทธ์ส่งเสริมการให้ความรู้ความเข้าใจแก่ประชาชน เกี่ยวกับการเมืองการปกครองระบอบประชาธิปไตย												
๑. แผนงานบริหารงานทั่วไป	๑	๒๐,๐๐๐	๑	๒๐,๐๐๐	๑	๒๐,๐๐๐	๑	๒๐,๐๐๐	๑	๒๐,๐๐๐	๕	๑๐๐,๐๐๐
๓.๒ กลยุทธ์ พัฒนาศักยภาพของท้องถิ่นในการป้องกันและบรรเทาสาธารณภัย ตลอดจนการรักษาความสงบเรียบร้อยในท้องถิ่น												
๑. แผนงานรักษาความสงบภายใน	๘	๑,๐๕๑,๐๐๐	๗	๙๗๐,๐๐๐	๘	๑,๐๗๐,๐๐๐	๗	๙๗๐,๐๐๐	๗	๙๗๐,๐๐๐	๓๗	๕,๐๓๑,๐๐๐
๓.๓ กลยุทธ์เสริมสร้างความเข้มแข็งของชุมชนให้มีส่วนร่วมในการรักษาความสงบเรียบร้อยในท้องถิ่น												
๑. แผนงานสร้างความเข้มแข็งของชุมชน	๓	๑๔๐,๐๐๐	๓	๑๔๐,๐๐๐	๓	๑๔๐,๐๐๐	๓	๑๔๐,๐๐๐	๓	๑๔๐,๐๐๐	๑๕	๗๐๐,๐๐๐
รวม	๑๒	๑,๒๑๑,๐๐๐	๑๑	๑,๑๓๐,๐๐๐	๑๒	๑,๒๓๐,๐๐๐	๑๑	๑,๑๓๐,๐๐๐	๑๑	๑,๑๓๐,๐๐๐	๕๗	๕,๘๓๑,๐๐๐

แบบ ผ. ๐๑

ยุทธศาสตร์	ปี ๒๕๖๖		ปี ๒๕๖๗		ปี ๒๕๖๘		ปี ๒๕๖๙		ปี ๒๕๗๐		รวม ๕ ปี	
	จำนวนโครงการ	งบประมาณ (บาท)	จำนวนโครงการ	งบประมาณ (บาท)	จำนวนโครงการ	งบประมาณ (บาท)	จำนวนโครงการ	งบประมาณ (บาท)	จำนวนโครงการ	งบประมาณ (บาท)	จำนวนโครงการ	งบประมาณ (บาท)
๔) ยุทธศาสตร์ด้านการวางแผน การส่งเสริมการลงทุน พาณิชยกรรม และการท่องเที่ยว												
๔.๑ กลยุทธ์ ส่งเสริมให้ประชาชนยึดหลักเศรษฐกิจพอเพียง												
๑. แผนงานการเกษตร	๒	๗๐,๐๐๐	๒	๗๐,๐๐๐	๒	๗๐,๐๐๐	๒	๗๐,๐๐๐	๒	๗๐,๐๐๐	๑๐	๓๕๐,๐๐๐
๔.๒ กลยุทธ์ ส่งเสริมโครงการตามแนวพระราชดำริ												
๑. แผนงานการเกษตร	๑	๕๐,๐๐๐	๑	๕๐,๐๐๐	๑	๕๐,๐๐๐	๑	๕๐,๐๐๐	๑	๕๐,๐๐๐	๕	๒๕๐,๐๐๐
รวม	๓	๑๒๐,๐๐๐	๓	๑๒๐,๐๐๐	๓	๑๒๐,๐๐๐	๓	๑๒๐,๐๐๐	๓	๑๒๐,๐๐๐	๑๕	๖๐๐,๐๐๐
๕) ยุทธศาสตร์ด้านการบริหารจัดการและการอนุรักษ์ทรัพยากรธรรมชาติและสิ่งแวดล้อม												
๕.๑ กลยุทธ์ ส่งเสริมสนับสนุนให้ประชาชนในชุมชนมีจิตสำนึกในการร่วมกันอนุรักษ์ทรัพยากรธรรมชาติและสิ่งแวดล้อม												
๑. แผนงาน การเกษตร	๓	๖๐,๐๐๐	๔	๓๖๐,๐๐๐	๔	๓๖๐,๐๐๐	๔	๓๖๐,๐๐๐	๔	๓๖๐,๐๐๐	๑๙	๑,๕๐๐,๐๐๐

แบบ ผ. ๐๑

ยุทธศาสตร์	ปี ๒๕๖๖		ปี ๒๕๖๗		ปี ๒๕๖๘		ปี ๒๕๖๙		ปี ๒๕๗๐		รวม ๕ ปี	
	จำนวนโครงการ	งบประมาณ (บาท)	จำนวนโครงการ	งบประมาณ (บาท)	จำนวนโครงการ	งบประมาณ (บาท)	จำนวนโครงการ	งบประมาณ (บาท)	จำนวนโครงการ	งบประมาณ (บาท)	จำนวนโครงการ	งบประมาณ (บาท)
๕.๒ กลยุทธ์ จัดทำระบบกำจัดขยะและสิ่งปฏิกูลตลอดจนระบบกำจัดน้ำเสีย ๑. แผนงานเคหะและชุมชน	๑	๒๐,๐๐๐	๑	๒๒,๐๐๐	๑	๒๒,๐๐๐	๑	๒๒,๐๐๐	๑	๒๒,๐๐๐	๕	๑๐๘,๐๐๐
รวม	๔	๘๐,๐๐๐	๕	๓๘๒,๐๐๐	๕	๓๘๒,๐๐๐	๕	๓๘๒,๐๐๐	๕	๓๘๒,๐๐๐	๒๔	๑,๖๐๘,๐๐๐
๖) ยุทธศาสตร์ด้านศิลปะ วัฒนธรรม จารีตประเพณี และภูมิปัญญาท้องถิ่น ๖.๑ กลยุทธ์ ส่งเสริม อนุรักษ์ ฟื้นฟูสืบทอดจารีตประเพณี ศิลปวัฒนธรรม (๑) แผนงานการศาสนาวัฒนธรรมและนันทนาการ	๔	๓๓๐,๐๐๐	๕	๔๑๐,๐๐๐	๕	๔๔๐,๐๐๐	๕	๔๕๐,๐๐๐	๕	๔๕๐,๐๐๐	๒๔	๒,๐๘๐,๐๐๐
๖.๒ กลยุทธ์ส่งเสริมและสนับสนุนการอนุรักษ์โบราณวัตถุและโบราณสถานในท้องถิ่น (๑) แผนงานอุตสาหกรรมและการ			๑	๑๗๐,๐๐๐							๑	๑๗๐,๐๐๐
รวม	๔	๓๓๐,๐๐๐	๖	๕๘๐,๐๐๐	๕	๔๔๐,๐๐๐	๕	๔๕๐,๐๐๐	๕	๔๕๐,๐๐๐	๒๕	๒,๒๕๐,๐๐๐

แบบ ผ. ๐๑

ยุทธศาสตร์	ปี ๒๕๖๖		ปี ๒๕๖๗		ปี ๒๕๖๘		ปี ๒๕๖๙		ปี ๒๕๗๐		รวม ๕ ปี	
	จำนวนโครงการ	งบประมาณ (บาท)	จำนวนโครงการ	งบประมาณ (บาท)	จำนวนโครงการ	งบประมาณ (บาท)	จำนวนโครงการ	งบประมาณ (บาท)	จำนวนโครงการ	งบประมาณ (บาท)	จำนวนโครงการ	งบประมาณ (บาท)
๗) ยุทธศาสตร์ด้านการบริหารจัดการตามหลักธรรมาภิบาล												
๗.๑ กลยุทธ์พัฒนาความรู้ความสามารถและคุณธรรมจริยธรรมแก่บุคลากรในองค์กร												
๑. แผนงานบริหารงานทั่วไป	๓	๔๔๐,๐๐๐	๓	๔๔๑,๐๐๐	๓	๕๐๐,๐๐๐	๓	๕๐๐,๐๐๐	๓	๕๐๐,๐๐๐	๑๕	๒,๓๘๑,๐๐๐
๗.๒ กลยุทธ์ ปรับปรุงและสร้างระบบการให้บริการที่ทันสมัยรวดเร็วและมีประสิทธิภาพ												
๑. แผนงานบริหารงานทั่วไป	๑	๓๕๐,๐๐๐	๑	๓๕๐,๐๐๐	๑	๓๕๐,๐๐๐	๑	๓๕๐,๐๐๐	๑	๓๕๐,๐๐๐	๕	๑,๗๕๐,๐๐๐
๗.๓ กลยุทธ์ ส่งเสริมและสร้างทัศนคติที่ดีต่อการปฏิบัติงานเพื่อการบริการประชาชน												
๑. แผนงาน บริหารงานทั่วไป	๓	๘๔,๐๐๐	๓	๘๔,๐๐๐	๓	๘๔,๐๐๐	๓	๘๔,๐๐๐	๓	๘๔,๐๐๐	๑๕	๔๒๐,๐๐๐
๗.๔ กลยุทธ์พัฒนาส่งเสริมประชาสัมพันธ์และเผยแพร่การดำเนินงานขององค์กร												
๑. แผนงานบริหารงานทั่วไป	๑	๑๐,๐๐๐	๑	๑๐,๐๐๐	๑	๑๐,๐๐๐	๑	๑๐,๐๐๐	๑	๑๐,๐๐๐	๕	๕๐,๐๐๐
รวม	๘	๘๘๔,๐๐๐	๘	๘๘๕,๐๐๐	๘	๙๔๔,๐๐๐	๘	๙๔๔,๐๐๐	๘	๙๔๔,๐๐๐	๔๐	๔,๖๐๑,๐๐๐
รวมทั้งสิ้น	๕๒	๑๓,๕๕๖,๗๘๖	๕๗	๑๕,๑๖๘,๐๐๐	๕๗	๑๕,๐๖๔,๐๐๐	๕๕	๑๔,๗๒๔,๐๐๐	๕๕	๑๔,๗๒๔,๐๐๐	๒๗๖	๗๓,๒๓๖,๗๘๖

แบบ ผ. ๐๑/๑

บัญชีสรุปโครงการพัฒนา ที่นำมาจากแผนพัฒนาหมู่บ้าน
องค์การบริหารส่วนตำบลไพรวัน

หมู่บ้าน	ปี ๒๕๖๖		ปี ๒๕๖๗		ปี ๒๕๖๘		ปี ๒๕๖๙		ปี ๒๕๗๐		รวม ๕ ปี	
	จำนวนโครงการ	งบประมาณ (บาท)	จำนวนโครงการ	งบประมาณ (บาท)	จำนวนโครงการ	งบประมาณ (บาท)	จำนวนโครงการ	งบประมาณ (บาท)	จำนวนโครงการ	งบประมาณ (บาท)	จำนวนโครงการ	งบประมาณ (บาท)
ตำบลไพรวัน												
หมู่ที่ ๑ บ้านจาเราะ	๓๑	๓,๑๒๑,๐๐๐	๓๓	๔๓,๓๙๑,๐๐๐	๓๘	๔๖,๘๐๖,๐๐๐	๓๕	๔๔,๔๗๙,๐๐๐	๓๓	๔๓,๔๓๒,๐๐๐	๑๗๐	๑๘๑,๕๒๙,๐๐๐
รวม	๓๑	๓,๑๒๑,๐๐๐	๓๓	๔๓,๓๙๑,๐๐๐	๓๘	๔๖,๘๐๖,๐๐๐	๓๕	๔๔,๔๗๙,๐๐๐	๓๓	๔๓,๔๓๒,๐๐๐	๑๗๐	๑๘๑,๕๒๙,๐๐๐
หมู่ที่ ๒ บ้านทรายขาว	๓๐	๕,๘๓๕,๐๐๐	๓๒	๔,๗๑๘,๐๐๐	๓๕	๔,๔๒๕,๘๐๐	๓๒	๘,๖๓๖,๐๐๐	๓๓	๕,๘๒๕,๒๐๐	๑๖๒	๒๙,๔๔๐,๐๐๐
รวม	๓๐	๕,๘๓๕,๐๐๐	๓๒	๔,๗๑๘,๐๐๐	๓๕	๔,๔๒๕,๘๐๐	๓๒	๘,๖๓๖,๐๐๐	๓๓	๕,๘๒๕,๒๐๐	๑๖๒	๒๙,๔๔๐,๐๐๐
หมู่ที่ ๓ บ้านตอหลัง	๒๙	๖,๓๗๖,๐๐๐	๓๐	๗,๓๗๓,๐๐๐	๓๕	๑๒,๐๕๔,๕๐๐	๒๘	๒,๐๐๒,๐๐๐	๒๗	๑,๙๙๕,๐๐๐	๑๔๙	๒๙,๘๐๐,๕๐๐
รวม	๒๙	๖,๓๗๖,๐๐๐	๓๐	๗,๓๗๓,๐๐๐	๓๕	๑๒,๐๕๔,๕๐๐	๒๘	๒,๐๐๒,๐๐๐	๒๗	๑,๙๙๕,๐๐๐	๑๔๙	๒๙,๘๐๐,๕๐๐
หมู่ที่ ๔ บ้านคลองไหล	๓๒	๒,๑๗๒,๐๐๐	๓๔	๔,๐๒๗,๐๐๐	๓๗	๕,๘๗๕,๐๐๐	๓๖	๙,๐๓๖,๐๐๐	๓๓	๒,๕๔๕,๐๐๐	๑๗๒	๒๓,๖๕๕,๐๐๐
รวม	๓๒	๒,๑๗๒,๐๐๐	๓๔	๔,๐๒๗,๐๐๐	๓๗	๕,๘๗๕,๐๐๐	๓๖	๙,๐๓๖,๐๐๐	๓๓	๒,๕๔๕,๐๐๐	๑๗๒	๒๓,๖๕๕,๐๐๐
หมู่ที่ ๕ บ้านเกาะสวาด	๒๙	๒,๒๖๒,๐๐๐	๓๒	๕,๗๕๙,๒๐๐	๓๔	๔,๘๙๖,๐๐๐	๓๒	๒,๓๔๒,๐๐๐	๓๑	๔,๐๖๖,๐๐๐	๑๕๘	๑๙,๓๒๕,๒๐๐
รวม	๒๙	๒,๒๖๒,๐๐๐	๓๒	๕,๗๕๙,๒๐๐	๓๔	๔,๘๙๖,๐๐๐	๓๒	๒,๓๔๒,๐๐๐	๓๑	๔,๐๖๖,๐๐๐	๑๕๘	๑๙,๓๒๕,๒๐๐
หมู่ที่ ๖ บ้านกูบู	๓๒	๕,๑๘๐,๓๕๐	๓๒	๖,๕๙๙,๐๐๐	๓๔	๔,๑๖๗,๐๐๐	๓๒	๓,๖๗๗,๖๐๐	๓๔	๓,๔๒๓,๘๐๐	๑๖๔	๒๓,๐๔๗,๗๕๐
รวม	๓๒	๕,๑๘๐,๓๕๐	๓๒	๖,๕๙๙,๐๐๐	๓๔	๔,๑๖๗,๐๐๐	๓๒	๓,๖๗๗,๖๐๐	๓๔	๓,๔๒๓,๘๐๐	๑๖๔	๒๓,๐๔๗,๗๕๐

แบบ ผ. ๐๑/๑

บัญชีสรุปโครงการพัฒนา ที่นำมาจากแผนพัฒนาหมู่บ้าน
องค์การบริหารส่วนตำบลไพรวัน

หมู่บ้าน	ปี ๒๕๖๖		ปี ๒๕๖๗		ปี ๒๕๖๘		ปี ๒๕๖๙		ปี ๒๕๗๐		รวม ๕ ปี	
	จำนวนโครงการ	งบประมาณ (บาท)	จำนวนโครงการ	งบประมาณ (บาท)	จำนวนโครงการ	งบประมาณ (บาท)	จำนวนโครงการ	งบประมาณ (บาท)	จำนวนโครงการ	งบประมาณ (บาท)	จำนวนโครงการ	งบประมาณ (บาท)
หมู่ที่ ๗ บ้านโคกยามู	๒๘	๒,๕๘๒,๐๐๐	๓๓	๖,๔๗๐,๐๐๐	๓๖	๑๓,๐๒๘,๐๐๐	๓๔	๕,๑๓๐,๘๐๐	๓๐	๓,๔๘๑,๐๐๐	๑๖๑	๓๐,๖๙๑,๘๐๐
รวม	๒๘	๒,๕๘๒,๐๐๐	๓๓	๖,๔๗๐,๐๐๐	๓๖	๑๓,๐๒๘,๐๐๐	๓๔	๕,๑๓๐,๘๐๐	๓๐	๓,๔๘๑,๐๐๐	๑๖๑	๓๐,๖๙๑,๘๐๐
หมู่ที่ ๘ บ้านสะปอม	๒๗	๒,๘๓๒,๐๐๐	๓๑	๗,๑๑๐,๗๐๐	๓๑	๔,๘๘๔,๐๐๐	๓๑	๓,๖๕๓,๐๐๐	๓๒	๑๐,๐๙๖,๐๐๐	๑๕๒	๒๘,๕๗๕,๗๐๐
รวม	๒๗	๒,๘๓๒,๐๐๐	๓๑	๗,๑๑๐,๗๐๐	๓๑	๔,๘๘๔,๐๐๐	๓๑	๓,๖๕๓,๐๐๐	๓๒	๑๐,๐๙๖,๐๐๐	๑๕๒	๒๘,๕๗๕,๗๐๐
หมู่ที่ ๙ บ้านบาเดาะมาตี	๒๔	๔,๐๗๔,๐๐๐	๒๕	๔,๗๑๙,๐๐๐	๒๗	๒,๑๘๗,๐๐๐	๒๘	๕,๐๖๒,๐๐๐	๒๗	๔,๐๑๗,๐๐๐	๑๓๑	๒๐,๐๕๙,๐๐๐
รวม	๒๔	๔,๐๗๔,๐๐๐	๒๕	๔,๗๑๙,๐๐๐	๒๗	๒,๑๘๗,๐๐๐	๒๘	๕,๐๖๒,๐๐๐	๒๗	๔,๐๑๗,๐๐๐	๑๓๑	๒๐,๐๕๙,๐๐๐
หมู่ที่ ๑๐ บ้านบึงฉลาม	๒๙	๒,๙๘๒,๐๐๐	๓๒	๕,๘๑๕,๐๐๐	๓๒	๔,๘๙๗,๐๐๐	๓๒	๔,๕๔๔,๐๐๐	๓๓	๓,๙๘๑,๐๐๐	๑๕๘	๒๒,๒๑๙,๐๐๐
รวม	๒๙	๒,๙๘๒,๐๐๐	๓๒	๕,๘๑๕,๐๐๐	๓๒	๔,๘๙๗,๐๐๐	๓๒	๔,๕๔๔,๐๐๐	๓๓	๓,๙๘๑,๐๐๐	๑๕๘	๒๒,๒๑๙,๐๐๐
รวมทั้งหมด	๒๙๑	๓๗,๔๑๖,๓๕๐	๓๑๔	๙๕,๙๘๑,๙๐๐	๓๓๙	๑๐๓,๒๒๐,๓๐๐	๓๒๐	๘๘,๕๖๒,๔๐๐	๓๑๓	๘๒,๘๖๒,๐๐๐	๑,๕๗๗	๔๐๘,๓๔๒,๙๕๐

แบบ ผ. ๐๒

๒.บัญชีโครงการพัฒนาท้องถิ่น

รายละเอียดโครงการพัฒนา
แผนพัฒนาท้องถิ่น(พ.ศ.๒๕๖๖-๒๕๗๐)
องค์การบริหารส่วนตำบลไพรวัน

ก. ยุทธศาสตร์ชาติ ๒๐ ปี ยุทธศาสตร์ที่ ๒ ด้านความสามารถในการแข่งขัน
ข. แผนพัฒนาเศรษฐกิจและสังคมแห่งชาติ ฉบับที่ ๑๓ หมุดหมายที่ ๕ ไทยเป็นประตูการค้าการลงทุนและยุทธศาสตร์ทางโลจิสติกส์ที่สำคัญของภูมิภาค
ค. SDGs เป้าหมายที่ ๙ สร้างโครงสร้างพื้นฐานที่มีความทนทาน ส่งเสริมการพัฒนาอุตสาหกรรมที่ครอบคลุมและยั่งยืน และส่งเสริมนวัตกรรม
ง. ยุทธศาสตร์จังหวัดที่ ๒ พัฒนาคุณภาพชีวิตลดความเหลื่อมล้ำ พัฒนาจัดการโครงสร้างพื้นฐาน ทรัพยากรธรรมชาติและสิ่งแวดล้อมอย่างเป็นระบบนำไปสู่ความมั่นคงและสันติสุขที่ยั่งยืน
จ. ยุทธศาสตร์การพัฒนาของ อปท. ในเขตจังหวัดที่ ๑ ด้านโครงสร้างพื้นฐาน
๑. ยุทธศาสตร์ที่ ๑ ด้านโครงสร้างพื้นฐาน
๑.๑ กลยุทธ์ บุกเบิก สร้าง ปรับปรุง บำรุงรักษาเส้นทางคมนาคม ทางน้ำ สะพาน เขื่อน ระบบระบายน้ำ
(๑) แผนงาน อุตสาหกรรมและการโยธา

ที่	โครงการ	วัตถุประสงค์	เป้าหมาย (ผลผลิตของโครงการ)	งบประมาณ ๒๕๖๖ (บาท)	๒๕๖๗ (บาท)	๒๕๖๘ (บาท)	๒๕๖๙ (บาท)	๒๕๗๐ (บาท)	ตัวชี้วัด (KPI)	ผลที่คาดว่าจะได้รับ	หน่วยงานที่รับผิดชอบ
๑	ซ่อมแซมถนนสายต่างๆ ที่ชำรุดเสียหาย	เพื่อซ่อมแซมถนนและสะพานสายต่างๆภายในตำบลที่ชำรุดเสียหาย	ซ่อมแซมถนนภายในตำบลที่ชำ รุดเสียหายให้สามารถใช้การได้	๕๐๐,๐๐๐	๕๐๐,๐๐๐	๕๐๐,๐๐๐	๕๐๐,๐๐๐	๕๐๐,๐๐๐	ประชาชนจำนวน ๒,๐๐๐ ครัวเรือน	ประชาชนในตำบลได้รับความสะดวกในการสัญจร	กองช่าง
๒	ติดตั้งไฟฟ้าแสงสว่างในชุมชน ภายในพื้นที่ตำบลไพรวัน	เพื่อเพิ่มแสงสว่างบริเวณชุมชน	ไฟฟ้าแสงสว่างบริเวณชุมชน จำนวน ๑๘ จุด ๙ หมู่บ้าน	๙๐๐,๐๐๐	๙๐๐,๐๐๐	๙๐๐,๐๐๐	๙๐๐,๐๐๐	๙๐๐,๐๐๐	ประชาชนจำนวน ๒,๐๐๐ ครัวเรือน	มีความสะดวกปลอดภัย ในการทำกิจกรรมในที่ชุมชน	กองช่าง

แบบ ผ. ๐๒

ที่	โครงการ	วัตถุประสงค์	เป้าหมาย (ผลผลิตของโครงการ)	งบประมาณ					ตัวชี้วัด (KPI)	ผลที่คาดว่าจะได้รับ	หน่วยงานที่รับผิดชอบ
				๒๕๖๖ (บาท)	๒๕๖๗ (บาท)	๒๕๖๘ (บาท)	๒๕๖๙ (บาท)	๒๕๗๐ (บาท)			
๓	ติดตั้งและซ่อมแซมโคมไฟฟ้าสาธารณะ ในพื้นที่ตำบลไพรวัน	เพื่อติดตั้งและซ่อมแซมไฟฟ้าสาธารณะทั่วทั้งตำบล	ติดตั้งและซ่อมแซมไฟฟ้าสาธารณะจำนวน ๑๐ หมู่บ้าน	๕๐๐,๐๐๐	๕๐๐,๐๐๐	๕๐๐,๐๐๐	๕๐๐,๐๐๐	๕๐๐,๐๐๐	ประชาชนจำนวน ๒,๐๐๐ ครัวเรือน	มีไฟฟ้าสาธารณะบริเวณถนนใช้ทั่วทั้งตำบล	กองช่าง
รวม	๓ โครงการ	-	-	๑,๙๐๐,๐๐๐	๑,๙๐๐,๐๐๐	๑,๙๐๐,๐๐๐	๑,๙๐๐,๐๐๐	๑,๙๐๐,๐๐๐	-	-	-

แบบ ผ. ๐๒

ก. ยุทธศาสตร์ชาติ ๒๐ ปี ยุทธศาสตร์ที่ ๔ ด้านการสร้างโอกาสและความเสมอภาคทางสังคม

ข. แผนพัฒนาเศรษฐกิจและสังคมแห่งชาติ ฉบับที่ ๑๓ หมุดหมายที่ ๙ ไทยมีความจนข้ามรุ่นลดลงและคนไทยทุกคนมีความคุ้มครองทางสังคมที่เพียงพอ เหมาะสม

ค. SDGs เป้าหมายที่ **๑ :** ขจัดความยากจนทุกรูปแบบในทุกพื้นที่

ง. ยุทธศาสตร์จังหวัดที่ ๒ พัฒนาคุณภาพชีวิต ลดความเหลื่อมล้ำ พัฒนาจัดการโครงสร้างพื้นฐาน ทรัพยากรธรรมชาติและสิ่งแวดล้อมอย่างเป็นระบบ นำไปสู่ความมั่นคงและสันติสุขที่ยั่งยืน

จ. ยุทธศาสตร์การพัฒนาของ อปท. ในเขตจังหวัดที่ ๒ ด้านงานส่งเสริมคุณภาพชีวิต

๒. ยุทธศาสตร์ที่ ๒ ด้านงานส่งเสริมคุณภาพชีวิต

๒.๑ กลยุทธ์ ส่งเสริมงานด้านสังคมสงเคราะห์และสวัสดิการชุมชนแก่ผู้ด้อยโอกาสทางสังคม

(๑) แผนงานสังคมสงเคราะห์

ที่	โครงการ	วัตถุประสงค์	เป้าหมาย (ผลผลิตของโครงการ)	งบประมาณ					ตัวชี้วัด (KPI)	ผลที่คาดว่าจะได้รับ	หน่วยงานที่รับผิดชอบ
				๒๕๖๖ (บาท)	๒๕๖๗ (บาท)	๒๕๖๘ (บาท)	๒๕๖๙ (บาท)	๒๕๗๐ (บาท)			
๑	โครงการช่วยเหลือประชาชนตามอำนาจหน้าที่ขององค์กรปกครองส่วนท้องถิ่น กรณีการส่งเสริมและพัฒนาคุณภาพชีวิต	เพื่อช่วยเหลือประชาชนผู้ประสบสาธารณะภัย หรือภัยพิบัติฉุกเฉิน และการส่งเสริมด้านคุณภาพชีวิต	ช่วยเหลือและส่งเสริมคุณภาพชีวิตประชาชนในตำบลไพรวัน	๑๐๐,๐๐๐	๑๐๐,๐๐๐	๑๐๐,๐๐๐	๑๐๐,๐๐๐	๑๐๐,๐๐๐	ประชาชนตำบลไพรวัน จำนวน ๑๐ หมู่บ้าน	สามารถช่วยเหลือประชาชนผู้ประสบสาธารณะภัยหรือภัยพิบัติฉุกเฉินและการส่งเสริมด้านคุณภาพชีวิต	สำนักปลัด
รวม	๑ โครงการ	-	-	๑๐๐,๐๐๐	๑๐๐,๐๐๐	๑๐๐,๐๐๐	๑๐๐,๐๐๐	๑๐๐,๐๐๐	-	-	-

แบบ ผ. ๐๒

ก. ยุทธศาสตร์ชาติ ๒๐ ปี ยุทธศาสตร์ที่ ๓ ด้านการพัฒนาและเสริมสร้างศักยภาพทรัพยากรมนุษย์
ข. แผนพัฒนาเศรษฐกิจและสังคมแห่งชาติ ฉบับที่ ๑๓ หมุดหมายที่ ๑๒ ไทยมีกำลังคนสมรรถนะสูงมุ่งเรียนรู้อย่างต่อเนื่องตอบโจทย์การพัฒนาแห่งอนาคต
ค. SDGs เป้าหมายที่ ๔ : การสร้างหลักประกันว่าทุกคนมีการศึกษาที่มีคุณภาพอย่างครอบคลุมและเท่าเทียมและสนับสนุนโอกาสในการเรียนรู้ตลอดชีวิต
ง. ยุทธศาสตร์จังหวัดที่ ๒ พัฒนาคุณภาพชีวิต ลดความเหลื่อมล้ำ พัฒนา จัดการโครงสร้างพื้นฐาน ทรัพยากรธรรมชาติและสิ่งแวดล้อมอย่างเป็นระบบ นำไปสู่ความมั่นคงและสันติสุขที่ยั่งยืน
จ. ยุทธศาสตร์การพัฒนาของ อปท. ในเขตจังหวัดที่ ๒ ด้านงานส่งเสริมคุณภาพชีวิต
๒. ยุทธศาสตร์ที่ ๒ ด้านงานส่งเสริมคุณภาพชีวิต
๒.๒ กลยุทธ์ ส่งเสริมการศึกษาทั้งใน นอกระบบและตามอัธยาศัย โดยสนับสนุนให้ประชาชนมีส่วนร่วมในการจัดการศึกษา
(๑) แผนงาน การศึกษา

ที่	โครงการ	วัตถุประสงค์	เป้าหมาย (ผลผลิตของโครงการ)	งบประมาณ					ตัวชี้วัด (KPI)	ผลที่คาดว่าจะได้รับ	หน่วยงานที่รับผิดชอบ
				๒๕๖๖ (บาท)	๒๕๖๗ (บาท)	๒๕๖๘ (บาท)	๒๕๖๙ (บาท)	๒๕๗๐ (บาท)			
๑	โครงการสนับสนุนค่าใช้จ่ายการบริหารสถานศึกษาให้แก่ ศพด. เทิดไท้องค์ราชันบ้านกูบู ศพด. บาดาะมาตี ศพด.พรุกาบแดง	เพื่อเป็นค่าใช้จ่ายในการบริหารสถานศึกษาให้แก่ ศพด. ในเขตตำบลไพรวัน	เด็กในศูนย์พัฒนาเด็กเล็ก จำนวน ๓ ศูนย์	๑,๖๗๐,๐๐๐	๑,๖๗๐,๐๐๐	๑,๖๗๐,๐๐๐	๑,๖๗๐,๐๐๐	๑,๖๗๐,๐๐๐	เด็กเล็กจำนวน ๓ ศูนย์	เด็กนักเรียนใน ศพด. มีพัฒนาการที่ดีตามช่วงวัย	กองการศึกษา

แบบ ผ. ๐๒

ที่	โครงการ	วัตถุประสงค์	เป้าหมาย (ผลผลิตของโครงการ)	งบประมาณ					ตัวชี้วัด (KPI)	ผลที่คาดว่าจะได้รับ	หน่วยงานที่รับผิดชอบ
				๒๕๖๖ (บาท)	๒๕๖๗ (บาท)	๒๕๖๘ (บาท)	๒๕๖๙ (บาท)	๒๕๗๐ (บาท)			
๒	อาหารกลางวันสำหรับเด็กนักเรียนของโรงเรียนบ้านกูบู	เพื่อสนับสนุนงบประมาณสำหรับอาหารกลางวันแก่เด็กนักเรียนโรงเรียนบ้านกูบู	เด็กนักเรียนโรงเรียนบ้านกูบู จำนวน ๒๘๔ คน	๑,๒๔๙,๖๐๐	๑,๒๘๐,๐๐๐	๑,๒๘๐,๐๐๐	๑,๒๘๐,๐๐๐	๑,๒๘๐,๐๐๐	เด็กนักเรียนโรงเรียนบ้านกูบู จำนวน ๒๘๔ คน	เด็กนักเรียนโรงเรียนบ้านกูบู มีพัฒนาการที่ดีบริโภคอาหารที่มีคุณภาพมีสารอาหารครบถ้วน	กองการศึกษา
๓	อาหารกลางวันสำหรับเด็กนักเรียนของโรงเรียนบ้านโคกยามู	เพื่อสนับสนุนงบประมาณสำหรับอาหารกลางวันแก่เด็กนักเรียนโรงเรียนบ้านโคกยามู	เด็กนักเรียนโรงเรียนบ้านโคกยามู จำนวน ๒๓๐ คน	๑,๐๑๒,๐๐๐	๑,๑๐๐,๐๐๐	๑,๑๐๐,๐๐๐	๑,๑๐๐,๐๐๐	๑,๑๐๐,๐๐๐	เด็กนักเรียนโรงเรียนบ้านโคกยามู จำนวน ๒๓๐ คน	เด็กนักเรียนโรงเรียนบ้านโคกยามู มีพัฒนาการที่ดี บริโภคอาหารที่มีคุณภาพมีสารอาหารรบถ้วน	กองการศึกษา

แบบ ผ. ๐๒

ที่	โครงการ	วัตถุประสงค์	เป้าหมาย (ผลผลิตของโครงการ)	งบประมาณ					ตัวชี้วัด (KPI)	ผลที่คาดว่าจะได้รับ	หน่วยงานที่รับผิดชอบ
				๒๕๖๖ (บาท)	๒๕๖๗ (บาท)	๒๕๖๘ (บาท)	๒๕๖๙ (บาท)	๒๕๗๐ (บาท)			
๔	อาหารกลางวันสำหรับเด็กนักเรียนของโรงเรียนบ้านตอหลัง	เพื่อสนับสนุนงบประมาณสำหรับอาหารกลางวันแก่เด็กนักเรียนโรงเรียนบ้านตอหลัง	เด็กนักเรียนโรงเรียนบ้านตอหลัง จำนวน ๕๑ คน	๒๗๕,๔๐๐	๓๗๐,๐๐๐	๓๗๐,๐๐๐	๓๗๐,๐๐๐	๓๗๐,๐๐๐	เด็กนักเรียนโรงเรียนบ้านตอหลัง จำนวน ๕๑ คน	เด็กนักเรียนโรงเรียนบ้านตอหลัง มีพัฒนาการที่ดี บริโภคอาหารที่มีคุณภาพมีสารอาหารครบถ้วน	กองการศึกษา
๕	อาหารกลางวันสำหรับเด็กนักเรียนของโรงเรียนบ้านไพรวัน	เพื่อสนับสนุนงบประมาณสำหรับอาหารกลางวันแก่เด็กนักเรียนโรงเรียนบ้านไพรวัน	เด็กนักเรียนโรงเรียนบ้านไพรวัน จำนวน ๑๗๐ คน	๗๔๘,๐๐๐	๗๕๐,๐๐๐	๗๕๐,๐๐๐	๗๕๐,๐๐๐	๗๕๐,๐๐๐	เด็กนักเรียนโรงเรียนบ้านไพรวัน จำนวน ๑๗๐ คน	เด็กนักเรียนโรงเรียนบ้านไพรวัน มีพัฒนาการที่ดี บริโภคอาหารที่มีคุณภาพมีสารอาหารครบถ้วน	กองการศึกษา

แบบ ผ. ๐๒

ที่	โครงการ	วัตถุประสงค์	เป้าหมาย (ผลผลิตของโครงการ)	งบประมาณ					ตัวชี้วัด (KPI)	ผลที่คาดว่าจะได้รับ	หน่วยงานที่รับผิดชอบ
				๒๕๖๖ (บาท)	๒๕๖๗ (บาท)	๒๕๖๘ (บาท)	๒๕๖๙ (บาท)	๒๕๗๐ (บาท)			
๖	อาหารกลางวันสำหรับเด็กนักเรียนของโรงเรียนบ้านสะปอม	เพื่อสนับสนุนงบประมาณสำหรับอาหารกลางวันแก่เด็กนักเรียนโรงเรียนบ้านสะปอม	เด็กนักเรียนโรงเรียนบ้านสะปอม จำนวน ๑๑๖ คน	๕๕๖,๖๐๐	๕๖๐,๐๐๐	๕๖๐,๐๐๐	๕๖๐,๐๐๐	๕๖๐,๐๐๐	เด็กนักเรียนโรงเรียนบ้านสะปอม จำนวน ๑๑๖ คน	เด็กนักเรียนโรงเรียนบ้านสะปอม มีพัฒนาการที่ดี บริโภคอาหารที่มีคุณภาพมีสารอาหารครบถ้วน	กองการศึกษา
๗	อาหารกลางวันสำหรับเด็กนักเรียนของโรงเรียนวัดเกาะสวาด	เพื่อสนับสนุนงบประมาณสำหรับอาหารกลางวันแก่เด็กนักเรียนโรงเรียนวัดเกาะสวาด	เด็กนักเรียนโรงเรียนวัดเกาะสวาด จำนวน ๖๕ คน	๓๕๑,๐๐๐	๓๕๐,๐๐๐	๓๕๐,๐๐๐	๓๕๐,๐๐๐	๓๕๐,๐๐๐	เด็กนักเรียนโรงเรียนวัดเกาะสวาด จำนวน ๖๕ คน	เด็กนักเรียนโรงเรียนวัดเกาะสวาดมีพัฒนาการที่ดี บริโภคอาหารที่มีคุณภาพมีสารอาหารครบถ้วน	กองการศึกษา

แบบ ผ. ๐๒

ที่	โครงการ	วัตถุประสงค์	เป้าหมาย (ผลผลิตของโครงการ)	งบประมาณ					ตัวชี้วัด (KPI)	ผลที่คาดว่าจะได้รับ	หน่วยงานที่รับผิดชอบ
				๒๕๖๖ (บาท)	๒๕๖๗ (บาท)	๒๕๖๘ (บาท)	๒๕๖๙ (บาท)	๒๕๗๐ (บาท)			
๘	อาหารกลางวันสำหรับเด็กนักเรียนของโรงเรียนวัดทรายขาว	เพื่อสนับสนุนงบประมาณสำหรับอาหารกลางวันแก่เด็กนักเรียนโรงเรียนวัดทรายขาว	เด็กนักเรียนโรงเรียนวัดทรายขาว จำนวน ๖๕ คน	๓๕๑,๐๐๐	๓๕๓,๐๐๐	๓๕๓,๐๐๐	๓๕๓,๐๐๐	๓๕๓,๐๐๐	เด็กนักเรียนโรงเรียนวัดทรายขาว จำนวน ๖๕ คน	เด็กนักเรียนโรงเรียนวัดทรายขาว มีพัฒนาการที่ดี บริโภคอาหารที่มีคุณภาพมีสารอาหารครบถ้วน	กองการศึกษา
๙	อาหารเสริม(นม)สำหรับเด็กนักเรียนของโรงเรียนในเขตตำบลไพรวันและสำหรับเด็กในศูนย์พัฒนาเด็กเล็กในเขตตำบลไพรวัน	เพื่อสนับสนุนงบประมาณสำหรับอาหารเสริมนมแก่นักเรียนและเด็กใน ศพด. เขตตำบลไพรวัน	เด็กนักเรียนของโรงเรียนในเขตตำบลไพรวันและเด็กในศูนย์พัฒนาเด็กเล็กในเขตตำบลไพรวัน	๒,๔๑๘,๑๘๖	๒,๕๐๐,๐๐๐	๒,๕๐๐,๐๐๐	๒,๕๐๐,๐๐๐	๒,๕๐๐,๐๐๐	เด็กนักเรียนของโรงเรียนในเขตตำบลไพรวัน จำนวน ๗ โรง และเด็กในศูนย์พัฒนาเด็กเล็กจำนวน ๓ ศูนย์	เด็กนักเรียนในพื้นที่ตำบลไพรวันและเด็กในศูนย์พัฒนาเด็กเล็กได้รับอาหารเสริมนม	กองการศึกษา

แบบ ผ. ๐๒

ที่	โครงการ	วัตถุประสงค์	เป้าหมาย (ผลผลิตของโครงการ)	งบประมาณ					ตัวชี้วัด (KPI)	ผลที่คาดว่าจะได้รับ	หน่วยงานที่รับผิดชอบ
				๒๕๖๖ (บาท)	๒๕๖๗ (บาท)	๒๕๖๘ (บาท)	๒๕๖๙ (บาท)	๒๕๗๐ (บาท)			
๑๐	โครงการส่งเสริมสุขภาพช่องปากในเด็กปฐมวัย	เพื่อสร้างให้เด็กมีพฤติกรรมทันตสุขภาพที่ดีเหมาะสมวัย	เด็กในศูนย์พัฒนาเด็กเล็ก จำนวน ๓ ศูนย์	๓๐,๐๐๐	๓๐,๐๐๐	๓๐,๐๐๐	๓๐,๐๐๐	๓๐,๐๐๐	เด็กในศูนย์พัฒนาเด็กเล็ก จำนวน ๓ ศูนย์	เด็กในศูนย์พัฒนาเด็กเล็ก จำนวน ๓ ศูนย์ มีพฤติกรรมทันตสุขภาพที่ดีเหมาะสมกับช่วงวัย	กองการศึกษา
๑๑	โครงการทัศนศึกษาแหล่งเรียนรู้	เพื่อส่งเสริมการเรียนรู้สำหรับ เด็กและผู้ปกครองของศูนย์พัฒนาเด็กเล็ก จำนวน ๓ ศูนย์	เด็กเล็กและผู้ปกครอง จำนวน ๓ ศูนย์	๖๐,๐๐๐	๗๐,๐๐๐	๗๐,๐๐๐	๗๐,๐๐๐	๗๐,๐๐๐	เด็กเล็กและผู้ปกครอง จำนวน ๓ ศูนย์	เด็กเล็ก ในศพด. ได้รับความรู้และประสบการณ์จากการทัศนศึกษา	กองการศึกษา

แบบ ผ. ๐๒

ที่	โครงการ	วัตถุประสงค์	เป้าหมาย (ผลผลิตของโครงการ)	งบประมาณ					ตัวชี้วัด (KPI)	ผลที่คาดว่าจะได้รับ	หน่วยงานที่รับผิดชอบ
				๒๕๖๖ (บาท)	๒๕๖๗ (บาท)	๒๕๖๘ (บาท)	๒๕๖๙ (บาท)	๒๕๗๐ (บาท)			
๑๒	โครงการต่อต้านการทุจริตในเด็กและเยาวชน	เพื่อสร้างภูมิคุ้มกันทางสังคมให้เด็กและเยาวชนไม่ยอมรับพฤติกรรมทุจริตคอรัปชั่น และการโกงทุกรูปแบบ	เด็กและเยาวชนในตำบลไพรวัน	๓๐,๐๐๐	๓๐,๐๐๐	๓๐,๐๐๐	๓๐,๐๐๐	๓๐,๐๐๐	เด็กและเยาวชน จำนวน ๑๐๐ คน	เด็กและเยาวชนมีภูมิคุ้มกันทางสังคม ไม่ยอมรับพฤติกรรมทุจริต คอรัปชั่น และการโกงทุกรูปแบบ	กองการศึกษา
๑๓	โครงการก้าวแรกสู่ความสำเร็จของเด็กปฐมวัย	เพื่อสร้างความภาคภูมิใจและความสำเร็จขั้นพื้นฐานของเด็กปฐมวัย	เด็กในศูนย์พัฒนาเด็กเล็ก จำนวน ๓ ศูนย์			๕๐,๐๐๐	๕๐,๐๐๐	๕๐,๐๐๐	เด็กในศูนย์พัฒนาเด็กเล็ก จำนวน ๓ ศูนย์	เด็กมีความความภาคภูมิใจและความสำเร็จขั้นพื้นฐานของเด็กปฐมวัย	กองการศึกษา
รวม	๑๓ โครงการ			๘,๗๕๑,๗๘๖	๙,๐๖๓,๐๐๐	๙,๑๑๓,๐๐๐	๙,๑๑๓,๐๐๐	๙,๑๑๓,๐๐๐			

แบบ ผ. ๐๒

ก. ยุทธศาสตร์ชาติ ๒๐ ปี ยุทธศาสตร์ที่ ๓ ด้านการพัฒนาและเสริมสร้างศักยภาพทรัพยากรมนุษย์
ข. แผนพัฒนาเศรษฐกิจและสังคมแห่งชาติ ฉบับที่ ๑๓ หมุดหมายที่ ๑๒ ไทยมีกำลังคนสมรรถนะสูงมุ่งเรียนรู้อย่างต่อเนื่องตอบโจทย์การพัฒนาแห่งอนาคต
ค. SDGs เป้าหมายที่ ๔ : การสร้างหลักประกันว่าทุกคนมีการศึกษาที่มีคุณภาพอย่างครอบคลุมและเท่าเทียมและสนับสนุนโอกาสในการเรียนรู้ตลอดชีวิต
ง. ยุทธศาสตร์จังหวัดที่ ๒ พัฒนาคุณภาพชีวิต ลดความเหลื่อมล้ำ พัฒนา จัดการโครงสร้างพื้นฐาน ทรัพยากรธรรมชาติและสิ่งแวดล้อมอย่างเป็นระบบ นำไปสู่ความมั่นคงและสันติสุขที่ยั่งยืน
จ. ยุทธศาสตร์การพัฒนาของ อปท. ในเขตจังหวัดที่ ๒ ด้านงานส่งเสริมคุณภาพชีวิต
๒. ยุทธศาสตร์ที่ ๒ ด้านงานส่งเสริมคุณภาพชีวิต
๒.๒ กลยุทธ์ ส่งเสริมการศึกษาทั้งใน นอกระบบและตามอัธยาศัย โดยสนับสนุนให้ประชาชนมีส่วนร่วมในการจัดการศึกษา
(๒) แผนงาน อุตสาหกรรมและการโยธา

ที่	โครงการ	วัตถุประสงค์	เป้าหมาย (ผลผลิตของโครงการ)	งบประมาณ					ตัวชี้วัด (KPI)	ผลที่คาดว่าจะได้รับ	หน่วยงานที่รับผิดชอบ
				๒๕๖๖ (บาท)	๒๕๖๗ (บาท)	๒๕๖๘ (บาท)	๒๕๖๙ (บาท)	๒๕๗๐ (บาท)			
๑	โครงการซ่อมแซมอาคารศูนย์พัฒนาเด็กเล็กเทิดไท้องค์ราชันบ้านกูบู	เพื่อซ่อมแซมอาคารศูนย์พัฒนาเด็กเล็กเทิดไท้องค์ราชันบ้านกูบู	อาคารศูนย์พัฒนาเด็กเล็ก จำนวน ๑ ศูนย์		๓๒๘,๐๐๐				อาคารศูนย์พัฒนาเด็กเล็ก จำนวน ๑ ศูนย์	เด็กนักเรียนใน ศพด. มีสถานที่เรียนเหมาะสมปลอดภัย	กองช่าง
๒	โครงการปรับปรุงอาคารศูนย์พัฒนาเด็กเล็กบ้านบาเดาะมาตี	เพื่อปรับปรุงอาคารศูนย์พัฒนาเด็กเล็กบ้านบาเดาะมาตี	ปรับปรุงอาคารศูนย์พัฒนาเด็กเล็ก จำนวน ๑ ศูนย์			๒๕๕,๐๐๐			อาคารศูนย์พัฒนาเด็กเล็ก จำนวน ๑ ศูนย์	เด็กนักเรียนใน ศพด. มีสถานที่เรียนเหมาะสมปลอดภัย	กองช่าง
รวม	๒ โครงการ			-	๓๒๘,๐๐๐	๒๕๕,๐๐๐					

แบบ ผ. ๐๒

ก. ยุทธศาสตร์ชาติ ๒๐ ปี ยุทธศาสตร์ที่ ๓ ด้านการพัฒนาและเสริมสร้างศักยภาพทรัพยากรมนุษย์

ข. แผนพัฒนาเศรษฐกิจและสังคมแห่งชาติ ฉบับที่ ๑๓ หมุดหมายที่ ๔ ไทยเป็นศูนย์กลางทางการแพทย์และสุขภาพมูลค่าสูง

ค. SDGs เป้าหมายที่ ๓ : สร้างหลักประกันว่าคนมีชีวิตที่มีสุขภาพดีและส่งเสริมความเป็นอยู่ที่ดีสำหรับทุกคนในทุกวัย

ง. ยุทธศาสตร์จังหวัดที่ ๒ พัฒนาคุณภาพชีวิต ลดความเหลื่อมล้ำ พัฒนา จัดการโครงสร้างพื้นฐาน ทรัพยากรธรรมชาติและสิ่งแวดล้อมอย่างเป็นระบบ นำไปสู่ความมั่นคงและสันติสุขที่ยั่งยืน

จ. ยุทธศาสตร์การพัฒนาของ อปท. ในเขตจังหวัดที่ ๒ ด้านงานส่งเสริมคุณภาพชีวิต

๒. ยุทธศาสตร์ที่ ๒ ด้านงานส่งเสริมคุณภาพชีวิต

๒.๓ กลยุทธ์ สนับสนุนการป้องกันและแก้ไขปัญหายาเสพติด

(๑) แผนงานสร้างความเข้มแข็งของชุมชน

ที่	โครงการ	วัตถุประสงค์	เป้าหมาย (ผลผลิตของโครงการ)	งบประมาณ					ตัวชี้วัด (KPI)	ผลที่คาดว่าจะได้รับ	หน่วยงานที่รับผิดชอบ
				๒๕๖๖ (บาท)	๒๕๖๗ (บาท)	๒๕๖๘ (บาท)	๒๕๖๙ (บาท)	๒๕๗๐ (บาท)			
๑	จัดกิจกรรมรณรงค์ต่อต้านยาเสพติด	จัดกิจกรรมรณรงค์ต่อต้านยาเสพติดในเขตตำบลไพรวัน	จัดกิจกรรมรณรงค์ต่อต้านยาเสพติด จำนวน ๑ ครั้ง	๑๐,๐๐๐	๑๐,๐๐๐	๑๐,๐๐๐	๑๐,๐๐๐	๑๐,๐๐๐	ผู้เข้าร่วมโครงการ จำนวน ๑๐๐ คน	ปัญหาเสพติดในพื้นที่ลดลง	สำนักปลัด
๒	โครงการฝึกอบรมชุมชนเข้มแข็งห่างไกลยาเสพติด	เพื่อป้องกันการแพร่ระบาดของยาเสพติดในชุมชน	ผู้นำชุมชน จำนวน ๘๐ คน	๑๒๐,๐๐๐	๑๒๐,๐๐๐	๑๒๐,๐๐๐	๑๒๕,๐๐๐	๑๒๕,๐๐๐	ผู้นำชุมชน จำนวน ๘๐ คน	ปัญหายาเสพติดในตำบลไพรวันลดลงจากเดิม	สำนักปลัด

แบบ ผ. ๐๒

ที่	โครงการ	วัตถุประสงค์	เป้าหมาย (ผลผลิตของโครงการ)	งบประมาณ					ตัวชี้วัด (KPI)	ผลที่คาดว่าจะได้รับ	หน่วยงานที่รับผิดชอบ
				๒๕๖๖ (บาท)	๒๕๖๗ (บาท)	๒๕๖๘ (บาท)	๒๕๖๙ (บาท)	๒๕๗๐ (บาท)			
๓	โครงการฝึกอบรมและทัศนศึกษาดูงานชุมชนปลอดยาเสพติด ตามแนวเศรษฐกิจพอเพียงสำหรับคณะผู้บริหาร สมาชิกสภา อบต. ผู้นำชุมชน ผู้นำศาสนา และ อสม.	เพื่อป้องกันการแพร่ระบาดของยาเสพติดในชุมชน	คณะผู้บริหาร สมาชิกสภา อบต. ผู้นำชุมชน ผู้นำศาสนา และ อสม. จำนวน ๘๐ คน	-	๕๐๐,๐๐๐	๕๐๐,๐๐๐	๕๐๐,๐๐๐	๕๐๐,๐๐๐	คณะผู้บริหาร สมาชิกสภา อบต. ผู้นำชุมชน ผู้นำศาสนา และ อสม. จำนวน ๘๐ คน	ปัญหายาเสพติดในตำบลไพรวันลดลงจากเดิม	สำนักปลัด
รวม	๓ โครงการ	-	-	๑๓๐,๐๐๐	๖๓๐,๐๐๐	๖๓๐,๐๐๐	๖๓๕,๐๐๐	๖๓๕,๐๐๐	-	-	-

แบบ ผ. ๐๒

ก. ยุทธศาสตร์ชาติ ๒๐ ปี ยุทธศาสตร์ที่ ๓ ด้านการพัฒนาและเสริมสร้างศักยภาพทรัพยากรมนุษย์

ข. แผนพัฒนาเศรษฐกิจและสังคมแห่งชาติ ฉบับที่ ๑๓ หมุดหมายที่ ๔ ไทยเป็นศูนย์กลางทางการแพทย์และสุขภาพมูลค่าสูง

ค. SDGs เป้าหมายที่ ๓ : สร้างหลักประกันว่าคนมีชีวิตที่มีสุขภาพดีและส่งเสริมความเป็นอยู่ที่ดีสำหรับทุกคนในทุกวัย

ง. ยุทธศาสตร์จังหวัดที่ ๒ พัฒนาคุณภาพชีวิต ลดความเหลื่อมล้ำ พัฒนา จัดการโครงสร้างพื้นฐาน ทรัพยากรธรรมชาติและสิ่งแวดล้อมอย่างเป็นระบบ นำไปสู่ความมั่นคงและสันติสุขที่ยั่งยืน

จ. ยุทธศาสตร์การพัฒนาของ อปท. ในเขตจังหวัดที่ ๒ ด้านงานส่งเสริมคุณภาพชีวิต

๒. ยุทธศาสตร์ที่ ๒ ด้านงานส่งเสริมคุณภาพชีวิต

๒.๔ กลยุทธ์ ส่งเสริมสนับสนุนการพัฒนาคุณภาพชีวิตของประชาชน

(๑) แผนงานสร้างความเข้มแข็งของชุมชน

ที่	โครงการ	วัตถุประสงค์	เป้าหมาย (ผลผลิตของโครงการ)	งบประมาณ					ตัวชี้วัด (KPI)	ผลที่คาดว่าจะได้รับ	หน่วยงานที่รับผิดชอบ
				๒๕๖๖ (บาท)	๒๕๖๗ (บาท)	๒๕๖๘ (บาท)	๒๕๖๙ (บาท)	๒๕๗๐ (บาท)			
๑	โครงการป้องกันและแก้ไขปัญหาความรุนแรงต่อเด็ก สตรี และบุคคลในครอบครัว	เพื่อให้ความรู้เกี่ยวกับ พ.ร.บ. คุ้มครองผู้ถูกกระทำด้วยความรุนแรงในครอบครัวแก่ผู้นำกลุ่มต่างๆ ในตำบล	ผู้นำชุมชน จำนวน ๘๐ คน	๒๐,๐๐๐	๒๐,๐๐๐	๒๐,๐๐๐	๒๐,๐๐๐	๒๐,๐๐๐	ผู้นำชุมชน จำนวน ๘๐ คน	ผู้นำชุมชนมีความรู้เรื่อง พ.ร.บ. คุ้มครองผู้ถูกกระทำด้วยความรุนแรงในครอบครัว	สำนักปลัด
๒	โครงการฝึกอบรมพัฒนาคุณภาพและบูรณาการแผนชุมชนและแผนพัฒนาท้องถิ่น	เพื่อให้ความรู้เกี่ยวกับแนวทางการจัดทำแผนชุมชนและแผนพัฒนาท้องถิ่น	จัดโครงการ จำนวน ๑ ครั้ง / ๑ หมู่บ้าน	๑๕,๐๐๐	๑๕,๐๐๐	๑๕,๐๐๐	๑๕,๐๐๐	๑๕,๐๐๐	จำนวน ๑๐ หมู่บ้าน	ประชาชนเข้ามามีส่วนร่วมในการจัดทำแผนพัฒนาของ อปท.	อบต.

แบบ ผ. ๐๒

ที่	โครงการ	วัตถุประสงค์	เป้าหมาย (ผลผลิตของโครงการ)	งบประมาณ					ตัวชี้วัด (KPI)	ผลที่คาดว่าจะได้รับ	หน่วยงานที่รับผิดชอบ
				๒๕๖๖ (บาท)	๒๕๖๗ (บาท)	๒๕๖๘ (บาท)	๒๕๖๙ (บาท)	๒๕๗๐ (บาท)			
๓	โครงการอบรมกฎหมายน่ารู้สู่ชุมชน	เพื่อให้ผู้เข้ารับการอบรมมีความรู้เบื้องต้นเกี่ยวกับกฎหมายทั่วไปที่ประชาชนควรรู้และมีความรู้เกี่ยวกับสิทธิและหน้าที่ของตน	ประชาชนทั่วไป จำนวน ๕๐ คน	๑๕,๐๐๐	๑๕,๐๐๐	๑๕,๐๐๐	๑๕,๐๐๐	๑๕,๐๐๐	ประชาชนทั่วไป จำนวน ๕๐ คน	ผู้เข้ารับการอบรมมีความรู้ความเข้าใจเบื้องต้นเกี่ยวกับสิทธิและหน้าที่ของประชาชน	สำนักปลัด
รวม	๓ โครงการ	-	-	๕๐,๐๐๐	๕๐,๐๐๐	๕๐,๐๐๐	๕๐,๐๐๐	๕๐,๐๐๐	-	-	-

แบบ ผ. ๐๒

ก. ยุทธศาสตร์ชาติ ๒๐ ปี ยุทธศาสตร์ที่ ๑ ด้านความมั่นคง

ข. แผนพัฒนาเศรษฐกิจและสังคมแห่งชาติ ฉบับที่ ๑๓ หมุดหมายที่ ๘ ไทยมีพื้นที่และเมืองอัจฉริยะที่น่าอยู่ ปลอดภัยเติบโตได้อย่างยั่งยืน

ค. SDGs เป้าหมายที่ ๑๖ : สนับสนุนสังคมที่สงบสุขและครอบคลุมที่เอื้อต่อการพัฒนาที่ยั่งยืนให้ทุกคนเข้าถึงกระบวนการยุติธรรมและสร้างสถาบันที่มีประสิทธิภาพมีความรับผิดชอบและทุกคนสามารถเข้าถึงในทุกระดับ

ง. ยุทธศาสตร์จังหวัดที่ ๒ พัฒนาคุณภาพชีวิต ลดความเหลื่อมล้ำ พัฒนา จัดการโครงสร้างพื้นฐาน ทรัพยากรธรรมชาติและสิ่งแวดล้อมอย่างเป็นระบบ นำไปสู่ความมั่นคงและสันติสุขที่ยั่งยืน

จ. ยุทธศาสตร์การพัฒนาของ อปท. ในเขตจังหวัดที่ ๓ ด้านการจัดระเบียบชุมชน/สังคมและการรักษาความสงบเรียบร้อย

๓. ยุทธศาสตร์ที่ ๓ ด้านการจัดระเบียบชุมชน/สังคมและการรักษาความสงบเรียบร้อย

๓.๑ กลยุทธ์ ส่งเสริมให้ความรู้ ความเข้าใจ แก่ประชาชน เกี่ยวกับการเมืองการปกครองระบอบประชาธิปไตย

(๑) แผนงาน บริหารงานทั่วไป

ที่	โครงการ	วัตถุประสงค์	เป้าหมาย (ผลผลิตของโครงการ)	งบประมาณ					ตัวชี้วัด (KPI)	ผลที่คาดว่าจะได้รับ	หน่วยงานที่รับผิดชอบ
				๒๕๖๖ (บาท)	๒๕๖๗ (บาท)	๒๕๖๘ (บาท)	๒๕๖๙ (บาท)	๒๕๗๐ (บาท)			
๑	โครงการประชาสัมพันธ์ และรณรงค์การมีส่วนร่วมทางการเมืองแก่ประชาชน	เพื่อให้ประชาชนมีความรู้เกี่ยวกับการมีส่วนร่วมทางการเมือง	ประชาชนในตำบลไพรวัน จำนวน ๑๐ หมู่บ้าน	๒๐,๐๐๐	๒๐,๐๐๐	๒๐,๐๐๐	๒๐,๐๐๐	๒๐,๐๐๐	ประชาชนจำนวน ๑๐ หมู่บ้าน	ประชาชนมีความรู้ความเข้าใจในระบอบประชาธิปไตย	สำนักปลัด
รวม	๑ โครงการ	-	-	๒๐,๐๐๐	๒๐,๐๐๐	๒๐,๐๐๐	๒๐,๐๐๐	๒๐,๐๐๐	-	-	-

แบบ ผ. ๐๒

ก. ยุทธศาสตร์ชาติ ๒๐ ปี ยุทธศาสตร์ที่ ๑ ด้านความมั่นคง

ข. แผนพัฒนาเศรษฐกิจและสังคมแห่งชาติ ฉบับที่ ๑๓ หมุดหมายที่ ๘ ไทยมีพื้นที่และเมืองอัจฉริยะที่น่าอยู่ ปลอดภัยเติบโตได้อย่างยั่งยืน

ค. SDGs เป้าหมายที่ ๑๖ : สนับสนุนสังคมที่สงบสุขและครอบคลุมที่เอื้อต่อการพัฒนาที่ยั่งยืนให้ทุกคนเข้าถึงกระบวนการยุติธรรมและสร้างสถาบันที่มีประสิทธิภาพมีความรับผิดชอบและทุกคนสามารถเข้าถึงในทุกระดับ

ง. ยุทธศาสตร์จังหวัดที่ ๒ พัฒนาคุณภาพชีวิต ลดความเหลื่อมล้ำ พัฒนา จัดการโครงสร้างพื้นฐาน ทรัพยากรธรรมชาติและสิ่งแวดล้อมอย่างเป็นระบบ นำไปสู่ความมั่นคงและสันติสุขที่ยั่งยืน

จ. ยุทธศาสตร์การพัฒนาของ อปท. ในเขตจังหวัดที่ ๓ ด้านการจัดระเบียบชุมชน/สังคมและการรักษาความสงบเรียบร้อย

๓. ยุทธศาสตร์ที่ ๓ ด้านการจัดระเบียบชุมชน/สังคมและการรักษาความสงบเรียบร้อย

๓.๒ กลยุทธ์ พัฒนาศักยภาพของท้องถิ่นในการป้องกันและบรรเทาสาธารณภัยตลอดจนการรักษาความสงบเรียบร้อยในท้องถิ่น

(๑) แผนงาน รักษาความสงบภายใน

ที่	โครงการ	วัตถุประสงค์	เป้าหมาย (ผลผลิตของโครงการ)	งบประมาณ					ตัวชี้วัด (KPI)	ผลที่คาดว่าจะได้รับ	หน่วยงานที่รับผิดชอบ
				๒๕๖๖ (บาท)	๒๕๖๗ (บาท)	๒๕๖๘ (บาท)	๒๕๖๙ (บาท)	๒๕๗๐ (บาท)			
๑	โครงการฝึกอบรม อปพร.(หลักสูตรจัดตั้ง)	เพื่อจัดอบรมให้ความรู้ด้านการป้องกันภัยฝ่ายพลเรือน	จัดฝึกอบรม อปพร. ปีละ ๑ ครั้ง	๑๕๐,๐๐๐	๑๕๐,๐๐๐	๑๕๐,๐๐๐	๑๕๐,๐๐๐	๑๕๐,๐๐๐	ฝึกอบรม จำนวน ๑ ครั้ง	อปพร. มีความรู้ในการป้องกันภัยและสามารถช่วยเหลือประชาชนเมื่อเกิดเหตุสาธารณภัย	สำนักปลัด
๒	โครงการช่วยเหลือประชาชนในการปฏิบัติงานของเจ้าหน้าที่ด้านสาธารณภัย	เพื่อดำเนินงานด้านสาธารณภัยอย่างมีขั้นตอน และมีประสิทธิภาพ	เจ้าหน้าที่ของทางราชการผู้มาให้ความช่วยเหลือด้านสาธารณภัย	๕๐,๐๐๐	๕๐,๐๐๐	๕๐,๐๐๐	๕๐,๐๐๐	๕๐,๐๐๐	เจ้าหน้าที่ผู้มาให้ความช่วยเหลือด้านสาธารณภัย จำนวน ๕๐ คน	การดำเนินงานด้านสาธารณภัยอย่างมีขั้นตอนและมีประสิทธิภาพ	สำนักปลัด

แบบ ผ. ๐๒

ที่	โครงการ	วัตถุประสงค์	เป้าหมาย (ผลผลิตของโครงการ)	งบประมาณ					ตัวชี้วัด (KPI)	ผลที่คาดว่าจะได้รับ	หน่วยงานที่รับผิดชอบ
				๒๕๖๖ (บาท)	๒๕๖๗ (บาท)	๒๕๖๘ (บาท)	๒๕๖๙ (บาท)	๒๕๗๐ (บาท)			
๓	โครงการจัดซื้อชุด อปพร.	เพื่อเป็นค่าใช้จ่ายในการจัดซื้อชุด อปพร. ให้กับเจ้าหน้าที่ อปพร.	จัดซื้อชุด อปพร. จำนวน ๑๐ ชุด	๑๕,๐๐๐	๒๐,๐๐๐	๒๐,๐๐๐	๒๐,๐๐๐	๒๐,๐๐๐	ชุด อปพร. จำนวน ๑๐ ชุด	เจ้าหน้าที่ อปพร. มีชุดฟอร์ม ที่เหมาะสมในการปฏิบัติงาน	สำนักปลัด
๔	โครงการรณรงค์ป้องกัน และลดอุบัติเหตุทางถนนในช่วงเทศกาลปีใหม่ , สงกรานต์ และวันหยุดตามมติ ครม.	เพื่อลดอุบัติเหตุทางถนนในช่วงเทศกาล ปีใหม่ สงกรานต์ และวันหยุดตาม มติ ครม.	จัดโครงการเพื่อลดอุบัติเหตุทางถนน จำนวน ๒ ครั้ง	๒๐,๐๐๐	๒๐,๐๐๐	๒๐,๐๐๐	๒๐,๐๐๐	๒๐,๐๐๐	อุบัติเหตุในช่วงเทศกาลลดลงจากปีที่ผ่านมาร้อยละ ๒๐	ลดอุบัติเหตุทางถนนในช่วงเทศกาลปีใหม่ สงกรานต์ และวันหยุดตามมติ ครม.	สำนักปลัด
๕	โครงการก่อสร้างป้อมยาม อบต. ไพรวัน	เพื่อเป็นจุดคัดกรองผู้มาติดต่อราชการกับ อบต.ไพรวัน	ป้อมยาม ขนาดกว้าง ๒.๕๐ เมตร ยาว ๓.๕๐ เมตร สูง ๒.๕๐ เมตร	๘๖,๐๐๐		๑๐๐,๐๐๐			ป้อมยาม จำนวน ๑ หลัง	มีจุดคัดกรอง เพื่ออำนวยความสะดวกแก่ผู้มาติดต่อราชการ	กองช่าง
๖	โครงการฝึกซ้อมแผนป้องกันและบรรเทาสาธารภัย	เพื่อเตรียมพร้อมในการป้องกันและบรรเทาสาธารณภัยในองค์กร	บุคลากรใน อบต.ไพรวัน จำนวน ๖๓ คน	๓๐,๐๐๐	๓๐,๐๐๐	๓๐,๐๐๐	๓๐,๐๐๐	๓๐,๐๐๐	บุคลากรใน อบต.ไพรวัน จำนวน ๖๓ คน	สามารถเตรียมพร้อมในการป้องกันและบรรเทาสาธารณภัยในองค์กร	สำนักปลัด

แบบ ผ. ๐๒

ที่	โครงการ	วัตถุประสงค์	เป้าหมาย (ผลผลิตของโครงการ)	งบประมาณ					ตัวชี้วัด (KPI)	ผลที่คาดว่าจะได้รับ	หน่วยงานที่รับผิดชอบ
				๒๕๖๖ (บาท)	๒๕๖๗ (บาท)	๒๕๖๘ (บาท)	๒๕๖๙ (บาท)	๒๕๗๐ (บาท)			
๗	โครงการฝึกอบรมทบทวนปฏิบัติการจิตอาสาภัยพิบัติ	เพื่อเสริมสร้างศักยภาพและความเข้มแข็งให้แก่ อบต.ไพรวัน ให้มีบุคลากรที่สามารถปฏิบัติหน้าที่ช่วยเหลือเจ้าพนักงานป้องกันและบรรเทาสาธารณ ภัยไอย่างมีประสิทธิภาพ	จิตอาสาภัยพิบัติองค์การบริหารส่วนตำบลไพรวัน จำนวน ๕๐ คน	๒๐๐,๐๐๐	๒๐๐,๐๐๐	๒๐๐,๐๐๐	๒๐๐,๐๐๐	๒๐๐,๐๐๐	จิตอาสาภัยพิบัติองค์การบริหารส่วนตำบลไพรวัน จำนวน ๕๐ คน	ผู้เข้ารับการฝึกอบรมสามารถปฏิบัติหน้าที่ช่วยเหลือเจ้าพนักงานในการป้องกันและบรรเทาสาธารณภัยในพื้นที่เกิดเหตุ ได้อย่างถูกต้องรวดเร็วเป็นระบบและมีมาตรฐานเดียวกัน	สำนักปลัด
๘	โครงการช่วยเหลือประชาชนตามอำนาจหน้าที่ขององค์กรปกครองส่วนท้องถิ่นกรณีเยียวยาหรือฟื้นฟูหลังเกิดสาธารณภัย	เพื่อเป็นค่าซ่อมแซมที่อยู่อาศัย ค่าจัดการศพกรณีเสียชีวิต ค่าช่วยเหลือด้านการเกษตร	ประชาชนในตำบลไพรวันจำนวน ๑๐ หมู่บ้าน	๕๐๐,๐๐๐	๕๐๐,๐๐๐	๕๐๐,๐๐๐	๕๐๐,๐๐๐	๕๐๐,๐๐๐	ประชาชนในตำบลไพรวัน จำนวน ๑๐ หมู่บ้าน	สามารถช่วยเหลือประชาชนเบื้องต้นในกรณีเกิดสาธารณภัย	สำนักปลัด
รวม	๘ โครงการ	-	-	๑,๐๕๑,๐๐๐	๙๗๐,๐๐๐	๑,๐๗๐,๐๐๐	๙๗๐,๐๐๐	๙๗๐,๐๐๐	-	-	-

แบบ ผ. ๐๒

ก. ยุทธศาสตร์ชาติ ๒๐ ปี ยุทธศาสตร์ที่ ๑ ด้านความมั่นคง

ข. แผนพัฒนาเศรษฐกิจและสังคมแห่งชาติ ฉบับที่ ๑๓ หมุดหมายที่ ๘ ไทยมีพื้นที่และเมืองอัจฉริยะที่น่าอยู่ ปลอดภัยเติบโตได้อย่างยั่งยืน

ค. SDGs เป้าหมายที่ ๑๖ : สนับสนุนสังคมที่สงบสุขและครอบคลุมที่เอื้อต่อการพัฒนาที่ยั่งยืนให้ทุกคนเข้าถึงกระบวนการยุติธรรมและสร้างสถาบันที่มีประสิทธิภาพมีความรับผิดชอบและทุกคนสามารถเข้าถึงในทุกระดับ

ง. ยุทธศาสตร์จังหวัดที่ ๒ พัฒนาคุณภาพชีวิต ลดความเหลื่อมล้ำ พัฒนา จัดการโครงสร้างพื้นฐาน ทรัพยากรธรรมชาติและสิ่งแวดล้อมอย่างเป็นระบบ นำไปสู่ความมั่นคงและสันติสุขที่ยั่งยืน

จ. ยุทธศาสตร์การพัฒนาของ อปท. ในเขตจังหวัดที่ ๓ ด้านการจัดระเบียบชุมชน/สังคมและการรักษาความสงบเรียบร้อย

๓. ยุทธศาสตร์ที่ ๓ ด้านการจัดระเบียบชุมชน/สังคมและการรักษาความสงบเรียบร้อย

๓.๓ กลยุทธ์ เสริมสร้างความเข้มแข็งของชุมชนให้มีส่วนร่วมในการรักษาความสงบเรียบร้อยในท้องถิ่น

(๑) แผนงาน สร้างความเข้มแข็งของชุมชน

ที่	โครงการ	วัตถุประสงค์	เป้าหมาย (ผลผลิตของโครงการ)	งบประมาณ					ตัวชี้วัด (KPI)	ผลที่คาดว่าจะได้รับ	หน่วยงานที่รับผิดชอบ
				๒๕๖๖ (บาท)	๒๕๖๗ (บาท)	๒๕๖๘ (บาท)	๒๕๖๙ (บาท)	๒๕๗๐ (บาท)			
๑	โครงการเสริมสร้างศักยภาพผู้นำหมู่บ้านในการขับเคลื่อนการมีส่วนร่วมของประชาชนต่อการประชาคมหมู่บ้าน	ผู้นำหมู่บ้านมีความรู้ความสามารถในการจัดทำประชาคม	จำนวน ๑๐ หมู่บ้าน	๖๐,๐๐๐	๖๐,๐๐๐	๖๐,๐๐๐	๖๐,๐๐๐	๖๐,๐๐๐	จำนวน ๑๐ หมู่บ้าน	ผู้นำหมู่บ้านมีศักยภาพในการขับเคลื่อนการมีส่วนร่วมของประชาชน	สำนักปลัด

แบบ ผ. ๐๒

ที่	โครงการ	วัตถุประสงค์	เป้าหมาย (ผลผลิตของโครงการ)	งบประมาณ					ตัวชี้วัด (KPI)	ผลที่คาดว่าจะได้รับ	หน่วยงานที่รับผิดชอบ
				๒๕๖๖ (บาท)	๒๕๖๗ (บาท)	๒๕๖๘ (บาท)	๒๕๖๙ (บาท)	๒๕๗๐ (บาท)			
๒	จัดกิจกรรมเนื่องในโอกาสวันเฉลิมพระชนมพรรษาสมเด็จพระเจ้าอยู่หัวสมเด็จพระนางเจ้าสิริกิติ์ พระบรมราชินีนาถ ในรัชกาลที่ ๙ และพระบรมวงศานุวงศ์	เพื่อจัดกิจกรรมเทิดพระเกียรติและแสดงความจงรักภักดีต่อสถาบันพระมหากษัตริย์	จัดกิจกรรมเทิดพระเกียรติจำนวน ๓ ครั้ง	๖๐,๐๐๐	๖๐,๐๐๐	๖๐,๐๐๐	๖๐,๐๐๐	๖๐,๐๐๐	จัดกิจกรรมเทิดพระเกียรติ จำนวน ๓ ครั้ง	อบต. ร่วมจัดกิจกรรมเทิดพระเกียรติและแสดงความจงรักภักดีต่อสถาบันพระมหากษัตริย์	สำนักปลัด
๓	โครงการ ศูนย์ปฏิบัติการร่วมป้องกันและลดอุบัติเหตุทางถนนช่วงเทศกาล	เพื่อป้องกันและลดอุบัติเหตุทางถนนในช่วงเทศกาล ปีใหม่ และสงกรานต์	ร่วมกับอำเภอตากใบและหน่วยงานที่เกี่ยวข้องตั้งจุดบริการประชาชนในช่วงเทศกาล จำนวน ๒ ครั้ง	๒๐,๐๐๐	๒๐,๐๐๐	๒๐,๐๐๐	๒๐,๐๐๐	๒๐,๐๐๐	ตั้งจุดบริการประชาชน จำนวน ๒ ครั้ง	ลดจำนวนอุบัติเหตุในพื้นที่องค์การบริหารส่วนตำบลไพรวันในช่วงเทศกาลต่างๆ	สำนักปลัด
รวม	๓ โครงการ	-	-	๑๔๐,๐๐๐	๑๔๐,๐๐๐	๑๔๐,๐๐๐	๑๔๐,๐๐๐	๑๔๐,๐๐๐	-	-	-

แบบ ผ. ๐๒

ก. ยุทธศาสตร์ชาติ ๒๐ ปี ยุทธศาสตร์ที่ ๒ ด้านการสร้างความสามารถในการแข่งขัน

ข. แผนพัฒนาเศรษฐกิจและสังคมแห่งชาติ ฉบับที่ ๑๓ หมุดหมายที่ ๙ ไทยมีความข้ามรุ่นลดลงและมีความคุ้มครองทางสังคมที่เพียงพอเหมะสม

ค. SDGs เป้าหมายที่ ๑ : ขจัดความจนทุกรูปแบบในทุกที่

ง. ยุทธศาสตร์จังหวัดที่ ๑ พัฒนาภาคการผลิต ภาคการเกษตรกรรม ท่องเที่ยว อุตสาหกรรม การค้า การค้าชายแดน การลงทุน นำไปสู่การสร้างมูลค่าเพิ่มอย่างต่อเนื่อง และเกิดรายได้ภาคประชาชนยั่งยืน

จ. ยุทธศาสตร์การพัฒนาของ อปท. ในเขตจังหวัดที่ ๔ ด้านการวางแผน การส่งเสริมการลงทุนพาณิชยกรรม และการท่องเที่ยว

๔. ยุทธศาสตร์ที่ ๔ ด้านการวางแผน การส่งเสริมการลงทุนพาณิชยกรรม และการท่องเที่ยว

๔.๑ กลยุทธ์ ส่งเสริมให้ประชาชนยึดหลักเศรษฐกิจพอเพียง

(๑) แผนงาน การเกษตร

ที่	โครงการ	วัตถุประสงค์	เป้าหมาย (ผลผลิตของโครงการ)	งบประมาณ					ตัวชี้วัด (KPI)	ผลที่คาดว่าจะได้รับ	หน่วยงานที่รับผิดชอบ
				๒๕๖๖ (บาท)	๒๕๖๗ (บาท)	๒๕๖๘ (บาท)	๒๕๖๙ (บาท)	๒๕๗๐ (บาท)			
๑	จัดตั้งศูนย์เรียนรู้เกษตรทฤษฎีใหม่ตามแนวปรัชญาเศรษฐกิจพอเพียงเพื่อขับเคลื่อนขยายผลโครงการอันเนื่องมาจากพระราชดำริ ๑ ตำบล ๑ หมู่บ้าน	เพื่อจัดตั้งศูนย์เรียนรู้เกษตรทฤษฎีใหม่ตามแนวปรัชญาเศรษฐกิจพอเพียงเพื่อขับเคลื่อนขยายผลโครงการอันเนื่องมาจากพระราชดำริ๑ ตำบล๑ หมู่บ้าน	จัดกิจกรรมส่งเสริมโครงการพระราชดำริพระบาทสมเด็จพระเจ้าอยู่หัว	๒๐,๐๐๐	๒๐,๐๐๐	๒๐,๐๐๐	๒๐,๐๐๐	๒๐,๐๐๐	จำนวน ๑ ศูนย์	เกษตรกรมีศูนย์เรียนรู้เกษตรทฤษฎีใหม่เพื่อนำมาใช้ในการพัฒนาคุณภาพชีวิต	อบต. ศูนย์ฯ พิกุลทอง

แบบ ผ. ๐๒

ที่	โครงการ	วัตถุประสงค์	เป้าหมาย (ผลผลิตของโครงการ)	งบประมาณ					ตัวชี้วัด (KPI)	ผลที่คาดว่าจะได้รับ	หน่วยงานที่รับผิดชอบ
				๒๕๖๖ (บาท)	๒๕๖๗ (บาท)	๒๕๖๘ (บาท)	๒๕๖๙ (บาท)	๒๕๗๐ (บาท)			
๒	เศรษฐกิจชุมชนแบบพึ่งตนเอง	เพื่อส่งเสริมเศรษฐกิจชุมชนแบบพึ่งตนเอง	จัดกิจกรรมส่งเสริมเศรษฐกิจชุมชน	๕๐,๐๐๐	๕๐,๐๐๐	๕๐,๐๐๐	๕๐,๐๐๐	๕๐,๐๐๐	จำนวน ๑ กลุ่ม	ชุมชนสามารถพึ่งตนเองได้	สำนักปลัด
รวม	๒ โครงการ	-	-	๗๐,๐๐๐	๗๐,๐๐๐	๗๐,๐๐๐	๗๐,๐๐๐	๗๐,๐๐๐	-	-	-

แบบ ผ. ๐๒

ก. ยุทธศาสตร์ชาติ ๒๐ ปี ยุทธศาสตร์ที่ ๒ ด้านการสร้างความสามารถในการแข่งขัน

ข. แผนพัฒนาเศรษฐกิจและสังคมแห่งชาติ ฉบับที่ ๑๓ หมุดหมายที่ ๙ ไทยมีความข้ามรุ่นลดลงและมีความคุ้มครองทางสังคมที่เพียงพอเหมะสม

ค. SDGs เป้าหมายที่ ๑ : ขจัดความจนทุกรูปแบบในทุกที่

ง. ยุทธศาสตร์จังหวัดที่ ๑ พัฒนาภาคการผลิต ภาคการเกษตรกรรม ท่องเที่ยว อุตสาหกรรม การค้า การค้าชายแดน การลงทุน นำไปสู่การสร้างมูลค่าเพิ่มอย่างต่อเนื่อง และเกิดรายได้ภาคประชาชนยั่งยืน

จ. ยุทธศาสตร์การพัฒนาของ อปท. ในเขตจังหวัดที่ ๔ ด้านการวางแผน การส่งเสริมการลงทุนพาณิชยกรรม และการท่องเที่ยว

๔. ยุทธศาสตร์ที่ ๔ ด้านการวางแผน การส่งเสริมการลงทุนพาณิชยกรรม และการท่องเที่ยว

๔.๒ กลยุทธ์ ส่งเสริมโครงการตามแนวพระราชดำริ

(๑) แผนงาน การเกษตร

ที่	โครงการ	วัตถุประสงค์	เป้าหมาย (ผลผลิตของโครงการ)	งบประมาณ					ตัวชี้วัด (KPI)	ผลที่คาดว่าจะได้รับ	หน่วยงานที่รับผิดชอบ
				๒๕๖๑ (บาท)	๒๕๖๒ (บาท)	๒๕๖๓ (บาท)	๒๕๖๔ (บาท)	๒๕๖๕ (บาท)			
๑	ศูนย์ศึกษาโครงการตามพระราชดำริพระบาทสมเด็จพระเจ้าอยู่หัว ประจำตำบล/โรงเรียนนำร่อง	เพื่อส่งเสริมการเกษตรทฤษฎีใหม่ให้เกษตรกรมีรายได้และมีความเป็นอยู่อย่างเพียงพอ	จัดกิจกรรมส่งเสริมโครงการพระราชดำริพระบาทสมเด็จพระเจ้าอยู่หัว	๕๐,๐๐๐	๕๐,๐๐๐	๕๐,๐๐๐	๕๐,๐๐๐	๕๐,๐๐๐	จำนวน ๑ ศูนย์	เกษตรกรได้รับการความรู้เกี่ยวกับโครงการพระราชดำริ	อบต. ศูนย์ฯ พิกุลทอง
รวม	๑ โครงการ			๕๐,๐๐๐	๕๐,๐๐๐	๕๐,๐๐๐	๕๐,๐๐๐	๕๐,๐๐๐			

แบบ ผ. ๐๒

ก. ยุทธศาสตร์ชาติ ๒๐ ปี ยุทธศาสตร์ที่ ๕ ด้านการสร้างการเติบโตบนคุณภาพชีวิตที่เป็นมิตรกับสิ่งแวดล้อม
ข. แผนพัฒนาเศรษฐกิจและสังคมแห่งชาติ ฉบับที่ ๑๓ หมุดหมายที่ ๑๑ ไทยสามารถลดความเสี่ยงและผลกระทบจากภัยธรรมชาติและการเปลี่ยนแปลงสภาพภูมิอากาศ
ค. SDGs เป้าหมายที่ ๑๒ : สร้างหลักประกันให้มีรูปแบบการผลิตและการบริโภคที่ยั่งยืน
ง. ยุทธศาสตร์จังหวัดที่ ๒ พัฒนาคุณภาพชีวิต ลดความเหลื่อมล้ำ พัฒนา จัดการโครงสร้างพื้นฐาน ทรัพยากรธรรมชาติและสิ่งแวดล้อมอย่างเป็นระบบ นำไปสู่ความมั่นคงและสันติสุขที่ยั่งยืน
จ. ยุทธศาสตร์การพัฒนาของ อปท. ในเขตจังหวัดที่ ๕ ด้านการบริหารจัดการและการอนุรักษ์ทรัพยากรธรรมชาติและสิ่งแวดล้อม
๕. ยุทธศาสตร์ที่ ๕ ด้านการบริหารจัดการและการอนุรักษ์ทรัพยากรธรรมชาติและสิ่งแวดล้อม
๕.๑ กลยุทธ์ ส่งเสริม สนับสนุนให้ประชาชนในชุมชนมีจิตสำนึกในการร่วมกันอนุรักษ์ทรัพยากรธรรมชาติและสิ่งแวดล้อม
(๑) แผนงาน การเกษตร

ที่	โครงการ	วัตถุประสงค์	เป้าหมาย (ผลผลิตของโครงการ)	งบประมาณ					ตัวชี้วัด (KPI)	ผลที่คาดว่าจะได้รับ	หน่วยงานที่รับผิดชอบ
				๒๕๖๖ (บาท)	๒๕๖๗ (บาท)	๒๕๖๘ (บาท)	๒๕๖๙ (บาท)	๒๕๗๐ (บาท)			
๑	ฝึกอบรมการอนุรักษ์ทรัพยากรธรรมชาติ	เพื่อให้ราษฎรมีจิตสำนึกในการอนุรักษ์ทรัพยากรธรรมชาติและป่าไม้	ประชาชนในพื้นที่ หมู่ที่ ๒ ๓ ,๔ , ๕ ,๗ ตำบลไพรวัน	๒๐,๐๐๐	๒๐,๐๐๐	๒๐,๐๐๐	๒๐,๐๐๐	๒๐,๐๐๐	จำนวน ๑ ครั้ง	ประชาชนมีความรู้ในการอนุรักษ์ทรัพยากรธรรมชาติและป่าไม้	อบต. สนง. ป่าไม้
๒	โครงการรณรงค์ประชาสัมพันธ์ด้านการควบคุมไฟป่าในพื้นที่	เพื่อร่วมกันสอดส่องดูแลป่าไม้ในพื้นที่ตำบลไพรวัน	ป้ายประชา สัมพันธ์ จำนวน ๑๐ ป้าย	๒๐,๐๐๐	๒๐,๐๐๐	๒๐,๐๐๐	๒๐,๐๐๐	๒๐,๐๐๐	ป้ายประชาสัมพันธ์ จำนวน ๑๐ ป้าย	เพื่อร่วมกันสอดส่องดูแลป่าไม้ในพื้นที่ตำบลไพรวัน	สำนักปลัด

แบบ ผ. ๐๒

ที่	โครงการ	วัตถุประสงค์	เป้าหมาย (ผลผลิตของโครงการ)	งบประมาณ					ตัวชี้วัด (KPI)	ผลที่คาดว่าจะได้รับ	หน่วยงานที่รับผิดชอบ
				๒๕๖๖ (บาท)	๒๕๖๗ (บาท)	๒๕๖๘ (บาท)	๒๕๖๙ (บาท)	๒๕๗๐ (บาท)			
๓	โครงการอนุรักษ์พันธุกรรมพืชอันเนื่องมาจากพระราชดำริ	เพื่อจัดอบรมให้ความรู้การอนุรักษ์พันธุ์ไม้หายากในพื้นที่ตำบลไพรวัน	จัดอบรมให้ความรู้แก่ประชาชนในพื้นที่ จำนวน ๓๐ คน	๒๐,๐๐๐	๒๐,๐๐๐	๒๐,๐๐๐	๒๐,๐๐๐	๒๐,๐๐๐	จำนวน ๑ ครั้ง	ประชาในพื้นที่ร่วมกันอนุรักษ์พันธุ์ไม้หายากในพื้นที่ตำบลไพรวัน	สำนักปลัด
๔	โครงการอาสาสมัครท้องถิ่นรักษ์โลก (อถล.)	เพื่อให้ประชาชนเข้ามามีส่วนร่วม ในการดูแลรักษาสภาพแวดล้อมในชุมชน	ประชาชน อาสาสมัคร อถล. จำนวน ๔๕ คน		๓๐๐,๐๐๐	๓๐๐,๐๐๐	๓๐๐,๐๐๐	๓๐๐,๐๐๐	ประชาชนอาสาสมัคร อถล. จำนวน ๔๕ คน	ทำให้ประชาชนสู้สึกรักและหวงแหนทรัพยากรสิ่งแวดล้อมในชุมชน	สำนักปลัด
รวม	๔ โครงการ	-	-	๖๐,๐๐๐	๓๖๐,๐๐๐	๓๖๐,๐๐๐	๓๖๐,๐๐๐	๓๖๐,๐๐๐	-	-	-

แบบ ผ. ๐๒

ก. ยุทธศาสตร์ชาติ ๒๐ ปี ยุทธศาสตร์ที่ ๕ ด้านการสร้างการเติบโตบนคุณภาพชีวิตที่เป็นมิตรกับสิ่งแวดล้อม

ข. แผนพัฒนาเศรษฐกิจและสังคมแห่งชาติ ฉบับที่ ๑๓ หมุดหมายที่ ๑๑ ไทยสามารถลดความเสี่ยงและผลกระทบจากภัยธรรมชาติและการเปลี่ยนแปลงสภาพภูมิอากาศ

ค. SDGs เป้าหมายที่ ๑๒ : สร้างหลักประกันให้มีรูปแบบการผลิตและการบริโภคที่ยั่งยืน

ง. ยุทธศาสตร์จังหวัดที่ ๒ พัฒนาคุณภาพชีวิต ลดความเหลื่อมล้ำ พัฒนา จัดการโครงสร้างพื้นฐาน ทรัพยากรธรรมชาติและสิ่งแวดล้อมอย่างเป็นระบบ นำไปสู่ความมั่นคงและสันติสุขที่ยั่งยืน

จ. ยุทธศาสตร์การพัฒนาของ อปท. ในเขตจังหวัดที่ ๕ ด้านการบริหารจัดการและการอนุรักษ์ทรัพยากรธรรมชาติและสิ่งแวดล้อม

๕. ยุทธศาสตร์ที่ ๕ ด้านการบริหารจัดการและการอนุรักษ์ทรัพยากรธรรมชาติและสิ่งแวดล้อม

๕.๒ กลยุทธ์ จัดทำระบบกำจัดขยะและสิ่งปฏิกูลตอดจนระบบกำจัดน้ำเสีย

(๑) แผนงาน เคหะและชุมชน

ที่	โครงการ	วัตถุประสงค์	เป้าหมาย (ผลผลิตของโครงการ)	งบประมาณ					ตัวชี้วัด (KPI)	ผลที่คาดว่าจะได้รับ	หน่วยงานที่รับผิดชอบ
				๒๕๖๖ (บาท)	๒๕๖๗ (บาท)	๒๕๖๘ (บาท)	๒๕๖๙ (บาท)	๒๕๗๐ (บาท)			
๑.	โครงการอบรมให้ความรู้การคัดแยกขยะช่วยลดโลกร้อน	เพื่ออบรมให้ความรู้การคัดแยกขยะเพื่อลดปัญหาโลกร้อน	อบรมให้ความรู้ จำนวน ๑ ครั้ง	๒๐,๐๐๐	๒๒,๐๐๐	๒๕,๐๐๐	๒๕,๐๐๐	๒๕,๐๐๐	จำนวน ๑ ครั้ง	ประชาชนมีจิต สำนึกที่ดีมีการคัดแยกขยะก่อนทิ้ง	สำนักปลัด
รวม	๑ โครงการ			๒๐,๐๐๐	๒๒,๐๐๐	๒๕,๐๐๐	๒๕,๐๐๐	๒๕,๐๐๐			

แบบ ผ. ๐๒

ก. ยุทธศาสตร์ชาติ ๒๐ ปี ยุทธศาสตร์ที่ ๓ ด้านการพัฒนาและเสริมสร้างศักยภาพทรัพยากรมนุษย์
ข. แผนพัฒนาเศรษฐกิจและสังคมแห่งชาติ ฉบับที่ ๑๓ หมุดหมายที่ ๘ ไทยมีพื้นที่และเมืองอัจฉริยะที่น่าอยู่ ปลอดภัย เติบโตได้อย่างยั่งยืน
ค. SDGs เป้าหมายที่ ๔ : สร้างหลักประกันว่าทุกคนมีการศึกษาที่มีคุณภาพอย่างครอบคลุมและเท่าเทียมและสนับสนุนโอกาสเรียนรู้ตลอดชีวิต
ง. ยุทธศาสตร์จังหวัดที่ ๒ พัฒนาคุณภาพชีวิต ลดความเหลื่อมล้ำ พัฒนา จัดการโครงสร้างพื้นฐาน ทรัพยากรธรรมชาติและสิ่งแวดล้อมอย่างเป็นระบบ นำไปสู่ความมั่นคงและสันติสุขที่ยั่งยืน
จ. ยุทธศาสตร์การพัฒนาของ อปท. ในเขตจังหวัดที่ ๖ ด้านศิลปะ วัฒนธรรม จารีตประเพณีและภูมิปัญญาท้องถิ่น
๖. ยุทธศาสตร์ที่ ๖ ด้านศิลปะ วัฒนธรรม จารีตประเพณีและภูมิปัญญาท้องถิ่น
๖.๑ กลยุทธ์ ส่งเสริมการอนุรักษ์ ฟื้นฟู สืบทอดจารีตประเพณี ศิลปวัฒนธรรม
(๑) แผนงาน การศาสนาวัฒนธรรมและนันทนาการ

ที่	โครงการ	วัตถุประสงค์	เป้าหมาย (ผลผลิตของโครงการ)	งบประมาณ					ตัวชี้วัด (KPI)	ผลที่คาดว่าจะได้รับ	หน่วยงานที่รับผิดชอบ
				๒๕๖๖ (บาท)	๒๕๖๗ (บาท)	๒๕๖๘ (บาท)	๒๕๖๙ (บาท)	๒๕๗๐ (บาท)			
๑	โครงการแข่งขันกีฬา อบต. ไพรวันคัพ	เพื่อให้เกิดความสามัคคี เสริมสร้างสุขภาพอนามัย รวมถึงความสัมพันธ์อันดี และลดปัญหายาเสพติด	เยาวชน และประชาชนในตำบล จำนวน ๑๐ หมู่บ้าน	๑๘๐,๐๐๐	๑๘๐,๐๐๐	๑๘๐,๐๐๐	๑๘๐,๐๐๐	๑๘๐,๐๐๐	เยาวชนและประชาชนจำนวน ๓๕๐ คน	เยาวชน และประชาชนในตำบลเกิดความสามัคคี สร้างความสัมพันธ์อันดีระหว่างหมู่บ้าน และลดปัญหายาเสพติดในพื้นที่	กองการศึกษา
๒	โครงการร่วมขบวนงานของดีเมืองนรา	เพื่อร่วมสืบสานงานประเพณีของดีเมืองนรา	ขบวนงานของดีเมืองนรา	๓๐,๐๐๐	๔๐,๐๐๐	๕๐,๐๐๐	๖๐,๐๐๐	๖๐,๐๐๐	จำนวน ๑ ครั้ง	สืบสานประเพณีงานของดีเมืองนรา	กองการศึกษา

แบบ ผ. ๐๒

ที่	โครงการ	วัตถุประสงค์	เป้าหมาย (ผลผลิตของโครงการ)	งบประมาณ					ตัวชี้วัด (KPI)	ผลที่คาดว่าจะได้รับ	หน่วยงานที่รับผิดชอบ
				๒๕๖๖ (บาท)	๒๕๖๗ (บาท)	๒๕๖๘ (บาท)	๒๕๖๙ (บาท)	๒๕๗๐ (บาท)			
๓	โครงการแข่งขันกีฬาต้านยาเสพติด	เพื่อให้เด็กในพื้นที่ตำบลไพรวัน มีสุภาพอนามัยที่ดี และลดปัญหายาเสพติด	เด็กในพื้นที่ตำบลไพรวันมีสุขภาพอนามัยที่แข็งแรง	๑๐๐,๐๐๐	๑๓๐,๐๐๐	๑๓๐,๐๐๐	๑๓๐,๐๐๐	๑๓๐,๐๐๐	เด็กในตำบลไพรวันจำนวน ๒๐๐ คน	เด็กในพื้นที่ตำบลไพรวัน มีสุภาพอนามัยที่ดีและลดปัญหายาเสพติด	กองการศึกษา
๔	งานกาชาดและงานประจำปีจังหวัดนราธิวาส	เพื่อร่วมกิจกรรมงานกาชาดจังหวัดนราธิวาส	ร่วมกิจกรรมงานกาชาด จำนวน ๑ ครั้ง/ปี	๒๐,๐๐๐	๒๐,๐๐๐	๒๐,๐๐๐	๒๐,๐๐๐	๒๐,๐๐๐	ร่วมกิจกรรมงานกาชาด จำนวน ๑ ครั้ง/ปี	ร่วมกิจกรรมงานกาชาดจังหวัดนราธิวาส	กองการศึกษา
๕	โครงการแข่งขันกีฬา ศพด. สัมพันธ์	เพื่อสร้าง ความสัมพันธ์ และความสมัครสมานสามัคคีในกลุ่ม ศพด. ตำบลไพรวัน	เด็กเล็ก และ บุคลากรของ ศพด. จำนวน ๓ ศูนย์		๔๐,๐๐๐	๖๐,๐๐๐	๖๐,๐๐๐	๖๐,๐๐๐	เด็กเล็ก และบุคลากรของ ศพด. จำนวน ๓ ศูนย์	มีความสัมพันธ์และความสมัครสมานสามัคคีในกลุ่ม ศพด. ตำบล ไพรวัน	กองการศึกษา
รวม	๕ โครงการ	-	-	๓๓๐,๐๐๐	๔๑๐,๐๐๐	๔๔๐,๐๐๐	๔๕๐,๐๐๐	๔๕๐,๐๐๐	-	-	-

แบบ ผ. ๐๒

๖. ยุทธศาสตร์ที่ ๖ ด้านศิลปะ วัฒนธรรม จารีตประเพณีและภูมิปัญญาท้องถิ่น

๖.๒ กลยุทธ์ ส่งเสริมและสนับสนุนการอนุรักษ์ โบราณวัตถุ และโบราณสถานในท้องถิ่น

(๑) แผนงาน อุตสาหกรรมและการโยธา

ที่	โครงการ	วัตถุประสงค์	เป้าหมาย (ผลผลิตของโครงการ)	งบประมาณ					ตัวชี้วัด (KPI)	ผลที่คาดว่าจะได้รับ	หน่วยงานที่รับผิดชอบ
				๒๕๖๖ (บาท)	๒๕๖๗ (บาท)	๒๕๖๘ (บาท)	๒๕๖๙ (บาท)	๒๕๗๐ (บาท)			
๑	ป้ายโครงการพัฒนาฟื้นฟู บูรณะแหล่งน้ำศักดิ์สิทธ์คลองน้ำแบ่ง เพื่อเฉลิมพระเกียรติพระบาท สมเด็จพระเจ้าอยู่หัว เนื่องในโอกาสพระราชพิธีมหามงคลเฉลิมพระชนมพรรษา ๖ รอบ ๒๘ กรกฎาคม ๒๕๖๗	เพื่อพัฒนาฟื้นฟู บูรณะแหล่งน้ำศักดิ์สิทธิ์คลองน้ำแบ่ง และเพื่อเฉลิมพระเกียรติพระบาท สมเด็จพระเจ้าอยู่หัว เนื่องในโอกาสพระราชพิธีมหามงคลเฉลิมพระชนมพรรษา ๖ รอบ	ป้ายโครงการพัฒนาฟื้นฟู บูรณะแหล่งน้ำศักดิ์สิทธ์คลองน้ำแบ่ง จำนวน ๑ ป้าย		๑๗๐,๐๐๐				ป้ายโครงการพัฒนาฟื้นฟู บูรณะแหล่งน้ำศักดิ์สิทธ์คลองน้ำแบ่ง จำนวน ๑ ป้าย	พัฒนาฟื้นฟู บูรณะแหล่งน้ำศักดิ์สิทธิ์คลองน้ำแบ่ง และเพื่อเฉลิมพระเกียรติพระบาท สมเด็จพระเจ้าอยู่หัว เนื่องในโอกาสพระราชพิธีมหามงคลเฉลิมพระชนมพรรษา ๖ รอบ	กองช่าง
รวม	๑ โครงการ	-	-		๑๗๐,๐๐๐				-	-	-

แบบ ผ. ๐๒

ก. ยุทธศาสตร์ชาติ ๒๐ ปี ยุทธศาสตร์ที่ ๖ ด้านการปรับสมดุลและพัฒนาระบบบริหารจัดการภาครัฐ

ข. แผนพัฒนาเศรษฐกิจและสังคมแห่งชาติ ฉบับที่ ๑๓ หมุดหมายที่ ๑๒ ไทยมีกำลังคนสมรรถนะสูง มุ่งเรียนรู้อย่างต่อเนื่อง ตอบโจทย์การพัฒนาแห่งอนาคต

ค. SDGs เป้าหมายที่ ๑๖ : สนับสนุนสังคมที่สงบสุขและครอบคลุมที่เอื้อต่อการพัฒนาที่ยั่งยืนให้ทุกคนเข้าถึงกระบวนการยุติธรรมและสร้างสถาบันที่มีประสิทธิภาพ มีความรับผิดชอบและทุกคนสามารถเข้าถึงในทุกระดับ

ง. ยุทธศาสตร์จังหวัดที่ ๒ พัฒนาคุณภาพชีวิต ลดความเหลื่อมล้ำ พัฒนา จัดการโครงสร้างพื้นฐาน ทรัพยากรธรรมชาติและสิ่งแวดล้อมอย่างเป็นระบบ นำไปสู่ความมั่นคงและสันติสุขที่ยั่งยืน

จ. ยุทธศาสตร์การพัฒนาของ อปท. ในเขตจังหวัดที่ ๗ ด้านการบริหารจัดการตามหลักธรรมาภิบาล

๗. ยุทธศาสตร์ที่ ๗ ด้านการบริหารจัดการตามหลักธรรมาภิบาล

๗.๑ กลยุทธ์ พัฒนาความรู้ความสามารถและคุณธรรมจริยธรรมแก่บุคลากรในองค์กร

(๑) แผนงานบริหารงานทั่วไป

ที่	โครงการ	วัตถุประสงค์	เป้าหมาย (ผลผลิตของโครงการ)	งบประมาณ					ตัวชี้วัด (KPI)	ผลที่คาดว่าจะได้รับ	หน่วยงานที่รับผิดชอบ
				๒๕๖๖ (บาท)	๒๕๖๗ (บาท)	๒๕๖๘ (บาท)	๒๕๖๙ (บาท)	๒๕๗๐ (บาท)			
๑	โครงการส่งเสริมและพัฒนาองค์ความรู้ในการปฏิบัติงานของบุคลากรองค์การบริหารส่วนตำบลไพรวัน	เพื่อพัฒนาความรู้และเสริมสร้างคุณธรรมจริยธรรมในการปฏิบัติงานของบุคลากรให้มีพฤติกรรมในเชิงสร้างสรรค์ สามารถบริการประชาชนได้อย่างมีประสิทธิภาพและประสิทธิผล	คณะผู้บริหารสมาชิกสภา อบต. พนักงานส่วนตำบล พนักงานครูและพนักงานจ้าง จำนวน ๖๐ คน	๒๐,๐๐๐	๒๑,๐๐๐	๘๐,๐๐๐	๘๐,๐๐๐	๘๐,๐๐๐	บุคลากรมีการพัฒนาทักษะและสามารถปฏิบัติงานได้ถูกต้องตามระเบียบหลักเกณฑ์ที่กำหนด	บุคลากรมีความรู้วิสัยทัศน์ และมีทัศนคติที่ดี ในการปฏิ บัติงานและสามารถบริการประชา ชนได้อย่างมีประสิทธิ ภาพและประสิทธิผล	สำนักปลัด

แบบ ผ. ๐๒

ที่	โครงการ	วัตถุประสงค์	เป้าหมาย (ผลผลิตของโครงการ)	งบประมาณ					ตัวชี้วัด (KPI)	ผลที่คาดว่าจะได้รับ	หน่วยงานที่รับผิดชอบ
				๒๕๖๖ (บาท)	๒๕๖๗ (บาท)	๒๕๖๘ (บาท)	๒๕๖๙ (บาท)	๒๕๗๐ (บาท)			
๒	โครงการเสริมสร้างการป้องกันและปราบปรามการทุจริตในการปฏิบัติงาน	เพื่อเสริมสร้างการป้องกันและปราบ ปรามการทุจริตในการปฏิบัติ งาน มีความรู้ความเข้าใจในกฎระเบียบที่เกี่ยวข้อง	พนักงาน อบต. ผู้บริหาร และสมาชิกสภา จำนวน ๖๑ คน	๒๐,๐๐๐	๒๐,๐๐๐	๒๐,๐๐๐	๒๐,๐๐๐	๒๐,๐๐๐	พนักงาน อบต. ผู้บริหาร และสมาชิกสภา จำนวน ๖๑ คน	ผู้เข้าร่วมโครงการมีความรู้ความเข้าใจเกี่ยวกับคุณธรรม และจริยธรรมในการปฏิบัติงานเห็นถึงความสำคัญของการป้องกันการทุจริต	สำนักปลัด
๓	ฝึกอบรมและทัศนศึกษาดูงานของคณะผู้บริหาร สมาชิกสภาท้องถิ่น พนักงานและพนักงานจ้าง	เพื่อให้คณะผู้บริหาร สมาชิก และนักงานส่วนตำบล มีประสบการณ์ตรงจากการทัศนศึกษาดูงาน	คณะผู้บริหาร สมาชิก และพนักงาน องค์การบริหาร ส่วนตำบล ไพรวัน	๔๐๐,๐๐๐	๔๐๐,๐๐๐	๔๐๐,๐๐๐	๔๐๐,๐๐๐	๔๐๐,๐๐๐	จำนวน ๑ ครั้ง	คณะผู้บริ หาร สมาชิก และพนักงานส่วนตำบล มีประสบการณ์ตรงจากการทัศนศึกษาดูงาน	สำนักปลัด
รวม	๓ โครงการ	-	-	๔๔๐,๐๐๐	๔๔๑,๐๐๐	๕๐๐,๐๐๐	๕๐๐,๐๐๐	๕๐๐,๐๐๐	-	-	-

แบบ ผ. ๐๒

ก. ยุทธศาสตร์ชาติ ๒๐ ปี ยุทธศาสตร์ที่ ๖ ด้านการปรับสมดุลและพัฒนาระบบบริการจัดการภาครัฐ

ข. แผนพัฒนาเศรษฐกิจและสังคมแห่งชาติ ฉบับที่ ๑๓ หมุดหมายที่ ๑๓ ไทยมีภาครัฐที่ทันสมัย มีประสิทธิภาพและตอบโจทย์ประชาชน

ค. SDGs เป้าหมายที่ ๑๖ : ส่งเสริมสังคมสงบสุขและครอบคลุมเพื่อการพัฒนาที่ยั่งยืนให้ทุกคนเข้าถึงความยุติธรรมและสร้างสถาบันที่มีประสิทธิภาพ รับผิดชอบและครอบคลุมในทุกระดับ

ง. ยุทธศาสตร์จังหวัดที่ ๒ พัฒนาคุณภาพชีวิต ลดความเหลื่อมล้ำ พัฒนา จัดการโครงสร้างพื้นฐาน ทรัพยากรธรรมชาติและสิ่งแวดล้อมอย่างเป็นระบบ นำไปสู่ความมั่นคงและสันติสุขที่ยั่งยืน

จ. ยุทธศาสตร์การพัฒนาของ อปท. ในเขตจังหวัดที่ ๗ ด้านการบริหารจัดการตามหลักธรรมาภิบาล

๗. ยุทธศาสตร์ที่ ๗ ด้านการบริหารจัดการตามหลักธรรมาภิบาล

๗.๒ กลยุทธ์ ปรับปรุงและสร้างระบบการให้บริการที่ทันสมัย รวดเร็วและมีประสิทธิภาพ

(๑) แผนงาน บริหารงานทั่วไป

ที่	โครงการ	วัตถุประสงค์	เป้าหมาย (ผลผลิตของโครงการ)	งบประมาณ					ตัวชี้วัด (KPI)	ผลที่คาดว่าจะได้รับ	หน่วยงานที่รับผิดชอบ
				๒๕๖๖ (บาท)	๒๕๖๗ (บาท)	๒๕๖๘ (บาท)	๒๕๖๙ (บาท)	๒๕๗๐ (บาท)			
๑	โครงการจัดทำแผนที่ภาษีและทะเบียนทรัพย์สิน	เพื่อปรับปรุงระบบการจัดเก็บภาษีให้สามารถจัดเก็บได้อย่างถูกต้องครบถ้วนเป็นธรรม	พื้นที่ตำบลไพรวัน ๑ ตำบล	๓๕๐,๐๐๐	๓๕๐,๐๐๐	๓๕๐,๐๐๐	๓๕๐,๐๐๐	๓๕๐,๐๐๐	จำนวน ๑ ตำบล	ระบบการจัดเก็บภาษีของ อบต.ไพรวันถูกต้องสะดวกรวดเร็วขึ้น	กองคลัง
รวม	๑ โครงการ	-	-	๓๕๐,๐๐๐	๓๕๐,๐๐๐	๓๕๐,๐๐๐	๓๕๐,๐๐๐	๓๕๐,๐๐๐	-	-	-

แบบ ผ. ๐๒

ยุทธศาสตร์ชาติ ๒๐ ปี ยุทธศาสตร์ที่ ๖ ด้านการปรับสมดุลและพัฒนาระบบบริการจัดการภาครัฐ

ข. แผนพัฒนาเศรษฐกิจและสังคมแห่งชาติ ฉบับที่ ๑๓ หมุดหมายที่ ๑๓ ไทยมีภาครัฐที่ทันสมัย มีประสิทธิภาพและตอบโจทย์ประชาชน

ค. SDGs เป้าหมายที่ ๑๖ : สนับสนุนสังคมที่สงบสุขและครอบคลุมที่เอื้อต่อการพัฒนาที่ยั่งยืนให้ทุกคนเข้าถึงกระบวนการยุติธรรมและสร้างสถาบันที่มีประสิทธิภาพ มีความรับผิดชอบและทุกคนสามารถเข้าถึงในทุกระดับ

ง. ยุทธศาสตร์จังหวัดที่ ๒ พัฒนาคุณภาพชีวิต ลดความเหลื่อมล้ำ พัฒนา จัดการโครงสร้างพื้นฐาน ทรัพยากรธรรมชาติและสิ่งแวดล้อมอย่างเป็นระบบ นำไปสู่ความมั่นคงและสันติสุขที่ยั่งยืน

จ. ยุทธศาสตร์การพัฒนาของ อปท. ในเขตจังหวัดที่ ๗ ด้านการบริหารจัดการตามหลักธรรมาภิบาล

๗. ยุทธศาสตร์ที่ ๗ ด้านการบริหารจัดการตามหลักธรรมาภิบาล

๗.๓ กลยุทธ์ ส่งเสริมและสร้างทัศนคติที่ดีต่อการปฏิบัติงานเพื่อการบริการประชาชน

(๑) แผนงานบริหารงานทั่วไป

ที่	โครงการ	วัตถุประสงค์	เป้าหมาย (ผลผลิตของโครงการ)	งบประมาณ					ตัวชี้วัด (KPI)	ผลที่คาดว่าจะได้รับ	หน่วยงานที่รับผิดชอบ
				๒๕๖๖ (บาท)	๒๕๖๗ (บาท)	๒๕๖๘ (บาท)	๒๕๖๙ (บาท)	๒๕๗๐ (บาท)			
๑	โครงการเพิ่มประสิทธิภาพศูนย์ปฏิบัติการร่วมในการช่วยเหลือประชาชนตามอำนาจหน้าที่ขององค์กรปกครองส่วนท้องถิ่นอำเภอตากใบ จังหวัดนราธิวาส	เพื่อเป็นศูนย์ปฏิบัติการร่วมในการช่วย เหลือประชา ชนเพื่อแก้ไขปัญหาและความต้องการของประชาชน	จัดตั้งศูนย์ปฏิบัติ การร่วมในการช่วย เหลือประชาชนขององค์กรปกครองส่วนท้องถิ่นเขตอำเภอตากใบ	๓๔,๐๐๐	๓๔,๐๐๐	๓๔,๐๐๐	๓๔,๐๐๐	๓๔,๐๐๐	ประชาชนที่ประสบปัญหาความเดือดร้อนได้รับการแก้ไข ร้อยละ ๙๐	ประชาชนในพื้นที่ได้รับความช่วยเหลือตามอำนาจหน้าที่	สำนักปลัด

แบบ ผ. ๐๒

ที่	โครงการ	วัตถุประสงค์	เป้าหมาย (ผลผลิตของโครงการ)	งบประมาณ					ตัวชี้วัด (KPI)	ผลที่คาดว่าจะได้รับ	หน่วยงานที่รับผิดชอบ
				๒๕๖๖ (บาท)	๒๕๖๗ (บาท)	๒๕๖๘ (บาท)	๒๕๖๙ (บาท)	๒๕๗๐ (บาท)			
๒	จัดเก็บข้อมูลพื้นฐานขององค์กรปกครองส่วนท้องถิ่นจ้างเหมาบุคคลภายนอกปฏิบัติหน้าที่	เพื่อรับทราบข้อมูล และนำข้อมูลมาใช้ในการวางแผนพัฒนาท้องถิ่น	จัดเก็บข้อมูลพื้นฐาน จำนวน ๑๐ หมู่บ้าน	๒๕,๐๐๐	๒๕,๐๐๐	๒๕,๐๐๐	๒๕,๐๐๐	๒๕,๐๐๐	จำนวน ๑๐ หมู่บ้าน	อบต. มีข้อมูลพื้นฐานนำมาจัดทำแผนพัฒนาท้องถิ่น	สำนักปลัด
๓	จ้างเหมาบุคคลภายนอกในการสำรวจความพึงพอใจในการให้บริการของ อบต.	เพื่อปรับปรุงการให้บริการในทุกฝ่ายให้เป็นที่พอใจของประชาชน	สำรวจความพึงพอใจ จำนวน ๑๐ หมู่บ้าน	๒๕,๐๐๐	๒๕,๐๐๐	๒๕,๐๐๐	๒๕,๐๐๐	๒๕,๐๐๐	จำนวน ๑๐ หมู่บ้าน	รับทราบข้อมูลเพื่อปรับปรุงการให้บริการให้ตรงตามความต้องการของประชาชน	สำนักปลัด
รวม	๓ โครงการ	-	-	๘๔,๐๐๐	๘๔,๐๐๐	๘๔,๐๐๐	๘๔,๐๐๐	๘๔,๐๐๐	-	-	-

แบบ ผ. ๐๒

ยุทธศาสตร์ชาติ ๒๐ ปี ยุทธศาสตร์ที่ ๖ ด้านการปรับสมดุลและพัฒนาระบบบริการจัดการภาครัฐ

ข. แผนพัฒนาเศรษฐกิจและสังคมแห่งชาติ ฉบับที่ ๑๓ หมุดหมายที่ ๑๓ ไทยมีภาครัฐที่ทันสมัย มีประสิทธิภาพและตอบโจทย์ประชาชน

ค. SDGs เป้าหมายที่ ๑๖ : สนับสนุนสังคมที่สงบสุขและครอบคลุมที่เอื้อต่อการพัฒนาที่ยั่งยืนให้ทุกคนเข้าถึงกระบวนการยุติธรรมและสร้างสถาบันที่มีประสิทธิภาพ มีความรับผิดชอบและทุกคนสามารถเข้าถึงในทุกระดับ

ง. ยุทธศาสตร์จังหวัดที่ ๒ พัฒนาคุณภาพชีวิต ลดความเหลื่อมล้ำ พัฒนา จัดการโครงสร้างพื้นฐาน ทรัพยากรธรรมชาติและสิ่งแวดล้อมอย่างเป็นระบบ นำไปสู่ความมั่นคงและสันติสุขที่ยั่งยืน

จ. ยุทธศาสตร์การพัฒนาของ อปท. ในเขตจังหวัดที่ ๗ ด้านการบริหารจัดการตามหลักธรรมาภิบาล

๗. ยุทธศาสตร์ที่ ๗ ด้านการบริหารจัดการตามหลักธรรมาภิบาล

๗.๔ กลยุทธ์ พัฒนา ส่งเสริม ประชาสัมพันธ์ และเผยแพร่การดำเนินงานขององค์กร

(๑) แผนงานบริหารงานทั่วไป

ที่	โครงการ	วัตถุประสงค์	เป้าหมาย (ผลผลิตของโครงการ)	งบประมาณ					ตัวชี้วัด (KPI)	ผลที่คาดว่าจะได้รับ	หน่วยงานที่รับผิดชอบ
				๒๕๖๖ (บาท)	๒๕๖๗ (บาท)	๒๕๖๘ (บาท)	๒๕๖๙ (บาท)	๒๕๗๐ (บาท)			
๑	จัดทำป้ายประชาสัมพันธ์	เพื่อใช้ในการประชาสัมพันธ์การจัดกิจกรรมต่างๆ ของตำบล	ป้ายประชาสัมพันธ์บอกขั้นตอนการทำงานของแต่ละส่วนราชการ และประชาสัมพันธ์การจัดกิจกรรมต่างๆ	๑๐,๐๐๐	๑๐,๐๐๐	๑๐,๐๐๐	๑๐,๐๐๐	๑๐,๐๐๐	จำนวน ๑๐ ป้าย	มีป้ายประชาสัมพันธ์บอกขั้นตอนการมาติดต่อราชการของแต่ละส่วน	สำนักปลัด
รวม	๑ โครงการ	-	-	๑๐,๐๐๐	๑๐,๐๐๐	๑๐,๐๐๐	๑๐,๐๐๐	๑๐,๐๐๐	-	-	-

แบบ ผ. ๐๒/๑

๒.บัญชีโครงการพัฒนาท้องถิ่น

รายละเอียดโครงการพัฒนา
ที่นำมาจากแผนพัฒนาหมู่บ้าน
แผนพัฒนาท้องถิ่น (พ.ศ.๒๕๖๖-๒๕๗๐)
องค์การบริหารส่วนตำบลไพรวัน

ก. ยุทธศาสตร์ชาติ ๒๐ ปี ยุทธศาสตร์ที่ ๒ ด้านความสามารถในการแข่งขัน
ข. แผนพัฒนาเศรษฐกิจและสังคมแห่งชาติ ฉบับที่ ๑๓ หมุดหมายที่ ๕ ไทยเป็นประตูการค้าการลงทุนและยุทธศาสตร์ทางโลจิสติกส์ที่สำคัญของภูมิภาค
ค. SDGs เป้าหมายที่ ๙ สร้างโครงสร้างพื้นฐานที่มีความทนทาน ส่งเสริมการพัฒนาอุตสาหกรรมที่ครอบคลุมและยั่งยืน และส่งเสริมนวัตกรรม
ง. ยุทธศาสตร์จังหวัดที่ ๒ พัฒนาคุณภาพชีวิตลดความเหลื่อมล้ำ พัฒนาจัดการโครงสร้างพื้นฐาน ทรัพยากรธรรมชาติและสิ่งแวดล้อมอย่างเป็นระบบนำไปสู่ความมั่นคงและสันติสุขที่ยั่งยืน
จ. ยุทธศาสตร์การพัฒนาของ อปท. ในเขตจังหวัดที่ ๑ ด้านโครงสร้างพื้นฐาน
๑. ยุทธศาสตร์ที่ ๑ ด้านโครงสร้างพื้นฐาน
๑.๑ กลยุทธ์ บุกเบิก สร้าง ปรับปรุง บำรุงรักษาเส้นทางคมนาคม ทางน้ำ สะพาน เขื่อน ระบบระบายน้ำ
(๑) แผนงาน อุตสาหกรรมและการโยธา

ที่	โครงการ	วัตถุประสงค์	เป้าหมาย (ผลผลิตของโครงการ)	งบประมาณ ๒๕๖๖ (บาท)	๒๕๖๗ (บาท)	๒๕๖๘ (บาท)	๒๕๖๙ (บาท)	๒๕๗๐ (บาท)	ตัวชี้วัด (KPI)	ผลที่คาดว่าจะได้รับ	ที่มาของโครงการ	หน่วยงานรับผิดชอบหลัก
๑.	ก่อสร้างคูระบายน้ำ คสล. สายจาเราะ – บาวง หมู่ที่ ๑ บ้านจาเราะ	เพื่อให้การระบายน้ำมีความสะดวกรวดเร็วลดปัญหาน้ำท่วมขัง	คูระบายน้ำคอนกรีตเสริมเหล็ก กว้าง ๐.๘๐ เมตร หนา ๐.๑๕ เมตร ลึกเฉลี่ย ๑ เมตร ยาว ๓,๓๖๐ เมตร		๓๙,๕๕๔,๐๐๐	๓๙,๕๕๔,๐๐๐	๓๙,๕๕๔,๐๐๐	๓๙,๕๕๔,๐๐๐	คูระบายน้ำ ยาว ๓,๓๖๐ เมตร	การระบายน้ำสะดวกรวดเร็วลดปัญหาน้ำท่วมขัง	หมู่ที่ ๑ บ้านจาเราะ	กองช่าง

แบบ ผ. ๐๒/๑

ที่	โครงการ	วัตถุประสงค์	เป้าหมาย (ผลผลิตของโครงการ)	งบประมาณ					ตัวชี้วัด (KPI)	ผลที่คาดว่าจะได้รับ	ที่มาของโครงการ	หน่วยงานรับผิดชอบหลัก
				๒๕๖๖ (บาท)	๒๕๖๗ (บาท)	๒๕๖๘ (บาท)	๒๕๖๙ (บาท)	๒๕๗๐ (บาท)				
๒	ปรับปรุงถนนแอสฟัลท์ติกส์คอนกรีต สายจาเราะ-บาวง (ต่อจากสายเดิม) หมู่ที่ ๑ บ้านจาเราะ	เพื่อการคมนาคมที่สะดวกและเป็นเส้น ทางขนส่งผลผลิตทางการ เกษตร	ปรับปรุงถนนแอสฟัลท์ติกส์คอนกรีต ขนาดกว้าง ๔ เมตร ยาว ๖๐๐ เมตร หนา ๐.๐๔ เมตร	๙๘๔,๐๐๐					ถนนแอสฟัลท์ติกส์คอนกรีต ยาว ๖๐๐ เมตร	ประชาชนในหมู่บ้านได้รับความสะดวกในการสัญจร	หมู่ที่ ๑ บ้านจาเราะ	กองช่าง
๓	ก่อสร้างถนนหินคลุกสายเกาะเสือ หมู่ที่ ๑ บ้านจาเราะ	เพื่อการคมนาคมที่สะดวกและรวดเร็ว	ถนนหินคลุกขนาดกว้าง ๔ เมตร ยาว ๘๘๐ เมตร หนา ๐.๑๕ เมตร			๑,๓๙๑,๐๐๐			ถนนหินคลุก ยาว ๘๘๐ เมตร และสะพานยาว ๑๐ เมตร	ประชาชนในหมู่บ้านได้รับความสะดวกในการสัญจร	หมู่ที่ ๑ บ้านจาเราะ	กองช่าง
๔	ก่อสร้างถนน คสล. สายบ้านปะดอโก๊ะ หมู่ที่ ๑ บ้านจาเราะ	เพื่อการคมนาคมที่สะดวก และรวดเร็ว	ถนน คสล. กว้าง ๔ เมตร ยาว ๗๕๕ เมตร หนา ๐.๑๕ เมตร			๒,๓๒๐,๐๐๐			ถนน คสล. ยาว ๗๕๕ เมตร	ประชาชนในหมู่บ้านได้รับความสะดวกในการสัญจร	หมู่ที่ ๑ บ้านจาเราะ	กองช่าง
๕	ก่อสร้างถนนหินคลุกสายตือโล๊ะ หมู่ที่ ๑ บ้านจาเราะ	เพื่อการคมนาคมที่สะดวกและรวดเร็ว	ถนนหินคลุก ขนาดกว้าง ๔ เมตรยาว ๓๑๐ เมตร หนา ๐.๑๕ เมตร		๑,๑๑๙,๐๐๐				ถนน หินคลุก ยาว ๓๑๐ เมตร	ประชาชนในหมู่บ้านได้รับความสะดวกในการสัญจร	หมู่ที่ ๑ บ้านจาเราะ	กองช่าง

แบบ ผ. ๐๒/๑

ที่	โครงการ	วัตถุประสงค์	เป้าหมาย (ผลผลิตของโครงการ)	งบประมาณ					ตัวชี้วัด (KPI)	ผลที่คาดว่าจะได้รับ	ที่มาของโครงการ	หน่วยงานรับผิดชอบหลัก
				๒๕๖๖ (บาท)	๒๕๖๗ (บาท)	๒๕๖๘ (บาท)	๒๕๖๙ (บาท)	๒๕๗๐ (บาท)				
๖ *	ปรับปรุงถนนแอสฟัลท์ติกส์คอนกรีต สายจาเราะ – เกาะนาหนู หมู่ที่ ๑ บ้านจาเราะ	เพื่อการคมนาคมที่สะดวกและเป็นเส้นทางขนส่งผลผลิตทางการเกษตร	ปรับปรุงถนนแอสฟัลท์ติกส์คอนกรีต ขนาดกว้าง๔ เมตร ยาว ๑,๒๙๐หนา ๐.๐๔ เมตร					๒,๐๑๓,๐๐๐	ถนนแอสฟัลติกส์คอนกรีต ยาว ๑,๒๙๐ เมตร	ประชาชนในหมู่บ้านได้รับความสะดวกในการสัญจร	หมู่ที่ ๑ บ้านจาเราะ	กองช่าง
๗ *	ปรับปรุงถนนแอสฟัลท์ติกส์คอนกรีต สายสามแยกจาเราะ – ดอนทราย หมู่ที่ ๑ บ้านจาเราะ	เพื่อการคมนาคมที่สะดวกและเป็นเส้นทางขนส่งผลผลิตทางการเกษตร	ปรับปรุงถนนแอสฟัลท์ติกส์คอนกรีต ขนาดกว้าง๔ เมตร ยาว ๙๒๕หนา ๐.๐๔ เมตร				๑,๔๘๐,๐๐๐		ถนนแอสฟัลติกส์คอนกรีต ยาว ๙๒๕ เมตร	ประชาชนในหมู่บ้านได้รับความสะดวกในการสัญจร	หมู่ที่ ๑ บ้านจาเราะ	กองช่าง
๘ *	ก่อสร้างถนนหินคลุก สายเกาะเสือ หมู่ที่ ๑ บ้านจาเราะ	เพื่อการคมนาคมที่สะดวกและเป็นเส้นทางขนส่งผลผลิตทางการเกษตร	ก่อสร้างถนนหินคลุก ขนาดกว้าง๔ เมตร ยาว ๘๘๐หนา ๐.๑๕ เมตร	(ซ้ำข้อ ๓)		๙๕๐,๐๐๐			ถนนหินคลุก ยาว ๘๘๐ เมตร	ประชาชนในหมู่บ้านได้รับความสะดวกในการสัญจร	หมู่ที่ ๑ บ้านจาเราะ	กองช่าง
๙	ก่อสร้างถนนหินคลุกสายกลางบ้าน หมู่ที่ ๒ บ้านทรายขาว	เพื่อการคมนาคมที่สะดวกและเป็นเส้น ทางขนส่งผลผลิตทางการเกษตร	ถนนหินคลุก กว้าง๔ เมตร ยาว ๓๓๐ เมตร หนา ๐.๑๕ เมตร		๔๘๓,๐๐๐				ถนนหินคลุก ยาว ๓๓๐ เมตร	ประชาชนในหมู่บ้านได้รับความสะดวกในการสัญจร	หมู่ที่ ๒ บ้านทรายขาว	กองช่าง

แบบ ผ. ๐๒/๑

ที่	โครงการ	วัตถุประสงค์	เป้าหมาย (ผลผลิตของโครงการ)	งบประมาณ					ตัวชี้วัด (KPI)	ผลที่คาดว่าจะได้รับ	ที่มาของโครงการ	หน่วยงานรับผิดชอบหลัก
				๒๕๖๖ (บาท)	๒๕๖๗ (บาท)	๒๕๖๘ (บาท)	๒๕๖๙ (บาท)	๒๕๗๐ (บาท)				
๑๐	ก่อสร้างถนนหินคลุกสายบางสนใกล้ หมู่ที่ ๒ บ้านทรายขาว	เพื่อการคมนาคมที่สะดวกและรวดเร็ว	ถนนหินคลุกขนาดกว้าง ๔ เมตร ยาว ๔๖๐ เมตร หนา ๐.๑๕ เมตร		๑,๒๒๒,๐๐๐				ถนนหินคลุกยาว ๔๖๐ เมตร	ประชาชนในหมู่บ้านได้รับความสะดวกในการสัญจร	หมู่ที่ ๒ บ้านทรายขาว	กองช่าง
๑๑	ปรับปรุงถนนแอสฟัลท์ติกส์คอนกรีตสายโสมง ๒ หมู่ที่ ๒ บ้านทรายขาว	เพื่อการคมนาคมที่สะดวกและเป็นเส้น ทางขนส่งผลผลิตทางการเกษตร	ปรับปรุงถนนแอสฟัลท์ติกส์คอนกรีตขนาดกว้าง๔ เมตร ยาว ๓๘๐หนา ๐.๐๔ เมตร	๖๒๓,๐๐๐					ถนนแอสฟัลท์ติกส์คอนกรีตยาว ๓๘๐ เมตร	ประชาชนในหมู่บ้านได้รับความสะดวกในการสัญจร	หมู่ที่ ๒ บ้านทรายขาว	กองช่าง
๑๒	ปรับปรุงถนนแอสฟัลท์ติกส์คอนกรีตสายตลิ่งสูง หมู่ที่ ๒ บ้านทราย ขาว	เพื่อการคมนาคมที่สะดวกและเป็นเส้นทางขนส่งผลผลิตทางการเกษตร	ปรับปรุงถนนแอสฟัลท์ติกส์คอนกรีตขนาดกว้าง๔ เมตร ยาว ๖๐๐ เมตร หนา ๐.๐๔ เมตร			๘๗๘,๔๐๐			ถนนแอสฟัลท์ติกส์คอนกรีตยาว ๖๐๐ เมตร	ประชาชนในหมู่บ้านได้รับความสะดวกในการสัญจร	หมู่ที่ ๒ บ้านทรายขาว	กองช่าง
๑๓	ก่อสร้างถนน คสล. สายตาหลู - ทุ่งออก หมู่ที่ ๒ บ้านทรายขาว	เพื่อการคมนาคมที่สะดวกและเป็นเส้นทางขนส่งผลผลิตทางการเกษตร	ก่อสร้างถนน คสล. ขนาดกว้าง๔ เมตร ยาว ๑,๗๖๐ เมตร หนา ๐.๑๕ เมตร				๕,๘๔๔,๐๐๐		ถนน คสล. ยาว ๑,๗๖๐ เมตร	ประชาชนในหมู่บ้านได้รับความสะดวกในการสัญจร	หมู่ที่ ๒ บ้านทรายขาว	กองช่าง

แบบ ผ. ๐๒/๑

ที่	โครงการ	วัตถุประสงค์	เป้าหมาย (ผลผลิตของโครงการ)	งบประมาณ					ตัวชี้วัด (KPI)	ผลที่คาดว่าจะได้รับ	ที่มาของโครงการ	หน่วยงานรับผิดชอบหลัก
				๒๕๖๖ (บาท)	๒๕๖๗ (บาท)	๒๕๖๘ (บาท)	๒๕๖๙ (บาท)	๒๕๗๐ (บาท)				
๑๔	ปรับปรุงถนนแอสฟัลท์ติกส์คอนกรีต สายบางสน หมู่ที่ ๒ บ้านทรายขาว	เพื่อการคมนาคมที่สะดวกและเป็นเส้น ทางขนส่งผลผลิตทางการเกษตร	ถนนแอสฟัลท์ติกส์คอนกรีตขนาดกว้าง๔ เมตร ยาว ๔๐๐เมตร หนา ๐.๐๔ เมตร					๙๖๐,๐๐๐	ถนนแอสฟัลท์ติกส์คอนกรีต ยาว ๔๐๐ เมตร	ประชาชนในหมู่บ้านได้รับความสะดวกในการสัญจร	หมู่ที่ ๒ บ้านทรายขาว	กองช่าง
๑๕	ปรับปรุงถนนแอสฟัลท์ติกส์คอนกรีต สายสามแยก-ทุ่งโต๊ะเหลด หมู่ที่ ๒ บ้านทรายขาว	เพื่อการคมนาคมที่สะดวก	ถนนแอสฟัลท์ติกส์คอนกรีต ขนาดกว้าง๔ เมตรยาว๑,๐๐๐ เมตร หนา๐.๐๔ เมตร					๑,๔๔๐,๐๐๐	ถนนแอสฟัลท์ติกส์คอนกรีต ยาว ๑,๐๐๐ เมตร	ประชาชนในหมู่บ้านได้รับความสะดวกในการสัญจร	หมู่ที่ ๒ บ้านทรายขาว	กองช่าง
๑๖	ปรับปรุงถนนแอสฟัลท์ติกส์คอนกรีตสายโสมง ๑ หมู่ที่ ๒ บ้านทรายขาว	เพื่อการคมนาคมที่สะดวกและรวดเร็ว	ถนนแอสฟัลท์ติกส์คอนกรีตขนาดกว้าง๔ เมตรยาว๑,๖๙๐ เมตร หนา ๐.๐๔ เมตร	๒,๙๑๐,๐๐๐					ถนน แอสฟัลท์ติกส์คอนกรีต ยาว ๑,๖๙๐ เมตร	ประชาชนในหมู่บ้านได้รับความสะดวกในการสัญจร	หมู่ที่ ๒ บ้านทรายขาว	กองช่าง
๑๗	ปรับปรุงถนนแอสฟัลท์ติกส์คอนกรีต สายตาหลู หมู่ที่ ๒ บ้านทรายขาว	เพื่อการคมนาคมที่สะดวกและเป็นเส้น ทางขนส่งผลผลิตทางการเกษตร	ถนนแอสฟัล์ติกส์คอนกรีตขนาดกว้าง ๔ เมตร ยาว ๓๒๐ เมตร หนา ๐.๐๔ เมตร.			๕๕๐,๔๐๐			ถนนแอสฟัล์ติกส์คอนกรีต ยาว ๓๒๐ เมตร	ประชาชนในหมู่บ้านได้รับความสะดวกในการสัญจร	หมู่ที่ ๒ บ้านทรายขาว	กองช่าง

แบบ ผ. ๐๒/๑

ที่	โครงการ	วัตถุประสงค์	เป้าหมาย (ผลผลิตของโครงการ)	งบประมาณ					ตัวชี้วัด (KPI)	ผลที่คาดว่าจะได้รับ	ที่มาของโครงการ	หน่วยงานรับผิดชอบหลัก
				๒๕๖๖ (บาท)	๒๕๖๗ (บาท)	๒๕๖๘ (บาท)	๒๕๖๙ (บาท)	๒๕๗๐ (บาท)				
๑๘ *	ก่อสร้างถนนหินคลุก สายตลิ่งสูง – โต๊ะเหลด หมู่ที่ ๒ บ้านทรายขาว	เพื่อการคมนาคมที่สะดวกและเป็นเส้นทางขนส่งผลผลิตทางการเกษตร	ถนน หินคลุก ขนาดกว้าง๔ เมตร ยาว ๒๑๐ เมตร หนา ๐.๑๕ เมตร					๓๐๗,๐๐๐	ถนน คสล. ยาว ๒๑๐ เมตร	ประชาชนในหมู่บ้านได้รับความสะดวกในการสัญจร	หมู่ที่ ๒ บ้านทรายขาว	กองช่าง
๑๙ *	ก่อสร้างถนนหินคลุก สายโต๊ะเหลดใกล้ หมู่ที่ ๒ บ้านทรายขาว	เพื่อการคมนาคมที่สะดวกและเป็นเส้นทางขนส่งผลผลิตทางการเกษตร	ถนน หินคลุก ขนาดกว้าง๔ เมตร ยาว ๔๒๐เมตร หนา ๐.๑๕ เมตร					๖๑๓,๒๐๐	ถนน คสล. ยาว ๔๒๐ เมตร	ประชาชนในหมู่บ้านได้รับความสะดวกในการสัญจร	หมู่ที่ ๒ บ้านทรายขาว	กองช่าง
๒๐ *	ก่อสร้างถนนหินคลุก สายเจ๊าะฆอเฆาะ หมู่ที่ ๓ บ้านตอหลัง	เพื่อการคมนาคมที่สะดวกและเป็นเส้นทางขนส่งผลผลิตทางการเกษตร	ถนน หินคลุก ขนาดกว้าง๔ เมตร ยาว ๓๔๐เมตร หนา ๐.๑๕ เมตร			๑,๑๒๙,๐๐๐			ถนน คสล. ยาว ๓๔๐ เมตร	ประชาชนในหมู่บ้านได้รับความสะดวกในการสัญจร	หมู่ที่ ๓ บ้านตอหลัง	กองช่าง
๒๑	ปรับปรุงถนนแอสฟัลท์ติกส์คอนกรีตสายบ้านตอหลัง – วัดคันธาธิการาม หมู่ที่ ๓ บ้านตอหลัง	เพื่อการคมนาคมที่สะดวกและเป็นเส้นทางขนส่งผลผลิตทางการเกษตร	ถนนแอสฟัลท์ติกส์คอนกรีต ขนาดกว้าง๕ เมตรยาว ๒,๓๕๐ เมตร หนา๐.๐๔ เมตร			๔,๒๓๐,๐๐๐			ถนนแอสฟัลท์ติกส์คอนกรีต ยาว ๒,๓๕๐ เมตร	ประชาชนในหมู่บ้านได้รับความสะดวกในการสัญจร	หมู่ที่ ๓ บ้านตอหลัง	กองช่าง

แบบ ผ. ๐๒/๑

ที่	โครงการ	วัตถุประสงค์	เป้าหมาย (ผลผลิตของโครงการ)	งบประมาณ					ตัวชี้วัด (KPI)	ผลที่คาดว่าจะได้รับ	ที่มาของโครงการ	หน่วยงานรับผิดชอบหลัก
				๒๕๖๖ (บาท)	๒๕๖๗ (บาท)	๒๕๖๘ (บาท)	๒๕๖๙ (บาท)	๒๕๗๐ (บาท)				
๒๒	ก่อสร้างถนน คสล. สายเลียบวัดท่ามะปราง หมู่ที่ ๓ บ้านตอหลัง	เพื่อการคมนาคมที่สะดวกและเป็นเส้นทางขนส่งผลผลิตทางการเกษตร	ถนน คสล.ขนาดกว้าง ๔ เมตร ยาว ๙๐๐ เมตร หนา๐.๑๕ เมตร	๒,๒๔๐,๐๐๐					ถนน คสล. ยาว ๙๐๐ เมตร	ประชาชนในหมู่บ้านได้รับความสะดวกในการสัญจร	หมู่ที่ ๓ บ้านตอหลัง	กองช่าง
๒๓	ก่อสร้างถนน คสล. สายกูจำ – คลองน้ำแบ่ง หมู่ที่ ๓ บ้านตอหลัง	เพื่อการคมนาคมที่สะดวกและเป็นเส้นทางขนส่งผลผลิตทางการเกษตร	ก่อสร้างถนน คสล. ขนาดกว้าง๔ เมตร ยาว ๗๐๐ เมตร หนา ๐.๑๕ เมตร			๒,๒๙๒,๕๐๐			ถนน คสล. ยาว ๗๐๐ เมตร	ประชาชนในหมู่บ้านได้รับความสะดวกในการสัญจร	หมู่ที่ ๓ บ้านตอหลัง	กองช่าง
๒๔	ปรับปรุงถนนแอสฟัลท์ติกส์คอนกรีต สายหน้าวัดตอหลัง - บ้านออก หมู่ที่ ๓ บ้านตอหลัง	เพื่อการคมนาคมที่สะดวกและเป็นเส้นทางขนส่งผลผลิตทางการเกษตร	ถนน แอสฟัลท์ติกส์คอนกรีตขนาดกว้าง๖ เมตร ยาว ๑๖๕ เมตร กว้าง๔ เมตร ยาว ๗๕๐ เมตร หนา๐.๐๔ เมตร			๑,๖๑๑,๐๐๐			เสริมผิวถนนแอสฟัลท์ติกส์คอนกรีตยาว ๙๑๕ เมตร	ประชาชนในหมู่บ้านได้รับความสะดวกในการสัญจร	หมู่ที่ ๓ บ้านตอหลัง	กองช่าง

แบบ ผ. ๐๒/๑

ที่	โครงการ	วัตถุประสงค์	เป้าหมาย (ผลผลิตของโครงการ)	งบประมาณ					ตัวชี้วัด (KPI)	ผลที่คาดว่าจะได้รับ	ที่มาของโครงการ	หน่วยงานรับผิดชอบหลัก
				๒๕๖๖ (บาท)	๒๕๖๗ (บาท)	๒๕๖๘ (บาท)	๒๕๖๙ (บาท)	๒๕๗๐ (บาท)				
๒๕	ปรับปรุงถนนแอสฟัลท์ติกส์คอนกรีต สายข้างวัดท่ามะปราง -เจาะลีมัส หมู่ที่ ๓ บ้านตอหลัง	เพื่อการคมนาคมที่สะดวกและเป็นเส้น ทางขนส่งผลผลิตทางการเกษตร	ถนนแอสฟัลท์ติกส์คอนกรีต ขนาดกว้าง๔ เมตร ยาว๑,๕๕๐ เมตร หนา๐.๐๔ เมตร	๒,๒๓๒,๐๐๐					ถนนแอสฟัลท์ติกส์คอนกรีต ยาว ๑,๕๕๐ เมตร	ประชาชนในหมู่บ้านได้รับความสะดวกในการสัญจร	หมู่ที่ ๓ บ้านตอหลัง	กองช่าง
๒๖	ก่อสร้างถนน คสล. สายบ้านตก หมู่ที่ ๓ บ้านตอหลัง	เพื่อการคมนาคมที่สะดวก	ถนน คสล.ขนาดกว้าง ๔ เมตรยาว ๕๐๐ เมตร หนา ๐.๑๕ เมตร		๑,๖๗๐,๐๐๐				ถนน คสล. ยาว ๕๐๐ เมตร	ประชาชนในหมู่บ้านได้รับความสะดวกในการสัญจร	หมู่ที่ ๓ บ้านตอหลัง	กองช่าง
๒๗	ก่อสร้างถนนหินคลุกสายริมทุ่งนาหน้าวัดหิรัญวดี – บ้านตก หมู่ที่ ๔ บ้านคลองไหล	เพื่อการคมนาคมที่สะดวกและเป็นเส้น ทางขนส่งผลผลิตทางการเกษตร	ถนนหินคลุกขนาดกว้าง ๔ เมตร ยาว ๑,๐๐๐ เมตร			๑,๖๐๐,๐๐๐			ถนนหินคลุก ยาว ๑,๐๐๐ เมตร	ประชาชนในหมู่บ้านได้รับความสะดวกในการสัญจร	หมู่ที่ ๔ บ้านคลองไหล	กองช่าง
๒๘	ก่อสร้างถนนหินคลุก สายป่าใส – บ่อราโพธิ์ หมู่ที่ ๔ บ้านคลองไหล	เพื่อการคมนาคมที่สะดวก และรวดเร็ว	ถนนหินคลุก กว้าง ๔ เมตรยาว ๓๗๕ เมตร หนา ๐.๑๕ เมตร		๑,๑๒๔,๐๐๐				ถนนหินคลุก ยาว ๓๗๕ เมตร	ประชาชนในหมู่บ้านได้รับความสะดวกในการสัญจร	หมู่ที่ ๔ บ้านคลองไหล	กองช่าง

แบบ ผ. ๐๒/๑

ที่	โครงการ	วัตถุประสงค์	เป้าหมาย (ผลผลิตของโครงการ)	งบประมาณ					ตัวชี้วัด (KPI)	ผลที่คาดว่าจะได้รับ	ที่มาของโครงการ	หน่วยงานรับผิดชอบหลัก
				๒๕๖๖ (บาท)	๒๕๖๗ (บาท)	๒๕๖๘ (บาท)	๒๕๖๙ (บาท)	๒๕๗๐ (บาท)				
๒๙	ปรับปรุงถนนแอสฟัลท์ติกส์คอนกรีต สายหลังวัดหิรัญวดี - บ้านตก หมู่ที่ ๔ บ้านคลองไหล	เพื่อการคมนาคมที่สะดวกและเป็นเส้น ทางขนส่งผลผลิตทางการเกษตร	ถนนแอสฟัลท์ติกส์คอนกรีต ขนาดกว้าง๔ เมตร ยาว๙๖๐ เมตร หนา๐.๐๔ เมตร			๑,๔๙๘,๐๐๐			ถนนแอสฟัลท์ติกส์คอนกรีต ยาว ๙๖๐ เมตร	ประชาชนในหมู่บ้านได้รับความสะดวกในการสัญจร	หมู่ที่ ๔ บ้านคลองไหล	กองช่าง
๓๐	ก่อสร้างถนน คสล. สายริมทุ่งป่าใส หมู่ที่ ๔ บ้านคลองไหล	เพื่อการคมนาคมที่สะดวก และรวดเร็ว	ถนน คสล. กว้าง ๔ เมตรยาว ๑,๖๕๐ เมตร หนา ๐.๑๕ เมตร				๕,๔๗๘,๐๐๐		ถนน คสล. ยาว ๑,๖๕๐ เมตร	ประชาชนในหมู่บ้านได้รับความสะดวกในการสัญจร	หมู่ที่ ๔ บ้านคลองไหล	กองช่าง
๓๑	ปรับปรุงถนนแอสฟัลติกส์คอนกรีตสาย สายเกาะรัก – คลองไหล หมู่ที่ ๔ บ้านคลองไหล	เพื่อการคมนาคมที่สะดวก และรวดเร็ว	ถนน แอสฟัลท์ติกส์คอนกรีต กว้าง ๔ เมตรยาว ๕๓๘ เมตร หนา ๐.๐๔ เมตร				๙๐๖,๐๐๐		ถนน แอสฟัลท์ติกส์คอนกรีต ยาว ๕๓๘ เมตร	ประชาชนในหมู่บ้านได้รับความสะดวกในการสัญจร	หมู่ที่ ๔ บ้านคลองไหล	กองช่าง

แบบ ผ. ๐๒/๑

ที่	โครงการ	วัตถุประสงค์	เป้าหมาย (ผลผลิตของโครงการ)	งบประมาณ					ตัวชี้วัด (KPI)	ผลที่คาดว่าจะได้รับ	ที่มาของโครงการ	หน่วยงานรับผิดชอบหลัก
				๒๕๖๖ (บาท)	๒๕๖๗ (บาท)	๒๕๖๘ (บาท)	๒๕๖๙ (บาท)	๒๕๗๐ (บาท)				
๓๒	ปรับปรุงถนนแอสฟัลติกส์คอนกรีตสายข้างโรงเรียนบ้านไพรวัน-บ้านโต๊ะเหม หมู่ที่ ๕ บ้านเกาะสวาด	เพื่อการคมนาคมที่สะดวกและเป็นเส้น ทางขนส่งผลผลิตทางการเกษตร	ถนน แอสฟัลท์ติกส์คอนกรีตขนาดกว้าง๔ เมตรยาว ๑,๘๖๐ เมตร หนา๐.๐๔ เมตร		๒,๙๖๕,๒๐๐				ถนน แอสฟัลท์ติกส์คอนกรีต ยาว ๑,๘๖๐ เมตร	ประชาชนในหมู่บ้านได้รับความสะดวกในการสัญจร	หมู่ที่ ๕ บ้านเกาะสวาด	กองช่าง
๓๓	ก่อสร้างถนนหินคลุกสายภายในบ้านโต๊ะเหม หมู่ที่ ๕ บ้านเกาะสวาด	เพื่อการคมนาคมที่สะดวก และรวดเร็ว	ถนนหินคลุก ขนาดกว้าง ๔ เมตร ยาว ๒๔๐ เมตร หนา๐.๑๕ เมตร	๒๖๐,๐๐๐					ถนนหินคลุก ยาว ๒๔๐ เมตร	ประชาชนในหมู่บ้านได้รับความสะดวกในการสัญจร	หมู่ที่ ๕ บ้านเกาะสวาด	กองช่าง
๓๔	ปรับปรุงถนนแอสฟัลท์ติกส์คอนกรีต สายข้างวัดเกาะสวาด หมู่ที่ ๕ บ้านเกาะสวาด	เพื่อการคมนาคมที่สะดวกและเป็นเส้น ทางขนส่งผลผลิตทางการเกษตร	ถนนแอสฟัลท์ติกส์คอนกรีตขนาดกว้าง ๔ เมตร ยาว ๑,๓๐๐ เมตร หนา ๐.๐๔ เมตร.			๒,๒๓๖,๐๐๐			ถนนแอสฟัลท์ติกส์คอนกรีต ยาว ๑,๓๐๐ เมตร	ประชาชนในหมู่บ้านได้รับความสะดวกในการสัญจร	หมู่ที่ ๕ บ้านเกาะสวาด	กองช่าง

แบบ ผ. ๐๒/๑

ที่	โครงการ	วัตถุประสงค์	เป้าหมาย (ผลผลิตของโครงการ)	งบประมาณ					ตัวชี้วัด (KPI)	ผลที่คาดว่าจะได้รับ	ที่มาของโครงการ	หน่วยงานรับผิดชอบหลัก
				๒๕๖๖ (บาท)	๒๕๖๗ (บาท)	๒๕๖๘ (บาท)	๒๕๖๙ (บาท)	๒๕๗๐ (บาท)				
๓๕*	ปรับปรุงถนนแอสฟัลท์ติกส์คอนกรีต สายหน้าโรงเรียนวัดเกาะสวาด-บ้านเกาะรัก หมู่ที่ ๕ บ้านเกาะสวาด	เพื่อการคมนาคมที่สะดวกและรวดเร็ว	ถนนแอสฟัลท์ติกส์คอนกรีต ขนาดกว้าง ๔ เมตร ยาว ๔๗๕ เมตร หนา ๐.๐๔ เมตร					๗๔๑,๐๐๐	ถนนแอสฟัลท์ติกส์คอนกรีต ยาว ๔๗๕ เมตร	ประชาชนในหมู่บ้านได้รับความสะดวกในการสัญจร	หมู่ที่ ๕ บ้านเกาะสวาด	กองช่าง
๓๖*	ปรับปรุงถนนแอสฟัลท์ติกส์คอนกรีต สายเกาะรัก -บ้านศาลาใหม่ หมู่ที่ ๕ บ้านเกาะสวาด	เพื่อการคมนาคมที่สะดวกและรวดเร็ว	ถนนแอสฟัลท์ติกส์คอนกรีต ขนาดกว้าง ๔ เมตร ยาว ๗๐๐ เมตร หนา ๐.๐๔ เมตร					๑,๑๒๐,๐๐๐	ถนนแอสฟัลท์ติกส์คอนกรีต ยาว ๗๐๐ เมตร	ประชาชนในหมู่บ้านได้รับความสะดวกในการสัญจร	หมู่ที่ ๕ บ้านเกาะสวาด	กองช่าง
๓๗	ปรับปรุงถนนแอสฟัลท์ติกส์คอนกรีต สายทางเข้าบ้านกูบู หมู่ที่ ๖ บ้านกูบู	เพื่อการคมนาคมที่สะดวกและรวดเร็ว	ถนนแอสฟัลท์ติกส์คอนกรีต ขนาดกว้าง ๔ เมตร ยาว ๙๑๐ เมตร หนา ๐.๐๔ เมตร	๑,๓๑๐,๔๐๐					ถนนแอสฟัลท์ติกส์คอนกรีต ยาว ๙๒๐ เมตร	ประชาชนในหมู่บ้านได้รับความสะดวกในการสัญจร	หมู่ที่ ๖ บ้านกูบู	กองช่าง

แบบ ผ. ๐๒/๑

ที่	โครงการ	วัตถุประสงค์	เป้าหมาย (ผลผลิตของโครงการ)	งบประมาณ					ตัวชี้วัด (KPI)	ผลที่คาดว่าจะได้รับ	ที่มาของโครงการ	หน่วยงานรับผิดชอบหลัก
				๒๕๖๖ (บาท)	๒๕๖๗ (บาท)	๒๕๖๘ (บาท)	๒๕๖๙ (บาท)	๒๕๗๐ (บาท)				
๓๘	ก่อสร้างถนน คสล. สายข้างโรงเรียนบ้านกูบู หมู่ที่ ๖ บ้านกูบู	เพื่อการคมนาคมที่สะดวกและรวดเร็ว	ถนน คสล. กว้าง ๔ เมตรยาว ๗๓๕ เมตร หนา๐.๑๕ เมตรพร้อมยกระ ดับหินคลุก	๑,๓๒๔,๘๐๐					ถนน คสล. ยาว ๗๓๕ เมตร	ประชาชนในหมู่บ้าน ได้รับความสะดวกในการสัญจร	หมู่ที่ ๖ บ้านกูบู	กองช่าง
๓๙	ก่อสร้างถนน คสล. สายเลียบชายทะเล หมู่ที่ ๖ บ้านกูบู	เพื่อการคมนาคมที่สะดวก	ถนน คสล.ขนาดกว้าง ๔ เมตรยาว ๖๕๐ เมตร หนา ๐.๑๕ เมตร		๒,๐๑๑,๐๐๐				ถนน คสล. ยาว ๖๕๐ เมตร	ประชาชนในหมู่ บ้านได้รับความสะดวกในการสัญจร	หมู่ที่ ๖ บ้านกูบู	กองช่าง
๔๐	ก่อสร้างถนน คสล. พร้อมยกระดับดินลูกรังสายโรงเรียน อาฟิส (ต่อจากสายเดิม) หมู่ที่ ๖ บ้านกูบู	เพื่อการคมนาคมที่สะดวก	ถนน คสล.ขนาดกว้าง ๔ เมตรยาว ๒๒๐ เมตร หนา ๐.๑๕ เมตร			๖๕๐,๐๐๐			ถนน คสล. ยาว ๒๒๐ เมตร	ประชาชนในหมู่ บ้านได้รับความสะดวกในการสัญจร	หมู่ที่ ๖ บ้านกูบู	กองช่าง
๔๑	ปรับปรุงถนนแอสฟัลท์ติกส์คอนกรีต สายข้างโรงเรียนบ้านกูบู หมู่ที่ ๖ บ้านกูบู	เพื่อการคมนาคมที่สะดวกและรวดเร็ว	ถนนแอสฟัลท์ติกส์คอนกรีต ขนาดกว้าง ๔ เมตร ยาว ๖๔๕ เมตร กว้าง ๓.๕๐ เมตร ยาว ๗๖๐ เมตร หนา ๐.๐๔ เมตร		๑,๑๕๕,๐๐๐				ถนนแอสฟัลท์ติกส์คอนกรีต ยาว ๗๖๐ เมตร	ประชาชนในหมู่บ้านได้รับความสะดวกในการสัญจร	หมู่ที่ ๖ บ้านกูบู	กองช่าง

แบบ ผ. ๐๒/๑

ที่	โครงการ	วัตถุประสงค์	เป้าหมาย (ผลผลิตของโครงการ)	งบประมาณ					ตัวชี้วัด (KPI)	ผลที่คาดว่าจะได้รับ	ที่มาของโครงการ	หน่วยงานรับผิดชอบหลัก
				๒๕๖๖ (บาท)	๒๕๖๗ (บาท)	๒๕๖๘ (บาท)	๒๕๖๙ (บาท)	๒๕๗๐ (บาท)				
๔๒ *	ก่อสร้างถนน คสล. สายมิสยิดฟิตฮุลฮีดายะห์ หมู่ที่ ๖ บ้านกูบู	เพื่อการคมนาคมที่สะดวกและรวดเร็ว	ถนน คสล. ขนาดกว้าง ๔ เมตร ยาว ๕๕ เมตร หนา ๐.๐๔ เมตร				๑๘๒,๖๐๐		ถนน คสล. ยาว ๕๕ เมตร	ประชาชนในหมู่บ้านได้รับความสะดวกในการสัญจร	หมู่ที่ ๖ บ้านกูบู	กองช่าง
๔๓ *	ก่อสร้างถนน คสล. สายบาลาเซาะ – บนโคก หมู่ที่ ๖ บ้านกูบู	เพื่อการคมนาคมที่สะดวกและรวดเร็ว	ถนน คสล. ขนาดกว้าง ๔ เมตร ยาว ๑๑๕ เมตร หนา ๐.๐๔ เมตร					๓๘๑,๘๐๐	ถนน คสล. ยาว ๑๑๕ เมตร	ประชาชนในหมู่บ้านได้รับความสะดวกในการสัญจร	หมู่ที่ ๖ บ้านกูบู	กองช่าง
๔๔ *	ก่อสร้างถนน คสล. สายซอยอิสลามวิทยาทาน – บนโคก หมู่ที่ ๖ บ้านกูบู	เพื่อการคมนาคมที่สะดวกและรวดเร็ว	ถนน คสล. ขนาดกว้าง ๔ เมตร ยาว ๑๒๐ เมตร หนา ๐.๐๔ เมตรและกว้าง ๕ เมตร ยาว ๑๒๔ เมตร				๙๑๓,๐๐๐		ถนน คสล. ยาว ๒๔๔ เมตร	ประชาชนในหมู่บ้านได้รับความสะดวกในการสัญจร	หมู่ที่ ๖ บ้านกูบู	กองช่าง
๔๕ *	ก่อสร้างถนน คสล. สายสะพาน – โรงเรียนอิสลามวิทยาทาน หมู่ที่ ๖ บ้านกูบู	เพื่อการคมนาคมที่สะดวกและรวดเร็ว	ถนน คสล. ขนาดกว้าง ๔ เมตร ยาว ๑๐๐ เมตร หนา ๐.๐๔ เมตร					๓๓๒,๐๐๐	ถนน คสล. ยาว ๑๐๐ เมตร	ประชาชนในหมู่บ้านได้รับความสะดวกในการสัญจร	หมู่ที่ ๖ บ้านกูบู	กองช่าง

แบบ ผ. ๐๒/๑

ที่	โครงการ	วัตถุประสงค์	เป้าหมาย (ผลผลิตของโครงการ)	งบประมาณ					ตัวชี้วัด (KPI)	ผลที่คาดว่าจะได้รับ	ที่มาของโครงการ	หน่วยงานรับผิดชอบหลัก
				๒๕๖๖ (บาท)	๒๕๖๗ (บาท)	๒๕๖๘ (บาท)	๒๕๖๙ (บาท)	๒๕๗๐ (บาท)				
๔๖	ปรับปรุงถนนแอสฟัลท์ติกส์คอนกรีต สายหน้าประปาหมู่บ้านพรุกาบแดง หมู่ที่ ๗ บ้านโคกยามู	เพื่อการคมนาคมที่สะดวกและเป็นเส้นทางขนส่งผลผลิตทางการเกษตร	ถนนแอสฟัลท์ติกส์คอนกรีต ๒ ช่วง๑. ขนาดกว้าง๔ เมตร ยาว ๑,๒๒๐ เมตร หนา ๐.๐๕ เมตร ๒. ขนาดกว้าง๔.๕๐ เมตร ยาว ๓๗๐ เมตร หนา ๐.๐๕ เมตร				๑,๓๒๔,๘๐๐		ถนนแอสฟัลท์ติกส์คอนกรีต ยาว ๑,๕๙๐ เมตร	ประชาชนในหมู่บ้านได้รับความสะดวกในการสัญจร	หมู่ที่ ๗ บ้านโคกยามู	กองช่าง
๔๗	ก่อสร้างถนน คสล. สายหน้าประปาหมู่บ้าน หมู่ที่ ๗ บ้านโคกยามู	เพื่อการคมนาคมที่สะดวกและเป็นเส้น ทางขนส่งผลผลิตทางการเกษตร	ก่อสร้างถนน คสล. ขนาดกว้าง๔ เมตร ยาว ๑,๐๐๐ เมตร หนา ๐.๑๕ เมตร			๓,๑๐๐,๐๐๐			ถนน คสล. ยาว ๑,๐๐๐ เมตร	ประชาชนในหมู่บ้านได้รับความสะดวกในการสัญจร	หมู่ที่ ๗ บ้านโคกยามู	กองช่าง
๔๘	ก่อสร้างถนนหินคลุกสายมะนอ หมู่ที่ ๗ บ้านโคกยามู	เพื่อการคมนาคมที่สะดวกและเป็นเส้น ทางขนส่งผลผลิตทางการเกษตร	ถนนหินคลุกขนาดกว้าง ๔ เมตร ยาว ๑๔๐ เมตร หนา ๐.๑๕ เมตร				๒๒๔,๐๐๐		ถนน หินคลุก ยาว ๑๔๐ เมตร	ประชาชนในหมู่บ้านได้รับความสะดวกในการสัญจร	หมู่ที่ ๗ บ้านโคกยามู	กองช่าง

แบบ ผ. ๐๒/๑

ที่	โครงการ	วัตถุประสงค์	เป้าหมาย (ผลผลิตของโครงการ)	งบประมาณ					ตัวชี้วัด (KPI)	ผลที่คาดว่าจะได้รับ	ที่มาของโครงการ	หน่วยงานรับผิดชอบหลัก
				๒๕๖๖ (บาท)	๒๕๖๗ (บาท)	๒๕๖๘ (บาท)	๒๕๖๙ (บาท)	๒๕๗๐ (บาท)				
๔๙	ก่อสร้างถนนหินคลุกสายข้างมัสยิดบ้านโคกยามู หมู่ที่ ๗ บ้านโคกยามู	เพื่อการคมนาคมที่สะดวกและเป็นเส้น ทางขนส่งผล ผลิตทางการ เกษตร	ถนนหินคลุกขนาดกว้าง ๔เมตร ยาว ๓๓๐ เมตร หนา ๐.๑๕ เมตร		๗๘๘,๐๐๐				ถนน หินคลุก ยาว ๓๓๐ เมตร	ประชาชนในหมู่ บ้านได้รับความสะดวกในการสัญจร	หมู่ที่ ๗ บ้านโคกยามู	กองช่าง
๕๐	ก่อสร้างถนนหินคลุกสายบ้านลุงแดง หมู่ที่ ๗ บ้านโคกยามู	เพื่อการคมนาคมที่สะดวกและเป็นเส้นทางขนส่งผลผลิตทางการเกษตร	ถนนหินคลุกขนาดกว้าง ๕เมตร ยาว ๗๐๐ เมตร หนา ๐.๑๕ เมตร			๑,๔๐๐,๐๐๐			ถนน หินคลุก ยาว ๗๐๐ เมตร	ประชาชนในหมู่บ้านได้รับความสะดวกในการสัญจร	หมู่ที่ ๗ บ้านโคกยามู	กองช่าง
๕๑	ก่อสร้างถนนหินคลุกสายหลังโรงเรียนบ้านโคกยามู หมู่ที ๗ บ้านโคกยามู	เพื่อการคมนาคมที่สะดวกและเป็นเส้น ทางขนส่งผลผลิตทางการเกษตร	ถนนหินคลุกขนาดกว้าง ๕เมตร ยาว ๓๙๐ เมตร หนา ๐.๑๕ เมตร พร้อมท่อระบายน้ำ จำนวน ๔ จุด		๙๐๔,๐๐๐				ถนน หินคลุก ยาว ๓๙๐ เมตร	ประชาชนในหมู่บ้านได้รับความสะดวกในการสัญจร	หมู่ที่ ๗ บ้านโคกยามู	

แบบ ผ. ๐๒/๑

ที่	โครงการ	วัตถุประสงค์	เป้าหมาย (ผลผลิตของโครงการ)	งบประมาณ					ตัวชี้วัด (KPI)	ผลที่คาดว่าจะได้รับ	ที่มาของโครงการ	หน่วยงานรับผิดชอบหลัก
				๒๕๖๖ (บาท)	๒๕๖๗ (บาท)	๒๕๖๘ (บาท)	๒๕๖๙ (บาท)	๒๕๗๐ (บาท)				
๕๒	ก่อสร้างถนนหินคลุกซอยเปาะและ พร้อมท่อระบายน้ำ จำนวน ๑ จุด หมู่ที ๗ บ้านโคกยามู	เพื่อการคมนาคมที่สะดวกและเป็นเส้นทางขนส่งผลผลิตทางการเกษตร	ถนนหินคลุกขนาดกว้าง ๔เมตร ยาว ๑๔๐ เมตร หนา ๐.๑๕ เมตร			๒๒๔,๐๐๐			ถนน หินคลุก ยาว ๑๔๐ เมตร	ประชาชนในหมู่บ้านได้รับความสะดวกในการสัญจร	หมู่ที่ ๗ บ้านโคกยามู	กองช่าง
๕๓	ปรับปรุงถนนแอสฟัลท์ติกส์คอนกรีต สายพรุกาบแดง ซอย ๔ หมู่ที่ ๗ บ้านโคกยามู	เพื่อการคมนาคมที่สะดวกและเป็นเส้นทางขนส่งผลผลิตทางการเกษตร	ถนนแอสฟัลท์ติกส์คอนกรีตขนาดกว้าง ๕ เมตร ยาว ๖๘๐ เมตร หนา ๐.๐๔ เมตร		๑,๓๕๐,๐๐๐				ถนนแอสฟัลท์ติกส์คอนกรีต ยาว ๖๘๐ เมตร	ประชาชนในหมู่ บ้านได้รับความสะดวกในการสัญจร	หมู่ที่ ๗ บ้านโคกยามู	กองช่าง
๕๔ *	ก่อสร้างถนน คสล. สายซอย ๕ หมู่ที่ ๗ บ้านโคกยามู	เพื่อการคมนาคมที่สะดวกและเป็นเส้น ทางขนส่งผลผลิตทางการเกษตร	ก่อสร้างถนน คสล. ขนาดกว้าง๔ เมตร ยาว ๒๒๐ เมตร หนา ๐.๑๕ เมตร					๗๓๑,๐๐๐	ถนน คสล. ยาว ๒๒๐ เมตร	ประชาชนในหมู่บ้านได้รับความสะดวกในการสัญจร	หมู่ที่ ๗ บ้านโคกยามู	กองช่าง

แบบ ผ. ๐๒/๑

ที่	โครงการ	วัตถุประสงค์	เป้าหมาย (ผลผลิตของโครงการ)	งบประมาณ					ตัวชี้วัด (KPI)	ผลที่คาดว่าจะได้รับ	ที่มาของโครงการ	หน่วยงานรับผิดชอบหลัก
				๒๕๖๖ (บาท)	๒๕๖๗ (บาท)	๒๕๖๘ (บาท)	๒๕๖๙ (บาท)	๒๕๗๐ (บาท)				
๕๕ *	ก่อสร้างคูระบายน้ำ คสล. สายข้างโรงเรียนบ้านโคกยามู	เพื่อให้การระบายน้ำมีความสะดวกรวดเร็วลดปัญหาน้ำท่วมขัง	คูระบายน้ำคอนกรีตเสริมเหล็ก กว้าง ๐.๘๐ เมตร หนา ๐.๑๕ เมตร ลึกเฉลี่ย ๑ เมตร ยาว ๒๔๐ เมตร				๘๐๐,๐๐๐		คูระบายน้ำยาว ๒๔๐ เมตร	การระบายน้ำสะดวกรวดเร็วลดปัญหาน้ำท่วมขัง	หมู่ที่ ๗ บ้านโคกยามู	กองช่าง
๕๖ *	ก่อสร้างคูระบายน้ำ คสล. สายหน้ามัสยิด-โรงเรียนตาดีกา	เพื่อให้การระบายน้ำมีความสะดวกรวดเร็วลดปัญหาน้ำท่วมขัง	คูระบายน้ำคอนกรีตเสริมเหล็ก กว้าง ๐.๘๐ เมตร หนา ๐.๑๕ เมตร ลึกเฉลี่ย ๑ เมตร ยาว ๑๕๐ เมตร					๕๐๐,๐๐๐	คูระบายน้ำยาว ๑๕๐ เมตร	การระบายน้ำสะดวกรวดเร็วลดปัญหาน้ำท่วมขัง	หมู่ที่ ๗ บ้านโคกยามู	กองช่าง
๕๗	ปรับปรุงถนนแอสฟัลท์ติกส์คอนกรีต สายบ้านสะปอม ซอย ๑ หมู่ที่ ๘ บ้านสะปอม	เพื่อการคมนาคมที่สะดวกและเป็นเส้นทางขนส่งผลผลิตทางการเกษตร	ถนน แอสฟัลท์ติกส์คอนกรีตขนาดกว้าง ๔ เมตร ยาว ๑๐๐ เมตร หนา๐.๐๔ เมตร		๑๔๔,๐๐๐				ถนนแอสฟัลท์ติกส์คอนกรีต ยาว ๑๐๐ เมตร	ประชาชนในหมู่บ้านได้รับความสะดวกในการสัญจร	หมู่ที่ ๘ บ้านสะปอม	กองช่าง

แบบ ผ. ๐๒/๑

ที่	โครงการ	วัตถุประสงค์	เป้าหมาย (ผลผลิตของโครงการ)	งบประมาณ					ตัวชี้วัด (KPI)	ผลที่คาดว่าจะได้รับ	ที่มาของโครงการ	หน่วยงานรับผิดชอบหลัก
				๒๕๖๖ (บาท)	๒๕๖๗ (บาท)	๒๕๖๘ (บาท)	๒๕๖๙ (บาท)	๒๕๗๐ (บาท)				
๕๘	ปรับปรุงถนนแอสฟัลท์ติกส์คอนกรีต สายแยกเลี่ยงเมือง - เลียบชายทะเล หมู่ที่ ๘ บ้านสะปอม	เพื่อการคมนาคมที่สะดวกและเป็นเส้นทางขนส่งผลผลิตทางการเกษตร	ปรับปรุง ถนน แอสฟัลท์ติกส์คอนกรีต ขนาดกว้าง ๕ เมตร ยาว ๑,๙๓๒ เมตร หนา ๐.๐๔ เมตร		๓,๒๔๕,๗๐๐				ถนนแอสฟัลท์ติกส์คอนกรีต ยาว ๑,๙๓๒ เมตร	ประชาชนในหมู่บ้านได้รับความสะดวกในการสัญจร	หมู่ที่ ๘ บ้านสะปอม	กองช่าง
๕๙	ก่อสร้างถนน คสล.สายชายทะเล ซอย ๑ หมู่ที่ ๘ บ้านสะปอม	เพื่อการคมนาคมที่สะดวกและเป็นเส้นทางขนส่งผลผลิตทางการเกษตร	ถนน คสล.ขนาดกว้าง ๔ เมตร ยาว ๑๒๐ เมตร หนา ๐.๑๕ เมตร.		๓๓๘,๐๐๐				ถนน คสล. ยาว ๑๒๐ เมตร	ประชาชนในหมู่บ้านได้รับความสะดวกในการสัญจร	หมู่ที่ ๘ บ้านสะปอม	กองช่าง
๖๐ *	ปรับปรุงถนนแอสฟัลท์ติกส์คอนกรีตสาย หน้าโรงเรียนบ้านสะปอม หมู่ที่ ๘ บ้านสะปอม	เพื่อการคมนาคมที่สะดวกและเป็นเส้น ทางขนส่งผลผลิตทางการเกษตร	ปรับปรุงถนน แอสฟัลท์ติกส์คอนกรีต ขนาดกว้าง ๕ เมตร ยาว ๘๓๕เมตร หนา ๐.๐๔ เมตร			๑,๖๙๗,๐๐๐			ถนนแอสฟัล์ติกส์คอนกรีต ยาว ๘๓๕ เมตร	ประชาชนในหมู่บ้านได้รับความสะดวกในการสัญจร	หมู่ที่ ๘ บ้านสะปอม	กองช่าง

แบบ ผ. ๐๒/๑

ที่	โครงการ	วัตถุประสงค์	เป้าหมาย (ผลผลิตของโครงการ)	งบประมาณ					ตัวชี้วัด (KPI)	ผลที่คาดว่าจะได้รับ	ที่มาของโครงการ	หน่วยงานรับผิดชอบหลัก
				๒๕๖๖ (บาท)	๒๕๖๗ (บาท)	๒๕๖๘ (บาท)	๒๕๖๙ (บาท)	๒๕๗๐ (บาท)				
๖๑ *	ปรับปรุงถนนแอสฟัลท์ติกส์คอนกรีตสายกลางบ้าน หมู่ที่ ๘ บ้านสะปอม	เพื่อการคมนาคมที่สะดวกและเป็นเส้น ทางขนส่งผลผลิตทางการเกษตร	ปรับปรุงถนน แอสฟัลท์ติกส์คอนกรีต ขนาดกว้าง ๔ เมตร ยาว ๗๗๕ เมตร หนา ๐.๐๔ เมตร					๑,๒๔๐,๐๐๐	ถนนแอสฟัล์ติกส์คอนกรีต ยาว ๗๗๕ เมตร	ประชาชนในหมู่บ้านได้รับความสะดวกในการสัญจร	หมู่ที่ ๘ บ้านสะปอม	กองช่าง
๖๒ *	ก่อสร้างถนน คสล.สายรพ.สต. บ้านสะปอม – กูโบร์ หมู่ที่ ๘ บ้านสะปอม	เพื่อการคมนาคมที่สะดวกและเป็นเส้นทางขนส่งผลผลิตทางการเกษตร	ถนน คสล.ขนาดกว้าง ๔ เมตร ยาว ๑๑๐ เมตร หนา ๐.๑๕ เมตร.					๓๖๕,๐๐๐	ถนน คสล. ยาว ๑๑๐ เมตร	ประชาชนในหมู่บ้านได้รับความสะดวกในการสัญจร	หมู่ที่ ๘ บ้านสะปอม	กองช่าง
๖๓ *	ก่อสร้างถนน คสล.สายข้างกูโบร์ หมู่ที่ ๘ บ้านสะปอม	เพื่อการคมนาคมที่สะดวกและเป็นเส้นทางขนส่งผลผลิตทางการเกษตร	ถนน คสล.ขนาดกว้าง ๔ เมตร ยาว ๑๔๕ เมตร หนา ๐.๑๕ เมตร.				๔๘๑,๐๐๐		ถนน คสล. ยาว ๑๔๕ เมตร	ประชาชนในหมู่บ้านได้รับความสะดวกในการสัญจร	หมู่ที่ ๘ บ้านสะปอม	กองช่าง
๖๔ *	ก่อสร้างถนน คสล.สายป้อม ชรบ. บ้านสะปอม หมู่ที่ ๘ บ้านสะปอม	เพื่อการคมนาคมที่สะดวกและเป็นเส้นทางขนส่งผลผลิตทางการเกษตร	ถนน คสล.ขนาดกว้าง ๔ เมตร ยาว ๕๐เมตร หนา ๐.๑๕ เมตร.					๑๖๖,๐๐๐	ถนน คสล. ยาว ๕๐ เมตร	ประชาชนในหมู่บ้านได้รับความสะดวกในการสัญจร	หมู่ที่ ๘ บ้านสะปอม	กองช่าง

แบบ ผ. ๐๒/๑

ที่	โครงการ	วัตถุประสงค์	เป้าหมาย (ผลผลิตของโครงการ)	งบประมาณ					ตัวชี้วัด (KPI)	ผลที่คาดว่าจะได้รับ	ที่มาของโครงการ	หน่วยงานรับผิดชอบหลัก
				๒๕๖๖ (บาท)	๒๕๖๗ (บาท)	๒๕๖๘ (บาท)	๒๕๖๙ (บาท)	๒๕๗๐ (บาท)				
๖๕ *	ก่อสร้างคูระบายน้ำ คสล. สายภายในหมู่บ้าน (ต่อจากสายเดิม)	เพื่อให้การระบายน้ำมีความสะดวกรวดเร็วลดปัญหาน้ำท่วมขัง	คูระบายน้ำคอนกรีตเสริมเหล็ก กว้าง ๐.๘๐ เมตร หนา ๐.๑๕ เมตร ลึกเฉลี่ย ๑ เมตร ยาว ๑,๖๐๐ เมตร					๕,๓๖๐,๐๐๐	คูระบายน้ำยาว ๑,๖๐๐ เมตร	การระบายน้ำสะดวกรวดเร็วลดปัญหาน้ำท่วมขัง	หมู่ที่ ๘ บ้านสะปอม	กองช่าง
๖๖	ปรับปรุงถนนแอสฟัลท์ติกส์คอนกรีตสายหน้ากูโบร์ – ศาลาใหม่ หมู่ที่ ๙ บ้านบาเดาะมาตี	เพื่อการคมนาคมที่สะดวกและเป็นเส้น ทางขนส่งผลผลิตทางการเกษตร	ถนนแอสฟัลท์ติกส์คอนกรีต ช่วงที่ ๑ ขนาดกว้าง๔ เมตร ยาว ๒๐๕ เมตร ช่วงที่๒กว้าง ๕ เมตร ยาว๙๑๕ เมตรหนา ๐.๐๔ เมตร	๒,๓๐๒,๐๐๐					ถนนแอสฟัล์ติกส์คอนกรีตยาว ๑,๑๒๐ เมตร	ประชาชนในหมู่บ้านได้รับความสะดวกในการสัญจร	หมู่ที่ ๙ บ้านบาเดาะมาตี	กองช่าง
๖๗	ปรับปรุงถนนแอสฟัลท์ติกคอนกรีต สายบาเดาะมาตี – บือเร๊ะ หมู่ที่ ๙ บ้านบาเดาะมาตี	เพื่อการคมนาคมที่สะดวกและเป็นเส้น ทางขนส่งผลผลิตทางการเกษตร	ถนนแอสฟัลท์ติกส์คอนกรีตขนาดกว้าง ๔ เมตร ยาว ๑,๙๓๐ เมตร หนา ๐.๐๕ เมตร.		๒,๓๙๖,๐๐๐				ถนนแอสฟัลท์ติกส์คอนกรีตยาว ๑,๙๓๐ เมตร	ประชาชนในหมู่บ้านได้ รับความสะดวกในการสัญจร	หมู่ที่ ๙ บ้านบาเดาะมาตี	กองช่าง

แบบ ผ. ๐๒/๑

ที่	โครงการ	วัตถุประสงค์	เป้าหมาย (ผลผลิตของโครงการ)	งบประมาณ					ตัวชี้วัด (KPI)	ผลที่คาดว่าจะได้รับ	ที่มาของโครงการ	หน่วยงานรับผิดชอบหลัก
				๒๕๖๖ (บาท)	๒๕๖๗ (บาท)	๒๕๖๘ (บาท)	๒๕๖๙ (บาท)	๒๕๗๐ (บาท)				
๖๘ *	ก่อสร้างถนน คสล. สายกำปงบารู – บ้านกลาง หมู่ที่ ๙ บ้านบาเดาะมาตี	เพื่อการคมนาคมที่สะดวกและเป็นเส้นทางขนส่งผลผลิตทางการเกษตร	ถนน คสล.ขนาดกว้าง ๔ เมตร ยาว ๓๗๐ เมตร หนา ๐.๑๕ เมตร.					๕๙๒,๐๐๐	ถนน คสล. ยาว ๓๗๐ เมตร	ประชาชนในหมู่บ้านได้รับความสะดวกในการสัญจร	หมู่ที่ ๙ บ้านบาเดาะมาตี	กองช่าง
๖๙ *	ก่อสร้างถนน คสล. สายดอนทราย – จาเราะ หมู่ที่ ๙ บ้านบาเดาะมาตี	เพื่อการคมนาคมที่สะดวกและเป็นเส้นทางขนส่งผลผลิตทางการเกษตร	ถนน คสล.ขนาดกว้าง ๔ เมตร ยาว ๙๒๕ เมตร หนา ๐.๑๕ เมตร.					๑,๔๘๐,๐๐๐	ถนน คสล. ยาว ๙๒๕ เมตร	ประชาชนในหมู่บ้านได้รับความสะดวกในการสัญจร	หมู่ที่ ๙ บ้านบาเดาะมาตี	กองช่าง
๗๐ *	ขุดลอกคูระบายน้ำ สายบ้านบาเดาะมาตี – บ้านจาเราะ	เพื่อให้การระบายน้ำมีความสะดวกรวดเร็วลดปัญหาน้ำท่วมขัง	คูระบายน้ำ กว้าง ๓ เมตร ลึกเฉลี่ย ๒ เมตร ยาว ๑,๒๐๐ เมตร				๑๑๐,๐๐๐		คูระบายน้ำ ยาว ๑,๒๐๐ เมตร	การระบายน้ำสะดวกรวดเร็วลดปัญหาน้ำท่วมขัง	หมู่ที่ ๙ บ้านบาเดาะมาตี	กองช่าง
๗๑	ปรับปรุงถนนแอสฟัลท์ติกส์คอนกรีต สายชายทะเล ซอย ๑ หมู่ที่ ๑๐ บ้านบึงฉลาม	เพื่อการคมนาคมที่สะดวก	ปรับปรุงถนน แอสฟัลท์ติกส์คอนกรีต ขนาดกว้าง ๔ เมตร ยาว ๑๓๐ เมตร หนา ๐.๐๔ เมตร		๑๘๒,๐๐๐				ถนนแอสฟัลติกส์คอนกรีต ยาว ๑๓๐ เมตร	ประชาชนในหมู่บ้านได้ รับความสะดวกในการสัญจร	หมู่ที่ ๑๐ บ้านบึงฉลาม	

แบบ ผ. ๐๒/๑

ที่	โครงการ	วัตถุประสงค์	เป้าหมาย (ผลผลิตของโครงการ)	งบประมาณ					ตัวชี้วัด (KPI)	ผลที่คาดว่าจะได้รับ	ที่มาของโครงการ	หน่วยงานรับผิดชอบหลัก
				๒๕๖๖ (บาท)	๒๕๖๗ (บาท)	๒๕๖๘ (บาท)	๒๕๖๙ (บาท)	๒๕๗๐ (บาท)				
๗๒ *	ปรับปรุงถนนแอสฟัลท์ติกส์คอนกรีต สายกูแบยู - ชายทะเล หมู่ที่ ๑๐ บ้านบึงฉลาม	เพื่อการคมนาคมที่สะดวก	ปรับปรุงถนน แอสฟัลท์ติกส์คอนกรีต ขนาดกว้าง ๔ เมตร ยาว ๑๓๐ เมตร หนา ๐.๐๔ เมตร				๒๐๘,๐๐๐		ถนนแอสฟัลติกส์คอนกรีต ยาว ๑๓๐ เมตร	ประชาชนในหมู่บ้านได้ รับความสะดวกในการสัญจร	หมู่ที่ ๑๐ บ้านบึงฉลาม	กองช่าง
๗๓ *	ปรับปรุงถนนแอสฟัลท์ติกส์คอนกรีตสายชายทะเล ซอย ๒ หมู่ที่ ๑๐ บ้านบึงฉลาม	เพื่อการคมนาคมที่สะดวก	ปรับปรุงถนน แอสฟัลท์ติกส์คอนกรีต ขนาดกว้าง ๔ เมตร ยาว ๑๒๐ เมตร หนา ๐.๐๔ เมตร					๑๙๒,๐๐๐	ถนนแอสฟัลติกส์คอนกรีต ยาว ๑๒๐ เมตร	ประชาชนในหมู่บ้านได้ รับความสะดวกในการสัญจร	หมู่ที่ ๑๐ บ้านบึงฉลาม	กองช่าง
๗๔	ปรับปรุงถนนแอสฟัลท์ติกส์คอนกรีต สายบ้านกวาลอกาโต๊ะ – บ้านคลองน้ำแบ่ง หมู่ที่ ๑๐ บ้านบึงฉลาม	เพื่อการคมนาคมที่สะดวก	ปรับปรุงถนน แอสฟัลท์ติกส์คอนกรีต ขนาดกว้าง ๕ เมตร ยาว ๙๒๐ เมตร หนา ๐.๐๔ เมตร		๑,๗๖๐,๐๐๐				ถนนแอสฟัลท์ติกคอนกรีต ยาว ๙๒๐ เมตร	ประชาชนในหมู่บ้านได้ รับความสะดวกในการสัญจร	หมู่ที่ ๑๐ บ้านบึงฉลาม	กองช่าง

แบบ ผ. ๐๒/๑

ที่	โครงการ	วัตถุประสงค์	เป้าหมาย (ผลผลิตของโครงการ)	งบประมาณ					ตัวชี้วัด (KPI)	ผลที่คาดว่าจะได้รับ	ที่มาของโครงการ	หน่วยงานรับผิดชอบหลัก
				๒๕๖๖ (บาท)	๒๕๖๗ (บาท)	๒๕๖๘ (บาท)	๒๕๖๙ (บาท)	๒๕๗๐ (บาท)				
๗๕ *	ก่อสร้างถนน คสล. สายเลียบชายทะเล หมู่ที่ ๑๐ บ้านบึงฉลาม	เพื่อการคมนาคมที่สะดวกและเป็นเส้นทางขนส่งผลผลิตทางการเกษตร	ถนน คสล.ขนาดกว้าง ๔ เมตร ยาว ๕๐๐ เมตร หนา ๐.๑๕ เมตร.			๑,๖๖๐,๐๐๐			ถนน คสล. ยาว ๕๐๐ เมตร	ประชาชนในหมู่บ้านได้รับความสะดวกในการสัญจร	หมู่ที่ ๑๐ บ้านบึงฉลาม	กองช่าง
๗๖	ขุดลอกคูระบายน้ำสายภายในหมู่บ้านโคกยามู หมู่ที่ ๗ บ้านโคกยามู	เพื่อการระบายน้ำที่สะดวกและรวดเร็ว	คูระบายน้ำกว้าง ๔ เมตร ยาว ๒,๘๕๐ เมตร ลึก ๒ เมตร			๘๓๙,๐๐๐			ขุดลอกคูระบายน้ำยาว๒,๘๕๐ เมตร	สามารถระบายน้ำที่ท่วมขังใน ช่วงหน้าฝนลดปัญหาน้ำท่วมขังในพื้นที่	หมู่ที่ ๗ บ้านโคกยามู	กองช่าง
๗๗	ขุดลอกคู คลองและทางระบายน้ำสายต่างๆ ในตำบลไพรวัน	เพื่อขุดลอกโคลน เลน กำจัดวัชพืชและเศษขยะมูลฝอยสิ่งปฏิกูลต่างๆ	คู คลอง ทางระบายน้ำ ระบายน้ำสายต่างๆในพื้นที่ตำบลไพรวัน	๕๐๐,๐๐๐	๕๐๐,๐๐๐	๕๐๐,๐๐๐	๕๐๐,๐๐๐	๕๐๐,๐๐๐	คู คลองและทางระบายน้ำสายต่างๆ ในพื้นที่ตำบลไพรวัน จำนวน ๑๐ หมู่บ้าน	สามารถระบายน้ำที่ท่วมขัง ในช่วงหน้าฝนลดปัญหาน้ำท่วมขังในพื้นที่	หมู่ที่ ๑-๑๐ ตำบลไพรวัน	กองช่าง

แบบ ผ. ๐๒/๑

ที่	โครงการ	วัตถุประสงค์	เป้าหมาย (ผลผลิตของโครงการ)	งบประมาณ					ตัวชี้วัด (KPI)	ผลที่คาดว่าจะได้รับ	ที่มาของโครงการ	หน่วยงานรับผิดชอบหลัก
				๒๕๖๖ (บาท)	๒๕๖๗ (บาท)	๒๕๖๘ (บาท)	๒๕๖๙ (บาท)	๒๕๗๐ (บาท)				
๗๘	ขุดลอกคูระบายน้ำสายโต๊ะเหม – คลองน้ำแบ่ง หมู่ที่ ๕ บ้านเกาะสวาด	เพื่อการระบายน้ำที่สะดวกและรวดเร็ว	คูระบายน้ำ กว้าง ๓ เมตร ก้นคลองกว้าง ๒ เมตรยาว ๑,๙๕๐ เมตร ลึก ๒ เมตร		๑๘๑,๐๐๐		๑๐๐,๐๐๐		ขุดลอกคูระบายน้ำยาว ๑,๙๕๐ เมตร	สามารถระบายน้ำที่ท่วมขังใน ช่วงหน้าฝนลดปัญหาน้ำท่วมขังในพื้นที่	หมู่ที่ ๕ บ้านเกาะสวาด	กองช่าง
๗๙ *	ขุดลอกคูระบายน้ำสายหลังโรงเรียนวัดเกาะสวาด – ทุ่งกอก หมู่ที่ ๕ บ้านเกาะสวาด	เพื่อการระบายน้ำที่สะดวกและรวดเร็ว	คูระบายน้ำ กว้าง ๓ เมตร ก้นคลองกว้าง ๒ เมตรยาว ๙๘๐ เมตร ลึก ๒ เมตร			๙๕,๐๐๐			ขุดลอกคูระบายน้ำยาว ๙๘๐ เมตร	สามารถระบายน้ำที่ท่วมขังใน ช่วงหน้าฝนลดปัญหาน้ำท่วมขังในพื้นที่	หมู่ที่ ๕ บ้านเกาะสวาด	กองช่าง
๘๐ *	ขุดลอกคูระบายน้ำสายโต๊ะเหม – ปากล่อ หมู่ที่ ๕ บ้านเกาะสวาด	เพื่อการระบายน้ำที่สะดวกและรวดเร็ว	คูระบายน้ำ กว้าง ๓ เมตร ก้นคลองกว้าง ๒ เมตรยาว ๑,๕๐๐ เมตร ลึก ๒ เมตร			๑๓๘,๐๐๐๐			ขุดลอกคูระบายน้ำยาว ๑,๕๐๐ เมตร	สามารถระบายน้ำที่ท่วมขังใน ช่วงหน้าฝนลดปัญหาน้ำท่วมขังในพื้นที่	หมู่ที่ ๕ บ้านเกาะสวาด	กองช่าง
๘๑ *	ก่อสร้างถนน คสล. สายกวาลอกูบา หมู่ที่ ๑๐ บ้านบึงฉลาม	เพื่อการคมนาคมที่สะดวกและเป็นเส้นทางขนส่งผลผลิตทางการเกษตร	ถนน คสล.ขนาดกว้าง ๔ เมตร ยาว ๑๘๐ เมตร หนา ๐.๑๕ เมตร.					๕๙๔,๐๐๐	ถนน คสล. ยาว ๑๘๐ เมตร	ประชาชนในหมู่บ้านได้รับความสะดวกในการสัญจร	หมู่ที่ ๑๐ บ้านบึงฉลาม	กองช่าง

แบบ ผ. ๐๒/๑

ที่	โครงการ	วัตถุประสงค์	เป้าหมาย (ผลผลิตของโครงการ)	งบประมาณ					ตัวชี้วัด (KPI)	ผลที่คาดว่าจะได้รับ	ที่มาของโครงการ	หน่วยงานรับผิดชอบหลัก
				๒๕๖๖ (บาท)	๒๕๖๗ (บาท)	๒๕๖๘ (บาท)	๒๕๖๙ (บาท)	๒๕๗๐ (บาท)				
๘๒ *	ก่อสร้างถนน คสล. สายเลียบคลองสะพานซูรอ – บึงฉลาม หมู่ที่ ๑๐ บ้านบึงฉลาม	เพื่อการคมนาคมที่สะดวกและเป็นเส้นทางขนส่งผลผลิตทางการเกษตร	ถนน คสล.ขนาดกว้าง ๔ เมตร ยาว ๙๐๐ เมตร หนา ๐.๑๕ เมตร.				๑,๓๑๔,๐๐๐		ถนน คสล. ยาว ๙๐๐ เมตร	ประชาชนในหมู่บ้านได้รับความสะดวกในการสัญจร	หมู่ที่ ๑๐ บ้านบึงฉลาม	กองช่าง
๘๓	ก่อสร้างถนนหินคลุก สายจาเราะ – ตือปีรูโบ๊ะ หมู่ที่ ๑ บ้านจาเราะ	เพื่อการคมนาคมที่สะดวกและเป็นเส้นทางขนส่งผลผลิตทางการเกษตร	ถนน คสล.ขนาดกว้าง ๔ เมตร ยาว ๓๔๕ เมตร หนา ๐.๑๕ เมตร.				๑,๑๓๘,๐๐๐		ถนน หินคลุก ยาว ๓๔๕ เมตร	ประชาชนในหมู่บ้านได้รับความสะดวกในการสัญจร	หมู่ที่ ๑ บ้านจาเราะ	กองช่าง
๘๔	ปรับปรุงถนนแอสฟัลท์ติกคอนกรีตสายโคกชีไหร – กะลุวอ หมู่ที่ ๓ บ้านตอหลัง	เพื่อการคมนาคมที่สะดวกและเป็นเส้นทางขนส่งผลผลิตทางการเกษตร	ถนน คสล.ขนาดกว้าง ๔ เมตร ยาว ๑,๕๐๐ เมตร หนา ๐.๐๔ เมตร.		๒,๗๐๐,๐๐๐				ถนนแอสฟัลท์ติกคอนกรีต ยาว ๑,๕๐๐ เมตร	ประชาชนในหมู่บ้านได้รับความสะดวกในการสัญจร	หมู่ที่ ๓ บ้านตอหลัง	กองช่าง
รวม	๘๔ โครงการ	-	-	๑๔,๖๘๖,๒๐๐	๖๗,๑๖๖,๗๐๐	๗๐,๕๔๓,๓๐๐	๖๐,๕๕๗,๔๐๐	๕๙,๑๘๒,๐๐๐	-	-	-	-

แบบ ผ. ๐๒/๑

ก. ยุทธศาสตร์ชาติ ๒๐ ปี ยุทธศาสตร์ที่ ๒ ด้านความสามารถในการแข่งขัน
ข. แผนพัฒนาเศรษฐกิจและสังคมแห่งชาติ ฉบับที่ ๑๓ หมุดหมายที่ ๕ ไทยเป็นประตูการค้าการลงทุนและยุทธศาสตร์ทางโลจิสติกส์ที่สำคัญของภูมิภาค
ค. SDGs เป้าหมายที่ ๙ สร้างโครงสร้างพื้นฐานที่มีความทนทาน ส่งเสริมการพัฒนาอุตสาหกรรมที่ครอบคลุมและยั่งยืน และส่งเสริมนวัตกรรม
ง. ยุทธศาสตร์จังหวัดที่ ๒ พัฒนาคุณภาพชีวิตลดความเหลื่อมล้ำ พัฒนาจัดการโครงสร้างพื้นฐาน ทรัพยากรธรรมชาติและสิ่งแวดล้อมอย่างเป็นระบบนำไปสู่ความมั่นคงและสันติสุขที่ยั่งยืน
จ. ยุทธศาสตร์การพัฒนาของ อปท. ในเขตจังหวัดที่ ๑ ด้านโครงสร้างพื้นฐาน
๑. ยุทธศาสตร์ที่ ๑ ด้านโครงสร้างพื้นฐาน
๑.๒ กลยุทธ์ สร้างและปรับปรุงแหล่งน้ำอุปโภค บริโภค
(๑) แผนงาน อุตสาหกรรมและการโยธา

ที่	โครงการ	วัตถุประสงค์	เป้าหมาย (ผลผลิตของโครงการ)	งบประมาณ					ตัวชี้วัด (KPI)	ผลที่คาดว่าจะได้รับ	ที่มาของโครงการ	หน่วยงานรับผิดชอบหลัก
				๒๕๖๖ (บาท)	๒๕๖๗ (บาท)	๒๕๖๘ (บาท)	๒๕๖๙ (บาท)	๒๕๗๐ (บาท)				
๑	ขยายเขตบริการประปาหมู่บ้าน หมู่ที่ ๕ บ้านเกาะสวาด และ หมู่ที่ ๗ บ้าน พรุกาบแดง	ประชาชนมีน้ำสะอาดไว้ใช้อุปโภคบริโภค	ขยายเขตการให้บริการประปาครอบ คลุมพื้นที่ทั่วหมู่บ้าน	๒๐๐,๐๐๐	๒๐๐,๐๐๐	๒๐๐,๐๐๐	๒๐๐,๐๐๐	๒๐๐,๐๐๐	ประชาชนจำนวน ๕๐ ครัวเรือน	ประชาชนหมู่ที่ ๕ และหมู่ที่ ๗ มีน้ำประปาใช้ครอบ คลุมทั้งหมู่บ้าน	หมู่ที่ ๕ บ้านเกาะสวาด และหมู่ที่ ๗ บ้าน พรุกาบแดง	กองช่าง
๒	โครงการปรับปรุงแหล่งน้ำดิบเพื่อผลิตน้ำประปา หมู่ที่ ๔ บ้านคลองไหล	เพื่อปรับปรุงแหล่งน้ำดิบเพื่อผลิตน้ำประปาหมู่บ้าน	ปรับปรุงแหล่งน้ำดิบจำนวน ๑ แห่ง					๒๐๐,๐๐๐	ประชาชนจำนวน ๑๒๐ ครัวเรือน	ประชาชนมีน้ำสะ อาดสำ หรับอุปโภคบริโภค	หมู่ที่ ๔ บ้านคลองไหล	กองช่าง

แบบ ผ. ๐๒/๑

ที่	โครงการ	วัตถุประสงค์	เป้าหมาย (ผลผลิตของโครงการ)	งบประมาณ					ตัวชี้วัด (KPI)	ผลที่คาดว่าจะได้รับ	ที่มาของโครงการ	หน่วยงานรับผิดชอบหลัก
				๒๕๖๖ (บาท)	๒๕๖๗ (บาท)	๒๕๖๘ (บาท)	๒๕๖๙ (บาท)	๒๕๗๐ (บาท)				
๓	ซ่อมแซมระบบประปาหมู่บ้าน	เพื่อให้ประชาชนมีน้ำสะอาดไว้ใช้อุปโภคบริโภค	ซ่อมแซมระบบประ ปาหมู่บ้านในพื้นที่ตำบลไพรวัน	๑๐๐,๐๐๐	๑๐๐,๐๐๐	๑๐๐,๐๐๐	๑๐๐,๐๐๐	๑๐๐,๐๐๐	จำนวน ๕ แห่ง	ประชาชนในตำบลไพรวัน มีน้ำสะอาด ไว้ใช้อุปโคบริโภค	หมู่ที่ ๒,๔,๕,๖ และ๗	กองช่าง
๔	ปรับปรุงแหล่งน้ำอุปโภคบริโภคเพื่อเป็นแหล่งน้ำดิบสำหรับผลิตน้ำประปา หมู่ที่ ๑๐ บ้านบึงฉลาม	เพื่อให้ประชาชนมีน้ำสะอาดไว้ใช้อุปโภคบริโภค	ขยายเขตการให้ บริการประปา ครอบคลุมพื้นที่ทั่วหมู่บ้าน	๕๐,๐๐๐	๕๐,๐๐๐	๕๐,๐๐๐	๕๐,๐๐๐	๕๐,๐๐๐	ประชาชนจำนวน ๑๕๐ ครัวเรือน	ประชาชนหมู่ที่ ๑๐ และ และหมู่บ้านใกล้เคียงมีน้ำสำหรับอุปโภคและบริโภคเพียงพอ	ปรับปรุงแหล่งน้ำอุปโภคบริโภคเพื่อเป็นแหล่งน้ำดิบสำหรับผลิตน้ำประปา หมู่ที่ ๑๐ บ้านบึงฉลาม	เพื่อให้ประชาชนมีน้ำสะอาดไว้ใช้อุปโภคบริโภค
๕	ปรับปรุงระบบประปาหมู่บ้าน หมู่ที่ ๑ บ้านจาเราะ และหมู่ที่ ๓ บ้านตอหลัง	เพื่อให้ประชาชนมีน้ำสะอาดไว้ใช้อุปโภคบริโภค	ขยายเขตการให้ บริการประปา ครอบคลุมพื้นที่ทั่วหมู่บ้าน	๑๐๐,๐๐๐	๑๐๐,๐๐๐	๑๐๐,๐๐๐	๑๐๐,๐๐๐	๑๐๐,๐๐๐	ประชาชนจำนวน ๑๕๐ ครัวเรือน	ประชาชนหมู่ที่ ๑ และหมู่ที่ ๓ มีน้ำประปาใช้ครอบคลุมทั้งหมู่บ้าน	หมู่ที่ ๑ บ้านจาเราะ และ หมู่ที่๓ บ้านตอหลัง	กองช่าง
รวม	๕ โครงการ	-	-	๔๕๐,๐๐๐	๔๕๐,๐๐๐	๔๕๐,๐๐๐	๔๕๐,๐๐๐	๖๕๐,๐๐๐	-	-	-	-

แบบ ผ. ๐๒/๑

ก. ยุทธศาสตร์ชาติ ๒๐ ปี ยุทธศาสตร์ที่ ๒ ด้านความสามารถในการแข่งขัน
ข. แผนพัฒนาเศรษฐกิจและสังคมแห่งชาติ ฉบับที่ ๑๓ หมุดหมายที่ ๕ ไทยเป็นประตูการค้าการลงทุนและยุทธศาสตร์ทางโลจิสติกส์ที่สำคัญของภูมิภาค
ค. SDGs เป้าหมายที่ ๙ สร้างโครงสร้างพื้นฐานที่มีความทนทาน ส่งเสริมการพัฒนาอุตสาหกรรมที่ครอบคลุมและยั่งยืน และส่งเสริมนวัตกรรม
ง. ยุทธศาสตร์จังหวัดที่ ๒ พัฒนาคุณภาพชีวิตลดความเหลื่อมล้ำ พัฒนาจัดการโครงสร้างพื้นฐาน ทรัพยากรธรรมชาติและสิ่งแวดล้อมอย่างเป็นระบบนำไปสู่ความมั่นคงและสันติสุขที่ยั่งยืน
จ. ยุทธศาสตร์การพัฒนาของ อปท. ในเขตจังหวัดที่ ๑ ด้านโครงสร้างพื้นฐาน
๑. ยุทธศาสตร์ที่ ๑ ด้านโครงสร้างพื้นฐาน
๑.๓ กลยุทธ์ พัฒนาและปรับปรุงระบบจราจร
(๑) แผนงาน การรักษาความสงบภายใน

ที่	โครงการ	วัตถุประสงค์	เป้าหมาย (ผลผลิตของโครงการ)	งบประมาณ					ตัวชี้วัด (KPI)	ผลที่คาดว่าจะได้รับ	ที่มาของโครงการ	หน่วยงานรับผิดชอบหลัก
				๒๕๖๖ (บาท)	๒๕๖๗ (บาท)	๒๕๖๘ (บาท)	๒๕๖๙ (บาท)	๒๕๗๐ (บาท)				
๑	ติดตั้งกระจกโค้งหลังโรงเรียนบ้านไพรวัน หมู่ที่ ๕ บ้านเกาะสวาด	เพื่อความปลอดภัย ของผู้ใช้รถใช้ถนน	กระจกโค้ง จำนวน ๑ จุด		๓๐,๐๐๐				ประชาชนจำนวน ๓๐๐ ครัวเรือน	การจราจรภายในหมู่บ้านมีความปลอดภัยมากขึ้น	หมู่ที่ ๕ บ้านเกาะสวาด	กองช่าง
๒	ติดตั้งสัญญาณไฟจราจร (ไฟกระพริบ) สี่แยกมัสยิด หมู่ที่ ๖ บ้านกูบู	เพื่อความปลอดภัยของผู้ใช้รถใช้ถนน	ไฟกระพริบ จำนวน ๑ จุด	๓๐,๐๐๐					ประชาชนจำนวน ๒๐๐ ครัวเรือน	การจราจรภายในหมู่บ้านมีความปลอดภัยมากขึ้น	หมู่ที่ ๖ บ้านกูบู	กองช่าง
๓	ติดตั้งสัญญาณไฟจราจร(ไฟกระพริบ) หมู่ที่ ๗ บ้านโคกยามู	เพื่อความปลอดภัยของผู้ใช้รถใช้ถนน	ไฟกระพริบ จำนวน ๑ จุด		๓๐,๐๐๐				ประชาชนจำนวน ๓๐๐ ครัวเรือน	การจราจรภายในหมู่บ้านมีความปลอดภัยมากขึ้น	หมู่ที่ ๗ บ้านโคกยามู	กองช่าง

แบบ ผ. ๐๒/๑

ที่	โครงการ	วัตถุประสงค์	เป้าหมาย (ผลผลิตของโครงการ)	งบประมาณ					ตัวชี้วัด (KPI)	ผลที่คาดว่าจะได้รับ	ที่มาของโครงการ	หน่วยงานรับผิดชอบหลัก
				๒๕๖๖ (บาท)	๒๕๖๗ (บาท)	๒๕๖๘ (บาท)	๒๕๖๙ (บาท)	๒๕๗๐ (บาท)				
๔	ติดตั้งสัญญาณไฟจราจร(ไฟกระพริบ) หมู่ที่ ๒ บริเวณหน้าวัดทรายขาว แยกป้อม ชรบ. แยกหน้าอนามัย	เพื่อความปลอดภัยของผู้ใช้รถใช้ถนน	ไฟกระพริบ จำนวน ๒ จุด			๖๐,๐๐๐			ประชาชนจำนวน ๓๐๐ ครัวเรือน	การจราจรภายในหมู่บ้านมีความปลอดภัยมากขึ้น	หมู่ที่ ๒ บ้านทรายขาว	กองช่าง
๕	ติดตั้งสัญญาณไฟจราจร(ไฟกระพริบ) หมู่ที่ ๕ บ้านเกาะสวาด -ทางเข้าหมู่บ้านเกาะสวาด -หน้าโรงเรียนวัดเกาะสวาด -สามแยกโต๊ะเหมกูจำ	เพื่อความปลอดภัยของผู้ใช้รถใช้ถนน	ไฟกระพริบ จำนวน ๑ จุด				๓๐,๐๐๐		ประชาชนจำนวน ๓๐๐ ครัวเรือน	การจราจรภายในหมู่บ้านมีความปลอดภัยมากขึ้น	หมู่ที่ ๕ บ้านเกาะสวาด	กองช่าง

แบบ ผ. ๐๒/๑

ที่	โครงการ	วัตถุประสงค์	เป้าหมาย (ผลผลิตของโครงการ)	งบประมาณ					ตัวชี้วัด (KPI)	ผลที่คาดว่าจะได้รับ	ที่มาของโครงการ	หน่วยงานรับผิดชอบหลัก
				๒๕๖๖ (บาท)	๒๕๖๗ (บาท)	๒๕๖๘ (บาท)	๒๕๖๙ (บาท)	๒๕๗๐ (บาท)				
๖	ติดตั้งสัญญาณไฟจราจร(ไฟกระพริบ) เตือนเขตโรงเรียนบ้านกูบู หมู่ที่ ๖ บ้านกูบู	เพื่อความปลอดภัยของนักเรียนและผู้ใช้รถใช้ถนน	ไฟกระพริบ จำนวน ๒ จุด					๓๕,๐๐๐	ประชาชนจำนวน ๓๐๐ ครัวเรือน	การจราจรภายในหมู่บ้านมีความปลอดภัยมากขึ้น	หมู่ที่ ๖ บ้านกูบู	กองช่าง
๗	ติดตั้งสัญญาณไฟจราจร(ไฟกระพริบ) หมู่ที่ ๔ บ้านคลองไหล -บริเวณแยกหน้าวัดคลองไหล - แยกบ้านตก -โค้งหน้าโรงสี -สามแยกคลองใหญ่ -สามแยกบองอน -สี่แยกบือเร๊ะ	เพื่อความปลอด ภัยของผู้ใช้รถใช้ถนน	ไฟกระพริบ จำนวน ๖ จุด		๑๘๐,๐๐๐				ประชาชนจำนวน ๓๐๐ ครัวเรือน	การจราจรภายในหมู่บ้านมีความปลอดภัยมากขึ้น	หมู่ที่ ๔ บ้านคลองไหล	กองช่าง
รวม	๗ โครงการ	-	-	๓๐,๐๐๐	๒๔๐,๐๐๐	๖๐,๐๐๐	๓๐,๐๐๐	๓๕,๐๐๐	-	-	-	-

แบบ ผ. ๐๒/๑

ก. ยุทธศาสตร์ชาติ ๒๐ ปี ยุทธศาสตร์ที่ ๒ ด้านความสามารถในการแข่งขัน
ข. แผนพัฒนาเศรษฐกิจและสังคมแห่งชาติ ฉบับที่ ๑๓ หมุดหมายที่ ๕ ไทยเป็นประตูการค้าการลงทุนและยุทธศาสตร์ทางโลจิสติกส์ที่สำคัญของภูมิภาค
ค. SDGs เป้าหมายที่ ๙ สร้างโครงสร้างพื้นฐานที่มีความทนทาน ส่งเสริมการพัฒนาอุตสาหกรรมที่ครอบคลุมและยั่งยืน และส่งเสริมนวัตกรรม
ง. ยุทธศาสตร์จังหวัดที่ ๒ พัฒนาคุณภาพชีวิตลดความเหลื่อมล้ำ พัฒนาจัดการโครงสร้างพื้นฐาน ทรัพยากรธรรมชาติและสิ่งแวดล้อมอย่างเป็นระบบนำไปสู่ความมั่นคงและสันติสุขที่ยั่งยืน
จ. ยุทธศาสตร์การพัฒนาของ อปท. ในเขตจังหวัดที่ ๑ ด้านโครงสร้างพื้นฐาน
๑. ยุทธศาสตร์ที่ ๑ ด้านโครงสร้างพื้นฐาน
๑.๔ กลยุทธ์ จัดให้มีไฟฟ้าและระบบโทรคมนาคมอย่างทั่วถึง
(๑) แผนงาน เคหะและชุมชน

ที่	โครงการ	วัตถุประสงค์	เป้าหมาย (ผลผลิตของโครงการ)	งบประมาณ					ตัวชี้วัด (KPI)	ผลที่คาดว่าจะได้รับ	ที่มาของโครงการ	หน่วยงานรับผิดชอบหลัก
				๒๕๖๖ (บาท)	๒๕๖๗ (บาท)	๒๕๖๘ (บาท)	๒๕๖๙ (บาท)	๒๕๗๐ (บาท)				
๑	ขยายเขตไฟฟ้าสาธารณะสายบึงฉลาม – น้ำแบ่ง หมู่ที่ ๑๐ บ้านบึงฉลาม	เพื่อขยายเขตไฟฟ้าสาธารณะ หมู่ที่ ๑๐ บ้านบึงฉลาม	ขยายเขตไฟฟ้าสาธารณะ ระยะทาง จำนวน ๑,๖๐๐ เมตร					๑๖๐,๐๐๐	ขยายเขตไฟฟ้าสาธารณะ ระยะทาง จำนวน ๑,๖๐๐ เมตร	มีไฟฟ้าแสงสว่างใช้ทั่วทั้งหมู่บ้านตำบล	หมู่ที่ ๑๐ บ้านบึงฉลาม	กองช่าง
๒	ขยายเขตไฟฟ้าสาธารณะสายกูจำ – คลองน้ำแบ่ง หมู่ที่ ๓ บ้านตอหลัง	เพื่อขยายเขตไฟฟ้าสาธารณะ หมู่ที่ ๓ บ้านตอหลัง	ขยายเขตไฟฟ้าสาธารณะ ระยะทาง ๘๐๐ เมตร			๖๕,๐๐๐			ขยายเขตไฟฟ้าสาธารณะ ระยะทาง ๘๐๐ เมตร	มีไฟฟ้าแสงสว่างใช้ทั่วทั้งหมู่บ้านตำบล	หมู่ที่ ๓ บ้านตอหลัง	กองช่าง
๓	ขยายเขตไฟฟ้าสาธารณะสายโคกซิไหร หมู่ที่ ๓ บ้านตอหลัง	เพื่อขยายเขตไฟฟ้าสาธารณะ หมู่ที่ ๓ บ้านตอหลัง	ขยายเขตไฟฟ้าสาธารณะ ระยะทาง ๖๐๐ เมตร			๖๐,๐๐๐			ขยายเขตไฟฟ้าสาธารณะ ระยะทาง ๖๐๐ เมตร	มีไฟฟ้าแสงสว่างใช้ทั่วทั้งหมู่บ้านตำบล	หมู่ที่ ๓ บ้านตอหลัง	กองช่าง

แบบ ผ. ๐๒/๑

ที่	โครงการ	วัตถุประสงค์	เป้าหมาย (ผลผลิตของโครงการ)	งบประมาณ					ตัวชี้วัด (KPI)	ผลที่คาดว่าจะได้รับ	ที่มาของโครงการ	หน่วยงานรับผิดชอบหลัก
				๒๕๖๖ (บาท)	๒๕๖๗ (บาท)	๒๕๖๘ (บาท)	๒๕๖๙ (บาท)	๒๕๗๐ (บาท)				
๔	ขยายเขตไฟฟ้าสาธารณะสายเปาะลี – อาแวซิ หมู่ที่ ๖ บ้านกูบู	เพื่อขยายเขตไฟฟ้าสาธารณะ หมู่ที่ ๖ บ้านกูบู	ขยายเขตไฟฟ้าสาธารณะ ระยะทาง ๒๒๕ เมตร			๒๐,๐๐๐			ขยายเขตไฟฟ้าสาธารณะ ระยะทาง ๒๒๕ เมตร	มีไฟฟ้าแสงสว่างใช้ทั่วทั้งหมู่บ้านตำบล	หมู่ที่ ๖ บ้านกูบู	กองช่าง
๕	ขยายเขตไฟฟ้าสาธารณะสายบ้านทรายขาว – บ้านเกาะสวาด หมู่ที่ ๒ บ้านทรายขาว – หมู่ที่ ๔ บ้านคลองไหล	เพื่อขยายเขตไฟฟ้าสาธารณะ หมู่ที่ ๒ และหมู่ ๔ บ้านทรายขาว และบ้านคลองไหล	ขยายเขตไฟฟ้าสาธารณะ ระยะทาง ๑,๒๐๐ เมตร			๒๑๐,๐๐๐			ขยายเขตไฟฟ้าสาธารณะ ระยะทาง ๑,๒๐๐ เมตร	มีไฟฟ้าแสงสว่างใช้ทั่วทั้งหมู่บ้านตำบล	หมู่ที่ ๒ บ้านทรายขาว – หมู่ที่ ๔ บ้านคลองไหล	กองช่าง
๖	โครงการขยายเขตไฟฟ้าสาธารณะ สายกูโบร์ หมู่ที่ ๖ บ้านกูบู	เพื่อขยายเขตไฟฟ้าสาธารณะ หมู่ที่ ๖ บ้านกูบู	ขยายเขตไฟฟ้าสาธารณะ จำนวน ๑ หมู่บ้าน					๔๐,๐๐๐	ขยายเขตไฟฟ้าสาธารณะ ระยะทาง ๔๐๐ เมตร	มีไฟฟ้าแสงสว่างใช้ทั่วทั้งหมู่บ้านตำบล	หมู่ที่ ๖ บ้านกูบู	กองช่าง
๗	ขยายเขตไฟฟ้าสาธารณะ สายโคกยามู – โพธิ์ทอง หมู่ที่ ๗ บ้านโคกยามู	เพื่อขยายเขตไฟฟ้าสาธารณะ หมู่ที่ ๗ บ้านโคกยามู	ขยายเขตไฟฟ้าสาธารณะ ระยะทาง ๑,๘๐๐ เมตร		๒๗๘,๐๐๐				ขยายเขตไฟฟ้าสาธารณะ ระยะทาง ๑,๘๐๐ เมตร	มีไฟฟ้าแสงสว่างใช้ทั่วทั้งหมู่บ้านตำบล	หมู่ที่ ๗ บ้านโคกยามู	กองช่าง

แบบ ผ. ๐๒/๑

ที่	โครงการ	วัตถุประสงค์	เป้าหมาย (ผลผลิตของโครงการ)	งบประมาณ					ตัวชี้วัด (KPI)	ผลที่คาดว่าจะได้รับ	ที่มาของโครงการ	หน่วยงานรับผิดชอบหลัก
				๒๕๖๖ (บาท)	๒๕๖๗ (บาท)	๒๕๖๘ (บาท)	๒๕๖๙ (บาท)	๒๕๗๐ (บาท)				
๘	ขยายเขตไฟฟ้าสาธารณะสายดอนทราย – จาเราะ หมู่ที่ ๙ บ้านบาเดาะมาตี	เพื่อขยายเขตไฟฟ้าสาธารณะ หมู่ที่ ๙ บ้านบาเดาะมาตี	ขยายเขตไฟฟ้าสาธารณะ ระยะทาง ๖๐๐ เมตร			๖๐,๐๐๐			ขยายเขตไฟฟ้าสาธารณะ ระยะทาง ๖๐๐ เมตร	มีไฟฟ้าแสงสว่างใช้ทั่วทั้งหมู่บ้านตำบล	หมู่ที่ ๙ บ้านบาเดาะมาตี	กองช่าง
๙	ขยายเขตไฟฟ้าสาธารณะสายปอเนาะ – มัสยิด หมู่ที่ ๙ บ้านบาเดาะมาตี	เพื่อขยายเขตไฟฟ้าสาธารณะ หมู่ที่ ๙ บ้านบาเดาะมาตี	ขยายเขตไฟฟ้าสาธารณะ ระยะทาง ๓๗๐ เมตร				๔๐,๐๐๐		ขยายเขตไฟฟ้าสาธารณะ ระยะทาง ๓๗๐ เมตร	มีไฟฟ้าแสงสว่างใช้ทั่วทั้งหมู่บ้านตำบล	หมู่ที่ ๙ บ้านบาเดาะมาตี	กองช่าง
๑๐	ขยายเขตไฟฟ้าสาธารณะสายบ้านโต๊ะอีหม่าม – แยกดอนทราย หมู่ที่ ๙ บ้านบาเดาะมาตี	เพื่อขยายเขตไฟฟ้าสาธารณะ หมู่ที่ ๙ บ้านบาเดาะมาตี	ขยายเขตไฟฟ้าสาธารณะ ระยะทาง ๓๗๐ เมตร					๔๐,๐๐๐	ขยายเขตไฟฟ้าสาธารณะ ระยะทาง ๓๗๐ เมตร	มีไฟฟ้าแสงสว่างใช้ทั่วทั้งหมู่บ้านตำบล	หมู่ที่ ๙ บ้านบาเดาะมาตี	กองช่าง
๑๑	ขยายเขตไฟฟ้าสาธารณะสายจาเราะ – บาวง หมู่ที่ ๑ บ้านจาเราะ	เพื่อขยายเขตไฟฟ้าสาธารณะ หมู่ที่ ๑ บ้านจาเราะ	ขยายเขตไฟฟ้าสาธารณะ ระยะทาง จำนวน ๖๐๐ เมตร			๖๐,๐๐๐			ขยายเขตไฟฟ้าสาธารณะ ระยะทาง จำนวน ๖๐๐ เมตร	มีไฟฟ้าแสงสว่างใช้ทั่วทั้งหมู่บ้านตำบล	หมู่ที่ ๑ บ้านจาเราะ	กองช่าง

แบบ ผ. ๐๒/๑

ที่	โครงการ	วัตถุประสงค์	เป้าหมาย (ผลผลิตของโครงการ)	งบประมาณ					ตัวชี้วัด (KPI)	ผลที่คาดว่าจะได้รับ	ที่มาของโครงการ	หน่วยงานรับผิดชอบหลัก
				๒๕๖๖ (บาท)	๒๕๖๗ (บาท)	๒๕๖๘ (บาท)	๒๕๖๙ (บาท)	๒๕๗๐ (บาท)				
๑๒	ขยายเขตไฟฟ้าสาธารณะสายโสมง ๑ หมู่ที่ ๒ บ้านทรายขาว	เพื่อขยายเขตไฟฟ้าสาธารณะสายโสมง ๑หมู่ที่ ๒ บ้านทรายขาว	ขยายเขตไฟฟ้าสาธารณะ ระยะทาง ๔๓๕ เมตร จำนวน ๒ สาย		๑๓๐,๐๐๐				ขยายเขตไฟฟ้าสาธารณะ ระยะทาง จำนวน ๔๓๕ เมตร	มีไฟฟ้าแสงสว่างใช้ทั่วทั้งหมู่บ้านตำบล	หมู่ที่ ๒ บ้านทรายขาว	กองช่าง
๑๓	ขยายเขตไฟฟ้าสาธารณะสายข้างวัดท่ามะปราง – เจาะลีมัส หมู่ที่ ๓ บ้านตอหลัง	เพื่อขยายเขตไฟฟ้าสาธารณะหมู่ที่ ๓ บ้านตอหลัง	ขยายเขตไฟฟ้าสาธารณะ ระยะทาง ๑,๕๕๐ เมตร	๑๑๒,๐๐๐					ขยายเขตไฟฟ้าสาธารณะ ระยะทาง ๑,๕๕๐ เมตร	มีไฟฟ้าแสงสว่างใช้ทั่วทั้งตำบลหมู่บ้าน	หมู่ที่ ๓ บ้านตอหลัง	กองช่าง
๑๔	ขยายเขตไฟฟ้าสาธารณะ สายบนโคก – บ้านกูบู หมู่ที่ ๖ บ้านกูบู	เพื่อขยายเขตไฟฟ้าสาธารณะหมู่ที่ ๖ บ้านกูบู	ขยายเขตไฟฟ้าสาธารณะ ระยะทาง ๔๐๐ เมตร	๗๓,๑๕๐					ขยายเขตไฟฟ้าสาธารณะ ระยะทาง ๔๐๐ เมตร	มีไฟฟ้าแสงสว่างใช้ทั่วทั้งตำบลหมู่บ้าน	หมู่ที่ ๖ บ้านกูบู	กองช่าง
๑๕	ติดตั้งป้ายชื่อซอยในพื้นที่ตำบลไพรวัน	เพื่อบอกชื่อซอยต่างๆ ในพื้นที่ตำบลไพรวัน	ติดตั้งป้ายชื่อซอยต่างๆในพื้นที่ตำบลไพรวัน จำนวน ๕๐ ป้าย		๕๐๐,๐๐๐				ติดตั้งป้ายชื่อซอยจำนวน ๕๐ ป้าย	เพื่อความสะดวกของผู้ใช้เส้นทาง	หมู่ที่ ๑ – หมู่ที่ ๑๐	กองช่าง

แบบ ผ. ๐๒/๑

ที่	โครงการ	วัตถุประสงค์	เป้าหมาย (ผลผลิตของโครงการ)	งบประมาณ					ตัวชี้วัด (KPI)	ผลที่คาดว่าจะได้รับ	ที่มาของโครงการ	หน่วยงานรับผิดชอบหลัก
				๒๕๖๖ (บาท)	๒๕๖๗ (บาท)	๒๕๖๘ (บาท)	๒๕๖๙ (บาท)	๒๕๗๐ (บาท)				
๑๖ *	ขยายเขตไฟฟ้าสาธารณะ สายบ้านสายคลองไหล-โต๊ะเหม หมู่ที่ ๔ บ้านคลองไหล	เพื่อขยายเขตไฟฟ้าสาธารณะ หมู่ที่ ๔ บ้านคลองไหล	ขยายเขตไฟฟ้าสาธารณะ ระยะทาง ๙๖๐ เมตร				๓๐๐,๐๐๐		ขยายเขตไฟฟ้าสาธารณะ ระยะทาง ๙๖๐ เมตร	มีไฟฟ้าแสงสว่างใช้ทั่วทั้งตำบล หมู่บ้าน	หมู่ที่ ๔ บ้านคลองไหล	กองช่าง
๑๗ *	ขยายเขตไฟฟ้าสาธารณะ สายปอเนาะ (ฮาฟิส) หมู่ที่ ๖ บ้านกูบู	เพื่อขยายเขตไฟฟ้าสาธารณะ หมู่ที่ ๖ บ้านกูบู	ขยายเขตไฟฟ้าสาธารณะ ระยะทาง ๒๐๐ เมตร					๖๐,๐๐๐	ขยายเขตไฟฟ้าสาธารณะ ระยะทาง ๒๐๐ เมตร	มีไฟฟ้าแสงสว่างใช้ทั่วทั้งตำบล หมู่บ้าน	หมู่ที่ ๖ บ้านกูบู	กองช่าง
๑๘ *	ขยายเขตไฟฟ้าสาธารณะ สายแยกเลี่ยงเมือง – ซอย ๑ หมู่ที่ ๘ บ้านสะปอม	เพื่อขยายเขตไฟฟ้าสาธารณะ หมู่ที่ ๘ บ้านสะปอม	ขยายเขตไฟฟ้าสาธารณะ ระยะทาง ๖๗๐ เมตร				๒๐๐,๐๐๐		ขยายเขตไฟฟ้าสาธารณะ ระยะทาง ๖๗๐ เมตร	มีไฟฟ้าแสงสว่างใช้ทั่วทั้งตำบล หมู่บ้าน	หมู่ที่ ๘ บ้านสะปอม	กองช่าง
๑๙ *	ขยายเขตไฟฟ้าสาธารณะ สายสะพานซูรอ หมู่ที่ ๑๐ บ้านบึงฉลาม	เพื่อขยายเขตไฟฟ้าสาธารณะ หมู่ที่ ๑๐ บ้านบึงฉลาม	ขยายเขตไฟฟ้าสาธารณะ ระยะทาง ๖๕ เมตร					๒๐,๐๐๐	ขยายเขตไฟฟ้าสาธารณะ ระยะทาง ๖๕ เมตร	มีไฟฟ้าแสงสว่างใช้ทั่วทั้งตำบล หมู่บ้าน	หมู่ที่ ๑๐ บ้านบึงฉลาม	กองช่าง

แบบ ผ. ๐๒/๑

ที่	โครงการ	วัตถุประสงค์	เป้าหมาย (ผลผลิตของโครงการ)	งบประมาณ					ตัวชี้วัด (KPI)	ผลที่คาดว่าจะได้รับ	ที่มาของโครงการ	หน่วยงานรับผิดชอบหลัก
				๒๕๖๖ (บาท)	๒๕๖๗ (บาท)	๒๕๖๘ (บาท)	๒๕๖๙ (บาท)	๒๕๗๐ (บาท)				
๒๐ *	ขยายเขตไฟฟ้าสาธารณะ สายหลังวัดทรายขาว หมู่ที่ ๒ บ้านทรายขาว	เพื่อขยายเขตไฟฟ้าสาธารณะ หมู่ที่ ๒ บ้านทรายขาว	ขยายเขตไฟฟ้าสาธารณะ ระยะทาง ๙๐๐ เมตร				๒๘๐,๐๐๐		ขยายเขตไฟฟ้าสาธารณะ ระยะทาง ๙๐๐ เมตร	มีไฟฟ้าแสงสว่างใช้ทั่วทั้งตำบล หมู่บ้าน	หมู่ที่ ๒ บ้านทรายขาว	กองช่าง
รวม	๒๐ โครงการ	-	-	๑๘๕,๑๕๐	๙๐๘,๐๐๐	๔๗๕,๐๐๐	๘๒๐,๐๐๐	๓๒๐,๐๐	-	-	-	-

แบบ ผ. ๐๒/๑

ก. ยุทธศาสตร์ชาติ ๒๐ ปี ยุทธศาสตร์ที่ ๓ ด้านการพัฒนาและเสริมสร้างศักยภาพทรัพยากรมนุษย์
ข. แผนพัฒนาเศรษฐกิจและสังคมแห่งชาติ ฉบับที่ ๑๓ หมุดหมายที่ ๔ ไทยเป็นศูนย์กลางทางการแพทย์และสุขภาพมูลค่าสูง
ค. SDGS เป้าหมายที่ ๑ ขจัดความยากจนทุกรูปแบบในทุกที่
ง.ยุทธศาสตร์จังหวัดที่ ๒ ด้านพัฒนาคุณภาพชีวิต ลดความเหลื่อมล้ำ พัฒนา จัดการโครงสร้างพื้นฐาน ทรัพยากรธรรมชาติและสิ่งแวดล้อมอย่างเป็นระบบ นำไปสู่ความมั่นคงและสันติสุขที่ยั่งยืน
จ.ยุทธศาสตร์การพัฒนาของ อปท.ในเขตจังหวัดที่ ๒ พัฒนาคุณภาพชีวิต ลดความเหลื่อมล้ำ พัฒนา จัดการโครงสร้างพื้นฐาน ทรัพยากรธรรมชาติและสิ่งแวดล้อมอย่างเป็นระบบ นำไปสู่ความมั่นคงและสันติสุขที่ยั่งยืน
๒.ยุทธศาสตร์ที่ ๒ ด้านงานส่งเสริมคุณภาพชีวิต
๒.๑ กลยุทธ์ ส่งเสริมและสนับสนุนการสร้างงานสร้างอาชีพแบบยั่งยืนให้กับประชาชนในท้องถิ่น
(๑) แผนงาน สร้างความเข้มแข็งของชุมชน

ที่	โครงการ	วัตถุประสงค์	เป้าหมาย (ผลผลิตของโครงการ)	งบประมาณ					ตัวชี้วัด (KPI)	ผลที่คาดว่าจะได้รับ	ที่มาของโครงการ	หน่วยงานรับผิดชอบหลัก
				๒๕๖๖ (บาท)	๒๕๖๗ (บาท)	๒๕๖๘ (บาท)	๒๕๖๙ (บาท)	๒๕๗๐ (บาท)				
๑	โครงการจัดงานวันแตงโมตำบลไพรวัน	เพื่อประชาสัมพันธ์ผลผลิตแตงโมและผลผลิตทางการเกษตร	เพื่อให้ผลผลิตเป็นที่รู้จักของคนทั่วไป และเพื่อขยายตลาด	๕๐,๐๐๐	๕๐,๐๐๐	๕๐,๐๐๐	๕๐,๐๐๐	๕๐,๐๐๐	จำนวน ๑ ครั้ง	เกษตรกรสามารถจำหน่ายผลผลิตได้ราคาดี	หมู่ที่ ๑ – หมู่ที่ ๑๐	สำนักปลัด
๒	โครงการฝึกอบรมส่งเสริมการสร้างอาชีพการทำขนมแก่กลุ่มสตรีตำบลไพรวัน	เพื่อจัดอบรมให้ความรู้ในการทำขนมแก่กลุ่มสตรีตำบลไพรวัน	กลุ่มสตรีตำบลไพรวัน จำนวน ๒๑ คน	๒๕,๐๐๐				๓๐,๐๐๐	อบรมกลุ่มอาชีพจำนวน ๓ รุ่น	กลุ่มผู้ว่างงานมีอาชีพ และมีรายได้เพิ่มขึ้น	หมู่ที่ ๑ – หมู่ที่ ๑๐	สำนักปลัด

แบบ ผ. ๐๒/๑

ที่	โครงการ	วัตถุประสงค์	เป้าหมาย (ผลผลิตของโครงการ)	งบประมาณ ๒๕๖๖ (บาท)	๒๕๖๗ (บาท)	๒๕๖๘ (บาท)	๒๕๖๙ (บาท)	๒๕๗๐ (บาท)	ตัวชี้วัด (KPI)	ผลที่คาดว่าจะได้รับ	ที่มาของโครงการ	หน่วยงานรับผิดชอบหลัก
๓	โครงการส่งเสริมอาชีพการทำอาหารว่าง เพื่อการประกอบอาชีพแก่ประชาชน ตำบลไพรวัน	เพื่อจัดอบรมให้ความรู้ในการทำอาหารว่าง เพื่อการประกอบอาชีพแก่ประชาชนตำบลไพรวัน	ประชาชนในตำบลไพรวัน จำนวน ๒๑ คน		๓๐,๐๐๐				ประชาชนในตำบลไพรวัน จำนวน ๒๑ คน	ประชาชนในตำบลไพรวัน มีความรู้ในการทำอาหารว่างเพื่อการประกอบอาชีพ	หมู่ที่ ๑ – หมู่ที่ ๑๐	สำนักปลัด
๔	โครงการพัฒนาส่งเสริมคุณภาพชีวิตผู้สูงอายุ และคนพิการตำบลไพรวัน	เพื่ออบรมอาชีพระยะสั้นให้กับผู้สูงอายุและคนพิการ	ผู้สูงอายุและคนพิการตำบลไพรวัน จำนวน ๒๐ คน				๓๐,๐๐๐	๓๐,๐๐๐	ผู้สูงอายุและคนพิการตำบลไพรวัน จำนวน ๒๐ คน	ผู้สูงอายุและคนพิการตำบลไพรวัน สามารถพึ่งตนเองได้	หมู่ที่ ๑ – หมู่ที่ ๑๐	สำนักปลัด
๕	โครงการฝึกอบรมการสร้างอาชีพการทำขนมไทยแก่สตรีในพื้นที่ตำบลไพรวัน	เพื่อจัดอบรมให้ความรู้ในการทำขนมไทย แก่สตรีในพื้นที่ตำบลไพรวัน	สตรีตำบลไพรวัน จำนวน ๑๖ คน				๒๕,๐๐๐		สตรีตำบลไพรวัน จำนวน ๑๖ คน	สตรีในพื้นที่ตำบลไพรวันมีความรู้ในการทำขนมไทย	หมู่ที่ ๑ – หมู่ที่ ๑๐	สำนักปลัด

แบบ ผ. ๐๒/๑

ที่	โครงการ	วัตถุประสงค์	เป้าหมาย (ผลผลิตของโครงการ)	งบประมาณ ๒๕๖๖ (บาท)	๒๕๖๗ (บาท)	๒๕๖๘ (บาท)	๒๕๖๙ (บาท)	๒๕๗๐ (บาท)	ตัวชี้วัด (KPI)	ผลที่คาดว่าจะได้รับ	ที่มาของโครงการ	หน่วยงานรับผิดชอบหลัก
๖	โครงการส่งเสริมอาชีพการทำขันหมากมุสลิมบ้านบึงฉลาม	เพื่อจัดอบรมให้ความรู้ในการทำขันหมากมุสลิมแก่กลุ่มสตรีบ้านบึงฉลาม	กลุ่มสตรีมุสลิม ตำบลไพรวัน จำนวน ๒๑ คน	๓๐,๐๐๐					กลุ่มสตรีมุสลิม ตำบลไพรวัน จำนวน ๒๑ คน	กลุ่มสตรีตำบลไพรวัน มีความรู้ในการทำขันหมากมุสลิม	หมู่ที่ ๑-๑๐	สำนักปลัด
๗	โครงการส่งเสริมวิชาชีพด้านงานคหกรรมแก่เยาวชนในพื้นที่ตำบลไพรวัน	เพื่อจัดอบรมให้ความรู้ด้านงานคหกรรมแก่เยาวชนในพื้นที่ตำบลไพรวัน	เยาวชนในพื้นที่ตำบลไพรวัน จำนวน ๒๑ คน		๒๕,๐๐๐				เยาวชนในพื้นที่ตำบลไพรวัน จำนวน ๒๑ คน	เยาวชนในพื้นที่ตำบลไพรวันมีความรู้ด้านงานคหกรรม	หมู่ที่ ๑ – หมู่ที่ ๑๐	สำนักปลัด
๘	โครงการส่งเสริมอาชีพผู้สูงอายุและคนพิการด้านคหกรรมในพื้นที่ตำบลไพรวัน	เพื่อจัดอบรมให้ความรู้ด้านคหกรรม แก่ผู้สูงอายุและคนพิการในพื้นที่ตำบลไพรวัน	ผู้สูงอายุและคนพิการในพื้นที่ตำบลไพรวัน จำนวน ๑๖ คน			๓๐,๐๐๐			ผู้สูงอายุและคนพิการในพื้นที่ตำบลไพรวัน จำนวน ๑๖ คน	ผู้สูงอายุและคนพิการในพื้นที่ตำบลไพรวันมีความรู้ด้านคหกรรม	หมู่ที่ ๑ – หมู่ที่ ๑๐	สำนักปลัด
๙	โครงการอบรมการเลี้ยงชันโรงตำบลไพรวัน	เพื่อให้เกษตรกรมีความรู้การเลี้ยงชันโรงที่ถูกวิธี	เกษตรกรตำบลไพรวัน จำนวน ๒๐ ราย			๑๕,๐๐๐			เกษตรกรตำบลไพรวัน จำนวน ๒๐ ราย	เกษตรกรมีความรู้การเลี้ยงชันโรงที่ถูกวิธี	หมู่ที่ ๑ – หมู่ที่ ๑๐	สำนักปลัด

แบบ ผ. ๐๒/๑

ที่	โครงการ	วัตถุประสงค์	เป้าหมาย (ผลผลิตของโครงการ)	งบประมาณ ๒๕๖๖ (บาท)	๒๕๖๗ (บาท)	๒๕๖๘ (บาท)	๒๕๖๙ (บาท)	๒๕๗๐ (บาท)	ตัวชี้วัด (KPI)	ผลที่คาดว่าจะได้รับ	ที่มาของโครงการ	หน่วยงานรับผิดชอบหลัก
๑๐	โครงการฝึกอบรมส่งเสริมการทำเครื่องจักสานจากเส้นพลาสติกแก่กลุ่มสตรีในพื้นที่ตำบลไพรวัน	เพื่อจัดอบรมให้ความรู้ในการทำเครื่องจักสานจากเส้นพลาสติกแก่กลุ่มสตรีในพื้น ที่ตำบลไพรวัน	กลุ่มสตรีในพื้นที่ตำบลไพรวัน จำนวน ๒๑ คน				๒๕,๐๐๐		กลุ่มสตรีในพื้นที่ตำบลไพรวัน จำนวน ๒๑ คน	กลุ่มสตรีในพื้นที่ตำบลไพรวันมีความรู้ในการทำเครื่องจักสานจากเส้นพลาสติก	หมู่ที่ ๑ – หมู่ที่ ๑๐	สำนักปลัด
๑๑	โครงการส่งเสริมอาชีพตัดผมชายแก่ประชาชนตำบลไพรวัน	เพื่อจัดอบรมให้ความรู้ในการตัดผมชายแก่ประชาชนตำบลไพรวัน	ประชาชนตำบลไพรวันจำนวน ๑๖ คน	๒๐,๐๐๐					ประชาชนตำบลไพรวัน จำนวน ๑๖ คน	ประชาชนตำบลไพรวัน มีความรู้ในการตัดผมชาย	หมู่ที่ ๑ – หมู่ที่ ๑๐	สำนักปลัด
๑๒	โครงการส่งเสริมอาชีพ (ช่างชุมชนซ่อมเครื่องยนต์ขนาดเล็ก)	เพื่อจัดอบรมให้ความรู้ในการซ่อมเครื่องยนต์ขนาดเล็กแก่ประชาชนตำบลไพรวัน	ประชาชนตำบลไพรวัน จำนวน ๑๖ คน					๒๕,๐๐๐	ประชาชนตำบลไพรวัน จำนวน ๑๖ คน	ประชาชนตำบลไพรวัน มีความรู้ในการซ่อมเครื่องยนต์ขนาดเล็ก	หมู่ที่ ๑ – หมู่ที่ ๑๐	สำนักปลัด

แบบ ผ. ๐๒/๑

ที่	โครงการ	วัตถุประสงค์	เป้าหมาย (ผลผลิตของโครงการ)	งบประมาณ					ตัวชี้วัด (KPI)	ผลที่คาดว่าจะได้รับ	ที่มาของโครงการ	หน่วยงานรับผิดชอบหลัก
				๒๕๖๖ (บาท)	๒๕๖๗ (บาท)	๒๕๖๘ (บาท)	๒๕๖๙ (บาท)	๒๕๗๐ (บาท)				
๑๓	โครงการฝึกอบรมส่งเสริมการพัฒนาผลิตภัณฑ์กระจูดแก่กลุ่มแม่บ้านบ้านพรุกาบแดง	เพื่อจัดอบรมให้ความรู้ในการพัฒนาผลิตภัณฑ์กระจูดแก่กลุ่มแม่บ้านบ้านพรุกาบแดง	กลุ่มแม่บ้านบ้านพรุกาบแดง จำนวน ๒๑ คน	๓๐,๐๐๐	๓๕,๐๐๐	๓๕,๐๐๐	๓๕,๐๐๐	๓๕,๐๐๐	กลุ่มแม่บ้านบ้านพรุกาบแดง จำนวน ๒๑ คน	กลุ่มแม่บ้านบ้านพรุกาบแดง มีความรู้ในการพัฒนาผลิตภัณฑ์กระจูด	หมู่ที่ ๗ บ้านโคกยามู	สำนักปลัด
๑๔	โครงการช่างไฟฟ้ามืออาชีพของชุมชนแก่ประชาชนตำบลไพรวัน	เพื่อจัดอบรมให้ความรู้การในการจัดการระบบไฟฟ้าแก่ประชาชนในตำบลไพรวัน	ประชาชนในตำบลไพรวัน จำนวน ๑๖ คน		๑๘,๐๐๐				ประชาชนในตำบลไพรวัน จำนวน ๑๖ คน	ประชาชนในตำบลไพรวันมีความรู้ในการจัดการระบบไฟฟ้า	หมู่ที่ ๑ – หมู่ที่ ๑๐	สำนักปลัด
๑๕	โครงการส่งเสริมอาชีพนวดแผนไทยเพื่อสุขภาพแก่ประชาชนตำบลไพรวัน	เพื่อจัดอบรมให้ความรู้ในการนวดแผนไทยเพื่อสุขภาพแก่ประชาชนตำบลไพรวัน	ประชาชนในตำบลไพรวัน จำนวน ๑๖ คน			๒๕,๐๐๐			ประชาชนในตำบลไพรวัน จำนวน ๑๖ คน	ประชาชนในตำบลไพรวัน มีความรู้ในการนวดแผนไทยเพื่อสุขภาพ	หมู่ที่ ๑ – หมู่ที่ ๑๐	สำนักปลัด

แบบ ผ. ๐๒/๑

ที่	โครงการ	วัตถุประสงค์	เป้าหมาย (ผลผลิตของโครงการ)	งบประมาณ					ตัวชี้วัด (KPI)	ผลที่คาดว่าจะได้รับ	ที่มาของโครงการ	หน่วยงานรับผิดชอบหลัก
				๒๕๖๖ (บาท)	๒๕๖๗ (บาท)	๒๕๖๘ (บาท)	๒๕๖๙ (บาท)	๒๕๗๐ (บาท)				
๑๖	โครงการส่งเสริมอาชีพการเพาะเห็ดนางฟ้า แก่ประชาชนหมู่ที่ ๔ บ้านคลองไหล	เพื่อส่งเสริมอาชีพการเพาะเห็ดนางฟ้า แก่ประชาชนหมู่ที่ ๔ บ้านคลองไหล	ประชาชนหมู่ที่ ๔ บ้านคลองไหล จำนวน ๒๐ คน	๓๐,๐๐๐					ประชาชนหมู่ที่ ๔ บ้านคลองไหล จำนวน ๒๐ คน	ประชาชนหมู่ที่ ๔ บ้านคลองไหล มีความรู้ในการเพาะเห็ดนางฟ้า	หมู่ที่ ๔ บ้านคลองไหล	สำนักปลัด
๑๗	ส่งเสริมการเลี้ยงไส้เดือนดินกำจัดขยะอินทรีย์เพื่อผลิตปุ๋ยมูลไส้เดือนดิน	เพื่อจัดอบรมให้ความรู้ในการเลี้ยงไส้เดือนดินกำจัดขยะอินทรีย์เพื่อผลิตปุ๋ยมูลไส้เดือนดิน แก่ประชา ชนตำบลไพรวัน	ประชาชนในตำบลไพรวัน จำนวน ๑๖ คน	๑๕,๐๐๐					ประชาชนในตำบลไพรวัน จำนวน ๑๖ คน	ประชาชนในตำบลไพรวัน มีความรู้ในการเลี้ยงไส้เดือนดินกำจัดขยะอินทรีย์เพื่อผลิตมูลไส้เดือนดิน	หมู่ที่ ๑ – หมู่ที่ ๑๐	สำนักปลัด
๑๘	โครงการฝึกอบรมการทำเกษตรอินทรีย์แบบวิถีพอเพียงแก่เกษตรกรตำบลไพรวัน	เพื่อจัดอบรมให้ความรู้ในการทำเกษตรอินทรีย์แบบวิถีพอเพียงแก่เกษตรกรตำบลไพรวัน	เกษตรกรตำบลไพรวัน จำนวน ๑๖ คน		๑๘,๐๐๐				เกษตรกรตำบลไพรวัน จำนวน ๑๖ คน	เกษตรกรตำบลไพรวันมีความรู้ในการทำเกษตรอินทรีย์แบบวิถีพอเพียง	หมู่ที่ ๑ – หมู่ที่ ๑๐	สำนักปลัด

แบบ ผ. ๐๒/๑

ที่	โครงการ	วัตถุประสงค์	เป้าหมาย (ผลผลิตของโครงการ)	งบประมาณ					ตัวชี้วัด (KPI)	ผลที่คาดว่าจะได้รับ	ที่มาของโครงการ	หน่วยงานรับผิดชอบหลัก
				๒๕๖๖ (บาท)	๒๕๖๗ (บาท)	๒๕๖๘ (บาท)	๒๕๖๙ (บาท)	๒๕๗๐ (บาท)				
๑๙	โครงการอบรมส่งเสริมและพัฒนาอาชีพเกษตรตามแนวเศรษฐกิจพอเพียงแก่ประชาชนในพื้นที่ตำบลไพรวัน	เพื่อจัดอบรมให้ความรู้ในการพัฒนาอาชีพเกษตรตามแนวเศรษฐกิจพอเพียงแก่ประชาชนในพื้นที่ตำบลไพรวัน	ประชาชนในพื้นที่ตำบลไพรวัน จำนวน ๑๖ คน				๑๘,๐๐๐	๑๘,๐๐๐	ประชาชนในพื้นที่ตำบลไพรวัน จำนวน ๑๖ คน	ประชาชนในพื้นที่ตำบลไพรวัน มีความรู้ในการพัฒนาอาชีพเกษตรตามแนวเศรษฐกิจพอเพียง	หมู่ที่ ๑ – หมู่ที่ ๑๐	สำนักปลัด
๒๐	โครงการอบรมการป้องกันกำจัดโรคและแมลงศัตรูพืชตำบลไพรวัน	เพื่อให้เกษตรกรป้องกันกำจัดโรคและแมลงศัตรูพืชอย่างถูกวิธี	เกษตรกรตำบลไพรวัน จำนวน ๒๐ ราย				๑๒,๐๐๐		เกษตรกรตำบลไพรวัน จำนวน ๒๐ ราย	เกษตรกรมีความรู้ในการป้องกันกำจัดโรคและแมลงศัตรูพืชอย่างถูกวิธี	หมู่ที่ ๑ – หมู่ที่ ๑๐	สำนักปลัด

แบบ ผ. ๐๒/๑

ที่	โครงการ	วัตถุประสงค์	เป้าหมาย (ผลผลิตของโครงการ)	งบประมาณ					ตัวชี้วัด (KPI)	ผลที่คาดว่าจะได้รับ	ที่มาของโครงการ	หน่วยงานรับผิดชอบหลัก
				๒๕๖๖ (บาท)	๒๕๖๗ (บาท)	๒๕๖๘ (บาท)	๒๕๖๙ (บาท)	๒๕๗๐ (บาท)				
๒๑	โครงการอบรมการทำผ้าบาติกแก่เด็กและเยาวชนตำบลไพรวัน	เพื่อจัดอบรมให้ความรู้ในการพัฒนาอาชีพการทำผ้าบาติกแก่เด็กและเยาวชนในพื้นที่ตำบลไพรวัน	เด็กและเยาวชนในพื้นที่ตำบลไพรวัน จำนวน ๒๐ คน			๒๕,๐๐๐			เด็กและเยาวชนในพื้นที่ตำบลไพรวัน จำนวน ๒๐ คน	เด็กและเยาวชนในพื้นที่ตำบลไพรวัน มีความรู้ในการทำผ้าบาติก เพื่อประกอบเป็นอาชีพต่อไป	หมู่ที่ ๑ – หมู่ที่ ๑๐	สำนักปลัด
รวม	๒๑ โครงการ			๒๐๐,๐๐๐	๑๗๖,๐๐๐	๑๘๐,๐๐๐	๑๙๕,๐๐๐	๑๘๘,๐๐๐				

แบบ ผ. ๐๒/๑

ก. ยุทธศาสตร์ชาติ ๒๐ ปี ยุทธศาสตร์ที่ ๓ ด้านการพัฒนาและเสริมสร้างศักยภาพทรัพยากรมนุษย์
ข. แผนพัฒนาเศรษฐกิจและสังคมแห่งชาติ ฉบับที่ ๑๓ หมุดหมายที่ ๔ ไทยเป็นศูนย์กลางทางการแพทย์และสุขภาพมูลค่าสูง
ค. SDGS เป้าหมายที่ ๑ ขจัดความยากจนทุกรูปแบบในทุกที่
ง.ยุทธศาสตร์จังหวัดที่ ๒ ด้านพัฒนาคุณภาพชีวิต ลดความเหลื่อมล้ำ พัฒนา จัดการโครงสร้างพื้นฐาน ทรัพยากรธรรมชาติและสิ่งแวดล้อมอย่างเป็นระบบ นำไปสู่ความมั่นคงและสันติสุขที่ยั่งยืน
จ.ยุทธศาสตร์การพัฒนาของ อปท.ในเขตจังหวัดที่ ๒ พัฒนาคุณภาพชีวิต ลดความเหลื่อมล้ำ พัฒนา จัดการโครงสร้างพื้นฐาน ทรัพยากรธรรมชาติและสิ่งแวดล้อมอย่างเป็นระบบ นำไปสู่ความมั่นคงและสันติสุขที่ยั่งยืน
๒.ยุทธศาสตร์ที่ ๒ ด้านงานส่งเสริมคุณภาพชีวิต
๒.๒ กลยุทธ์ ส่งเสริมงานด้านสังคมสงเคราะห์และสวัสดิการชุมชนแก่ผู้ด้อยโอกาสทางสังคม
(๑) แผนงาน สังคมสงเคราะห์

ที่	โครงการ	วัตถุประสงค์	เป้าหมาย (ผลผลิตของโครงการ)	งบประมาณ					ตัวชี้วัด (KPI)	ผลที่คาดว่าจะได้รับ	ที่มาของโครงการ	หน่วยงานรับผิดชอบหลัก
				๒๕๖๖ (บาท)	๒๕๖๗ (บาท)	๒๕๖๘ (บาท)	๒๕๖๙ (บาท)	๒๕๗๐ (บาท)				
๑	โครงการให้ความช่วยเหลือประชาชนด้านการส่งเสริมและพัฒนาคุณภาพชีวิต	เพื่อช่วยเหลือประชาชนผู้ประสบสาธารณะภัย หรือภัยพิบัติฉุกเฉินและการส่งเสริมด้านคุณภาพชีวิต	ช่วยเหลือและส่งเสริมคุณภาพชีวิตประชาชนในตำบลไพรวัน	๑๐๐,๐๐๐	๑๐๐,๐๐๐	๑๐๐,๐๐๐	๑๐๐,๐๐๐	๑๐๐,๐๐๐	ประชาชนตำบลไพรวัน จำนวน ๑๐ หมู่บ้าน	สามารถช่วยเหลือประชาชนผู้ประสบสาธารณะภัย หรือภัยพิบัติฉุกเฉินและการส่งเสริมด้านคุณภาพชีวิต	หมู่ที่ ๑ – หมู่ที่ ๑๐	สำนักปลัด (ซ้ำหน้า ๙๙)
รวม	๑ โครงการ			๑๐๐,๐๐๐	๑๐๐,๐๐๐	๑๐๐,๐๐๐	๑๐๐,๐๐๐	๑๐๐,๐๐๐				

แบบ ผ. ๐๒/๑

ก. ยุทธศาสตร์ชาติ ๒๐ ปี ยุทธศาสตร์ที่ ๓ ด้านการพัฒนาและเสริมสร้างศักยภาพทรัพยากรมนุษย์
ข. แผนพัฒนาเศรษฐกิจและสังคมแห่งชาติ ฉบับที่ ๑๓ หมุดหมายที่ ๔ ไทยเป็นศูนย์กลางทางการแพทย์และสุขภาพมูลค่าสูง
ค. SDGS เป้าหมายที่ ๑ ขจัดความยากจนทุกรูปแบบในทุกที่
ง.ยุทธศาสตร์จังหวัดที่ ๒ ด้านพัฒนาคุณภาพชีวิต ลดความเหลื่อมล้ำ พัฒนา จัดการโครงสร้างพื้นฐาน ทรัพยากรธรรมชาติและสิ่งแวดล้อมอย่างเป็นระบบ นำไปสู่ความมั่นคงและสันติสุขที่ยั่งยืน
จ.ยุทธศาสตร์การพัฒนาของ อปท.ในเขตจังหวัดที่ ๒ พัฒนาคุณภาพชีวิต ลดความเหลื่อมล้ำ พัฒนา จัดการโครงสร้างพื้นฐาน ทรัพยากรธรรมชาติและสิ่งแวดล้อมอย่างเป็นระบบ นำไปสู่ความมั่นคงและสันติสุขที่ยั่งยืน
๒.ยุทธศาสตร์ที่ ๒ ด้านงานส่งเสริมคุณภาพชีวิต
๒.๓ กลยุทธ์ ส่งเสริมการศึกษาทั้งใน นอกระบบ และตามอัธยาศัย โดยสนับสนุนให้ประชาชนมีส่วนร่วมในการจัดการศึกษา
(๑) แผนงาน การศึกษา

ที่	โครงการ	วัตถุประสงค์	เป้าหมาย (ผลผลิตของโครงการ)	งบประมาณ ๒๕๖๖ (บาท)	๒๕๖๗ (บาท)	๒๕๖๘ (บาท)	๒๕๖๙ (บาท)	๒๕๗๐ (บาท)	ตัวชี้วัด (KPI)	ผลที่คาดว่าจะได้รับ	ที่มาของโครงการ	หน่วยงานรับผิดชอบหลัก
๑	โครงการวันเด็กแห่งชาติประจำปี ๒๕๖๖ - ๒๕๗๐	เพื่อให้เด็กได้ร่วมกิจกรรมและแสดงความสามารถของตนเอง	เด็กทั้งในและนอกระบบโรงเรียน	๑๐๐,๐๐๐	๑๕๐,๐๐๐	๒๐๐,๐๐๐	๒๐๐,๐๐๐	๒๐๐,๐๐๐	จำนวน ๑ ครั้ง	เด็กและเยาว ชนในพื้นที่ได้ร่วมกิจกรรมในงานวันเด็กอย่างสร้างสรรค์	หมู่ที่ ๑ – หมู่ที่ ๑๐	กองการศึกษา
๒	โครงการฝึกอบรมคุณธรรมจริยธรรมสำหรับผู้ปกครองของศูนย์พัฒนาเด็กเล็ก	เพื่ออบรมกล่อมเกลาให้ผู้ปกครอง เด็กและเยาวชนเป็นคนดีของสังคม	ผู้ปกครองเด็กและเยาวชนในพื้นที่ จำนวน ๑๐๐ คน	๒๐,๐๐๐	๒๐,๐๐๐	๒๐,๐๐๐	๒๐,๐๐๐	๒๐,๐๐๐	ผู้ปกครองเด็กและเยาวชน จำนวน ๑๐๐ คน	ผู้ปกครองเด็กและเยาวชนเป็นคนดีของสังคม	หมู่ที่ ๑ – หมู่ที่ ๑๐	กองการศึกษา

แบบ ผ. ๐๒/๑

ที่	โครงการ	วัตถุประสงค์	เป้าหมาย (ผลผลิตของโครงการ)	งบประมาณ ๒๕๖๖ (บาท)	๒๕๖๗ (บาท)	๒๕๖๘ (บาท)	๒๕๖๙ (บาท)	๒๕๗๐ (บาท)	ตัวชี้วัด (KPI)	ผลที่คาดว่าจะได้รับ	ที่มาของโครงการ	หน่วยงานที่รับผิดชอบ
๓	โครงการวันแม่	เพื่อเทิดพระเกียรติและแสดงถึงความจงรักภักดีแด่พระบรมราชินีนารถและแสดงความรักความผูกพันธุ์ ของแม่และลูก	ผู้ปกครองและเด็กในศูนย์พัฒนาเด็กเล็ก ในเขตตำบลไพรวัน	๕,๐๐๐	๕,๐๐๐	๕,๐๐๐	๕,๐๐๐	๕,๐๐๐	ผู้ปกครองและเด็กในศูนย์พัฒนาเด็กเล็กในเขตตำบลไพรวัน จำนวน ๑๕๕ คน	เด็กในศูนย์พัฒนาเด็กเล็กในเขตตำบลไพรวันได้รับการส่งเสริมให้แสดงความกตัญญูกตเวทีและระลึกในพระคุณแม่	หมู่ที่ ๑ – หมู่ที่ ๑๐	กองการศึกษา
๔	โครงการป้องกันการจมน้ำของเด็กปฐมวัย	เพื่อสร้างทักษะให้กับผู้ร่วมโครงการในการช่วยเหลือและแนะนำเด็กให้สามารถเอาชีวิตรอดจากการจมน้ำ	ผู้ปกครองเด็กในศูนย์พัฒนาเด็กเล็ก ทั้ง ๓ ศูนย์ จำนวน ๑๕๕ คน	๒๐,๐๐๐	๒๐,๐๐๐	๒๐,๐๐๐	๒๐,๐๐๐	๒๐,๐๐๐	ผู้ปกครองเด็กในศูนย์พัฒนาเด็กเล็ก ทั้ง ๓ ศูนย์ จำนวน ๑๕๕ คน	ผู้ร่วมโครงการได้รับความรู้มีทักษะในการช่วยเหลือและแนะนำเด็กให้สามารถเอาชีวิตรอดจากการจมน้ำ	หมู่ที่ ๑ – หมู่ที่ ๑๐	กองการศึกษา

แบบ ผ. ๐๒/๑

ที่	โครงการ	วัตถุประสงค์	เป้าหมาย (ผลผลิตของโครงการ)	งบประมาณ					ตัวชี้วัด (KPI)	ผลที่คาดว่าจะได้รับ	ที่มาของโครงการ	หน่วยงานที่รับผิดชอบ
				๒๕๖๖ (บาท)	๒๕๖๗ (บาท)	๒๕๖๘ (บาท)	๒๕๖๙ (บาท)	๒๕๗๐ (บาท)				
๕	โครงการโภชนาการสมวัยในเด็กปฐมวัย	เพื่อให้ผู้ร่วมโครงการมีความรู้ด้านโภชนาการสำหรับเด็กปฐมวัยเพื่อนำความรู้มาดูแลด้านโภชนาการให้เหมาะสมในเด็กปฐมวัย	ผู้ปกครองเด็กในศูนย์พัฒนาเด็กเล็กทั้ง ๓ ศูนย์ จำนวน ๑๕๕ คน	๒๐,๐๐๐	๔๐,๐๐๐	๔๐,๐๐๐	๔๐,๐๐๐	๔๐,๐๐๐	ผู้ปกครองเด็กในศูนย์พัฒนาเด็กเล็ก ทั้ง ๓ ศูนย์ จำนวน ๑๕๕ คน	ผู้ร่วมโครงการมีความรู้ด้านโภชนาการสำหรับเด็กปฐมวัยเพื่อนำความรู้มาดูแลด้านโภชนาการให้เหมาะสมในเด็กปฐมวัย	หมู่ที่ ๑ – หมู่ที่ ๑๐	กองการศึกษา
๖	โครงการครอบครัวสัมพันธ์	เพื่ออบรมผู้ปกครองเกี่ยวกับการส่งเสริมโภช นาการของเด็ก	ให้ความรู้ด้านโภชนาการ แก่ผู้ปกครองของเด็กในศพด.	๒๐,๐๐๐	๓๐,๐๐๐	๓๐,๐๐๐	๓๐,๐๐๐	๓๐,๐๐๐	เด็กในศูนย์พัฒนาเด็กเล็ก จำนวน ๒ ศูนย์	เด็กในพื้นที่ตำบลไพรวันมีสุขภาพอนามัยที่แข็งแรง	หมู่ที่ ๑ – หมู่ที่ ๑๐	กองการศึกษา ฯ
รวม	๖ โครงการ			๑๘๕,๐๐๐	๒๖๕,๐๐๐	๓๑๕,๐๐๐	๓๑๕,๐๐๐	๓๑๕,๐๐๐				

แบบ ผ. ๐๒/๑

ก. ยุทธศาสตร์ชาติ ๒๐ ปี ยุทธศาสตร์ที่ ๓ ด้านการพัฒนาและเสริมสร้างศักยภาพทรัพยากรมนุษย์
ข. แผนพัฒนาเศรษฐกิจและสังคมแห่งชาติ ฉบับที่ ๑๓ หมุดหมายที่ ๔ ไทยเป็นศูนย์กลางทางการแพทย์และสุขภาพมูลค่าสูง
ค. SDGS เป้าหมายที่ ๑ ขจัดความยากจนทุกรูปแบบในทุกที่
ง.ยุทธศาสตร์จังหวัดที่ ๒ ด้านพัฒนาคุณภาพชีวิต ลดความเหลื่อมล้ำ พัฒนา จัดการโครงสร้างพื้นฐาน ทรัพยากรธรรมชาติและสิ่งแวดล้อมอย่างเป็นระบบ นำไปสู่ความมั่นคงและสันติสุขที่ยั่งยืน
จ.ยุทธศาสตร์การพัฒนาของ อปท.ในเขตจังหวัดที่ ๒ พัฒนาคุณภาพชีวิต ลดความเหลื่อมล้ำ พัฒนา จัดการโครงสร้างพื้นฐาน ทรัพยากรธรรมชาติและสิ่งแวดล้อมอย่างเป็นระบบ นำไปสู่ความมั่นคงและสันติสุขที่ยั่งยืน
๒.ยุทธศาสตร์ที่ ๒ ด้านงานส่งเสริมคุณภาพชีวิต
๒.๔ กลยุทธ์ ส่งเสริมด้านการออกกำลังกาย การกีฬาและนันทนาการ
(๑) แผนงาน การศาสนา วัฒนธรรม และนันทนาการ

ที่	โครงการ	วัตถุประสงค์	เป้าหมาย (ผลผลิตของโครงการ)	งบประมาณ					ตัวชี้วัด (KPI)	ผลที่คาดว่าจะได้รับ	ที่มาของโครงการ	หน่วยงานรับผิดชอบหลัก
				๒๕๖๖ (บาท)	๒๕๖๗ (บาท)	๒๕๖๘ (บาท)	๒๕๖๙ (บาท)	๒๕๗๐ (บาท)				
๑	สนับสนุนวัสดุอุปกรณ์ การกีฬาให้แก่ประชาชนและเยาวชนในตำบล	เพื่อส่งเสริมการออกกำลังกายแก่ราษฎรและเยาวชนในหมู่บ้าน	ประชาชนและเยาวชน จำนวน ๑๐ หมู่บ้าน	๑๕๐,๐๐๐	๑๕๐,๐๐๐	๑๕๐,๐๐๐	๑๕๐,๐๐๐	๑๕๐,๐๐๐	ประชาชน จำนวน ๑๐ หมู่บ้าน	ประชาชนในหมู่บ้านสนใจการออกกำลังกายไม่ไปยุ่งเกี่ยวกับอบายมุข	หมู่ที่ ๑ – หมู่ที่ ๑๐	กองการศึกษา
รวม	๑ โครงการ			๑๕๐,๐๐๐	๑๕๐,๐๐๐	๑๕๐,๐๐๐	๑๕๐,๐๐๐	๑๕๐,๐๐๐				

แบบ ผ. ๐๒/๑

ก. ยุทธศาสตร์ชาติ ๒๐ ปี ยุทธศาสตร์ที่ ๓ ด้านการพัฒนาและเสริมสร้างศักยภาพทรัพยากรมนุษย์
ข. แผนพัฒนาเศรษฐกิจและสังคมแห่งชาติ ฉบับที่ ๑๓ หมุดหมายที่ ๔ ไทยเป็นศูนย์กลางทางการแพทย์และสุขภาพมูลค่าสูง
ค. SDGS เป้าหมายที่ ๑ ขจัดความยากจนทุกรูปแบบในทุกที่
ง.ยุทธศาสตร์จังหวัดที่ ๒ ด้านพัฒนาคุณภาพชีวิต ลดความเหลื่อมล้ำ พัฒนา จัดการโครงสร้างพื้นฐาน ทรัพยากรธรรมชาติและสิ่งแวดล้อมอย่างเป็นระบบ นำไปสู่ความมั่นคงและสันติสุขที่ยั่งยืน
จ.ยุทธศาสตร์การพัฒนาของ อปท.ในเขตจังหวัดที่ ๒ พัฒนาคุณภาพชีวิต ลดความเหลื่อมล้ำ พัฒนา จัดการโครงสร้างพื้นฐาน ทรัพยากรธรรมชาติและสิ่งแวดล้อมอย่างเป็นระบบ นำไปสู่ความมั่นคงและสันติสุขที่ยั่งยืน
๒.ยุทธศาสตร์ที่ ๒ ด้านงานส่งเสริมคุณภาพชีวิต
๒.๔ กลยุทธ์ ส่งเสริมด้านการออกกำลังกาย การกีฬาและนันทนาการ
(๒) แผนงาน อุตสาหกรรมและการโยธา

ที่	โครงการ	วัตถุประสงค์	เป้าหมาย (ผลผลิตของโครงการ)	งบประมาณ					ตัวชี้วัด (KPI)	ผลที่คาดว่าจะได้รับ	ที่มาของโครงการ	หน่วยงานรับผิดชอบหลัก
				๒๕๖๖ (บาท)	๒๕๖๗ (บาท)	๒๕๖๘ (บาท)	๒๕๖๙ (บาท)	๒๕๗๐ (บาท)				
๑	ก่อสร้างสนามกีฬาบ้านพรุกาบแดง หมู่ที่ ๗ บ้านโคกยามู	เพื่อส่งเสริมการเล่นกีฬาของกลุ่มเยาวชน และประชาชนในหมู่ที่ ๗ บ้านโคกยามู	สนามกีฬา จำนวน ๑ แห่ง			๔,๕๐๐,๐๐๐			สนามกีฬา ๑ แห่ง	ประชาชนในพื้นที่หมู่ที่ ๗ บ้านโคกยามูมีสถานที่สำหรับออกกำลังกาย	ที่ ๗ บ้านโคกยามู	กองช่าง
๒	ก่อสร้างสนามฟุตซอล บ้านบาเดาะมาตี หมู่ที่ ๙ บ้านบาเดาะมาตี	เพื่อส่งเสริมการเล่นฟุตซอลของกลุ่มเยาวชนและประชาชนบ้านบาเดาะมาตี	สนามฟุตซอล จำนวน ๑ แห่ง				๓,๐๐๐,๐๐๐		สนามฟุตซอล จำนวน ๑ แห่ง	เยาวชน ละประชาชนในหมู่ที่ ๙ มีสถานที่เล่นฟุตซอล	หมู่ที่ ๙ บ้านบาเดาะมาตี	กองช่าง
รวม	๒ โครงการ			-	-	๔,๕๐๐,๐๐๐	๓,๐๐๐,๐๐๐	-				

แบบ ผ. ๐๒/๑

ก. ยุทธศาสตร์ชาติ ๒๐ ปี ยุทธศาสตร์ที่ ๓ ด้านการพัฒนาและเสริมสร้างศักยภาพทรัพยากรมนุษย์
ข. แผนพัฒนาเศรษฐกิจและสังคมแห่งชาติ ฉบับที่ ๑๓ หมุดหมายที่ ๔ ไทยเป็นศูนย์กลางทางการแพทย์และสุขภาพมูลค่าสูง
ค. SDGs เป้าหมายที่ ๓ : สร้างหลักประกันว่าคนมีชีวิตที่มีสุขภาพดีและส่งเสริมความเป็นอยู่ที่ดีสำหรับทุกคนในทุกวัย
ง. ยุทธศาสตร์จังหวัดที่ ๒ พัฒนาคุณภาพชีวิต ลดความเหลื่อมล้ำ พัฒนา จัดการโครงสร้างพื้นฐาน ทรัพยากรธรรมชาติและสิ่งแวดล้อมอย่างเป็นระบบ นำไปสู่ความมั่นคงและสันติสุขที่ยั่งยืน
จ. ยุทธศาสตร์การพัฒนาของ อปท. ในเขตจังหวัดที่ ๒ ด้านงานส่งเสริมคุณภาพชีวิต
๒. ยุทธศาสตร์ที่ ๒ ด้านงานส่งเสริมคุณภาพชีวิต
๒.๕ กลยุทธ์ ส่งเสริมสุขภาพ ควบคุมและป้องกันโรค รักษาฟื้นฟูสมรรถภาพและพัฒนาระบบบริการสาธารณสุข
(๑) แผนงาน สาธารณสุข

ที่	โครงการ	วัตถุประสงค์	เป้าหมาย (ผลผลิตของโครงการ)	งบประมาณ					ตัวชี้วัด (KPI)	ผลที่คาดว่าจะได้รับ	ที่มาของโครงการ	หน่วยงานรับผิดชอบหลัก
				๒๕๖๖ (บาท)	๒๕๖๗ (บาท)	๒๕๖๘ (บาท)	๒๕๖๙ (บาท)	๒๕๗๐ (บาท)				
๑	ฝึกอบรมเพื่อช่วยลดการติดเอดส์จากแม่สู่ลูกในโครงการตามพระราชดำริพระเจ้าวรวงค์เธอพระองค์เจ้าโสมสวลีกรมหมื่นสุทธนารีนาถ	เพื่อให้ความรู้ในเรื่องการป้องกันการติดเอดส์จากแม่สู่ลูก	กลุ่มเยาวชนในพื้นที่ตำบลไพรวัน จำนวน ๑๐ หมู่บ้าน	๕๐,๐๐๐	๕๐,๐๐๐	๕๐,๐๐๐	๕๐,๐๐๐	๕๐,๐๐๐	กลุ่มเยาวชนในพื้นที่ตำบลไพรวัน จำนวน ๑๐ หมู่บ้าน	กลุ่มเยาวชนในพื้นที่ตำบลไพรวันมีความรู้เรื่องการป้องกันการติดเอดส์จากแม่สู่ลูก	หมู่ที่ ๑ – หมู่ที่ ๑๐	อบต. รพ.สต. บ้านทรายขาว รพ.สต. บ้านกูบู

แบบ ผ. ๐๒/๑

ที่	โครงการ	วัตถุประสงค์	เป้าหมาย (ผลผลิตของโครงการ)	งบประมาณ					ตัวชี้วัด (KPI)	ผลที่คาดว่าจะได้รับ	ที่มาของโครงการ	หน่วยงานรับผิดชอบหลัก
				๒๕๖๖ (บาท)	๒๕๖๗ (บาท)	๒๕๖๘ (บาท)	๒๕๖๙ (บาท)	๒๕๗๐ (บาท)				
๒	โครงการสัตว์ปลอดโรคคนปลอดภัยจากโรคพิษสุนัขบ้าตามพระปณิธานศาสตราจารย์ ดร. สมเด็จพระเจ้าน้องนางเธอเจ้าฟ้าจุฬาภรณวลัยลักษณ์อัครราชกุมารี กรมพระศรีสวางควัฒนวรขัตติยราชนารี	เพื่อป้องกันและควบคุมการแพร่ระ บาดของโรคพิษสุนัขบ้า	สามารถควบคุมการแพร่ระบาดของโรคพิษสุนัขบ้าจำนวน ๑๐ หมู่บ้าน	๓๐,๐๐๐	๓๐,๐๐๐	๓๐,๐๐๐	๓๐,๐๐๐	๓๐,๐๐๐	ควบคุมการแพร่ระบาดของโรคพิษสุนัขบ้าจำนวน ๑๐ หมู่บ้าน	พื้นที่ตำบลไพรวันปลอดจากโรคพิษสุนัขบ้า	หมู่ที่ ๑ – หมู่ที่ ๑๐	อบต. สอ. บ้านกูบู สอ. บ้านทรายขาว

แบบ ผ. ๐๒/๑

ที่	โครงการ	วัตถุประสงค์	เป้าหมาย (ผลผลิตของโครงการ)	งบประมาณ ๒๕๖๖ (บาท)	๒๕๖๗ (บาท)	๒๕๖๘ (บาท)	๒๕๖๙ (บาท)	๒๕๗๐ (บาท)	ตัวชี้วัด (KPI)	ผลที่คาดว่าจะได้รับ	ที่มาของโครงการ	หน่วยงานรับผิดชอบหลัก
๓	ควบคุมป้องกันโรคไข้เลือดออกในตำบล	เพื่อควบคุมป้องกันการระบาดของโรคไข้เลือด ออกในตำบลไพรวัน	ประชาชนในพื้นที่ตำบลไพรวัน จำนวน ๑๐ หมู่บ้าน	๘๐,๐๐๐	๘๐,๐๐๐	๘๐,๐๐๐	๘๐,๐๐๐	๘๐,๐๐๐	ประชาชนจำนวน ๑๐ หมู่บ้าน	ประชาชนมีสุขภาพที่ดีและมีความรู้ในการควบคุมป้องกันโรคไข้เลือดออก	หมู่ที่ ๑ – หมู่ที่ ๑๐	อบต. สอ. บ้านกูบู สอ. บ้านทรายขาว
๔	โครงการขลิบหนังหุ้มปลายอวัยวะเพศชายในเด็กชายมุสลิม	เพื่อลดภาวะเสี่ยงการติดเชื้อทางเดินปัสสาวะ	เด็กชาย จำนวน ๖๐ คน	๓๐,๐๐๐	๓๐,๐๐๐	๓๐,๐๐๐	๓๐,๐๐๐	๓๐,๐๐๐	เด็กชายจำนวน ๖๐ คน	ภาวการณ์ติดเชื้อในทางเดินปัสสาวะของเพศชายลดลง	หมู่ที่ ๑,๔,๖,๗,๘, ๙และ หมู่ที่ ๑๐	สำนักปลัด
๕	โครงการตรวจคุณภาพน้ำประปาในเขตองค์การบริหารส่วนตำบลไพรวัน	เพื่อตรวจ สอบคุณภาพน้ำประปาในพื้นที่องค์การบริหารส่วนตำบลไพรวัน	ประปาหมู่บ้านในเขตองค์การบริหารส่วนตำบลไพรวัน	๑๐,๐๐๐	๒๐,๐๐๐	๒๐,๐๐๐	๒๐,๐๐๐	๒๐,๐๐๐	ประปาหมู่บ้านในพื้นที่ตำบลไพรวัน	ประชาชนมีน้ำสะอาดสำหรับอุปโภคบริโภค	ประชาชนตำบลไพรวัน	กองช่าง

แบบ ผ. ๐๒/๑

ที่	โครงการ	วัตถุประสงค์	เป้าหมาย (ผลผลิตของโครงการ)	งบประมาณ					ตัวชี้วัด (KPI)	ผลที่คาดว่าจะได้รับ	ที่มาของโครงการ	หน่วยงานรับผิดชอบหลัก
				๒๕๖๖ (บาท)	๒๕๖๗ (บาท)	๒๕๖๘ (บาท)	๒๕๖๙ (บาท)	๒๕๗๐ (บาท)				
๖	ควบคุมโรคขาดสารอาหารไอโอดีนในโครงการตามพระราชดำริสมเด็จพระกนิษฐาธิราชเจ้ากรมสมเด็จพระเทพรัตนราชสุดาเจ้าฟ้ามหาจักกรีสิรินธรมหาวชิราลงกรณวรราชภักดี สิริกิจการิณีพีรยพัฒนรัฐสีมาคุณากรปิยชาติ สยามบรมราชกุมารี	เพื่อควบคุมโรคขาดสารอาหารไอโอดีน ของประชาชนในพื้นที่ตำบลไพรวัน	ประชาชนในพื้นที่ตำบลไพรวัน จำนวน ๑๐ หมู่บ้าน	๕๐,๐๐๐	๕๐,๐๐๐	๕๐,๐๐๐	๕๐,๐๐๐	๕๐,๐๐๐	ประชาชนในพื้นที่ตำบลไพรวัน จำนวน ๑๐ หมู่บ้าน	ประชาชนในพื้นที่ตำบลไพรวันไม่เป็นโรคขาดสารไอโอดีน	หมู่ที่ ๑ – หมู่ที่ ๑๐	อบต. สอ. บ้านกูบู สอ. บ้านทรายขาว

แบบ ผ. ๐๒/๑

ที่	โครงการ	วัตถุประสงค์	เป้าหมาย (ผลผลิตของโครงการ)	งบประมาณ					ตัวชี้วัด (KPI)	ผลที่คาดว่าจะได้รับ	ที่มาของโครงการ	หน่วยงานรับผิดชอบหลัก
				๒๕๖๖ (บาท)	๒๕๖๗ (บาท)	๒๕๖๘ (บาท)	๒๕๖๙ (บาท)	๒๕๗๐ (บาท)				
๗	ฝึกอบรมควบคุมหนอนพยาธิในโครงการตามพระราชดำริสมเด็จพระกนิษฐาธิราชเจ้ากรมสมเด็จพระเทพรัตนราชสุดาเจ้าฟ้ามหาจักกรีสิรินธร มหาวชิราลงกรณวรรราชภักดีสิริกิจการิณีพีรยพัฒนรัฐสีมาคุณากรปิยชาติสยามบรมราชกุมารี	เพื่อให้ความรู้และควบคุมโรคหนอนพยาธิของประชาชนในพื้นที่ตำบลไพรวัน	ประชาชนในพื้นที่ตำบลไพรวัน จำนวน ๑๐ หมู่บ้าน	๕๐,๐๐๐	๕๐,๐๐๐	๕๐,๐๐๐	๕๐,๐๐๐	๕๐,๐๐๐	ประชาชนในพื้นที่ตำบลไพรวัน จำนวน ๑๐ หมู่บ้าน	ประชาชนในพื้นที่ตำบลไพรวันไม่เป็นโรคหนอนพยาธิ	หมู่ที่ ๑ – หมู่ที่ ๑๐	สำนักงานปลัด

แบบ ผ. ๐๒/๑

ที่	โครงการ	วัตถุประสงค์	เป้าหมาย (ผลผลิตของโครงการ)	งบประมาณ ๒๕๖๖ (บาท)	๒๕๖๗ (บาท)	๒๕๖๘ (บาท)	๒๕๖๙ (บาท)	๒๕๗๐ (บาท)	ตัวชี้วัด (KPI)	ผลที่คาดว่าจะได้รับ	ที่มาของโครงการ	หน่วยงานรับผิดชอบหลัก
๘	ควบคุมสัตว์ตำบลไพรวัน	เพื่อแก้ปัญหาความเดือดร้อนและความรำคาญจากการเลี้ยงสัตว์แบบปล่อยในชุมชนและเพื่อป้องกันปัญหาที่อาจเกิดขึ้นจากโรคระบาดของสัตว์ที่แพร่เชื้อสู่มนุษย์	เจ้าของสัตว์ที่เลี้ยงแบบปล่อย ผู้นำชุมชน /ศาสนา สมาชิกสภาตำบลไพรวัน จำนวน ๗๐ คน			๒๐๐,๐๐๐	๒๐๐,๐๐๐	๒๐๐,๐๐๐	ปัญหาการร้องเรียนจากการปล่อยสัตว์ในพื้นที่สาธารณะลดลงร้อยละ ๘๐	ลดปัญหาความเดือดร้อนรำคาญ การสูญเสียชีวิตและทรัพย์สิน การแพร่ระบาดของโรคจากการเลี้ยงสัตว์แบบปล่อย	หมู่ที่ ๑ – หมู่ที่ ๑๐	สำนักงานปลัด
๙	โครงการป้องกันและแก้ไขปัญหาสถานการณ์ฝุ่นละอองขนาดเล็ก PM ๒.๕	เพื่อร่วมกันป้องกันและแก้ไขปัญหาสถานการณ์ฝุ่นละอองขนาดเล็ก PM ๒.๕	ประชาชนในตำบล จำนวน ๑๐ หมู่บ้าน	๑๐,๐๐๐	๑๐,๐๐๐	๑๐,๐๐๐	๑๐,๐๐๐	๑๐,๐๐๐	ประชาชนในตำบล จำนวน ๑๐ หมู่บ้าน	สามารถร่วมกันป้องกันและแก้ไขปัญหาสถานการณ์ฝุ่นละอองขนาดเล็กPM ๒.๕	หมู่ที่ ๑ – หมู่ที่ ๑๐	สำนักปลัด

แบบ ผ. ๐๒/๑

ที่	โครงการ	วัตถุประสงค์	เป้าหมาย (ผลผลิตของโครงการ)	งบประมาณ					ตัวชี้วัด (KPI)	ผลที่คาดว่าจะได้รับ	ที่มาของโครงการ	หน่วยงานรับผิดชอบหลัก
				๒๕๖๖ (บาท)	๒๕๖๗ (บาท)	๒๕๖๘ (บาท)	๒๕๖๙ (บาท)	๒๕๗๐ (บาท)				
๑๐	โครงการป้องกันและระงับโรคติดต่อ	เพื่อร่วมกันป้องกันโรคระบาดจากไวรัสโคโรนา (COVID-๑๙) โรคไข้เลือดออกและโรคติดต่ออื่นๆ	ประชาชนในตำบล จำนวน ๑๐ หมู่บ้าน	๒๕๐,๐๐๐	๒๕๐,๐๐๐	๒๕๐,๐๐๐	๒๕๐,๐๐๐	๒๕๐,๐๐๐	ประชาชนในตำบล จำนวน ๑๐ หมู่บ้าน	สามารถร่วมกันป้องกันโรคระบาดจากไวรัสโคโรนา (COVID-๑๙) โรคไข้เลือดออกและโรคติดต่ออื่นๆ	หมู่ที่ ๑ – หมู่ที่ ๑๐	สำนักปลัด
๑๑	โครงการป้องกันโรคมือเท้าปากในเด็ก	เพื่อให้ผู้ร่วมโครงการมีความรู้ในการดูแลสุขภาพเพื่อห่างไกลโรคมือเท้าปาก	ผู้ปกครองเด็กในศูนย์พัฒนาเด็กเล็ก ทั้ง ๓ ศูนย์ จำนวน ๑๕๕ คน	๒๐,๐๐๐	๒๐,๐๐๐	๒๐,๐๐๐	๒๐,๐๐๐	๒๐,๐๐๐	ผู้ปกครองเด็กในศูนย์พัฒนาเด็กเล็ก ทั้ง ๓ ศูนย์ จำนวน ๑๕๕ คน	ผู้ร่วมโครงการมีความรู้ในการดูแลสุขภาพเพื่อห่างไกลโรคมือเท้าปาก	หมู่ที่ ๑ – หมู่ที่ ๑๐	กองการศึกษา

แบบ ผ. ๐๒/๑

ที่	โครงการ	วัตถุประสงค์	เป้าหมาย (ผลผลิตของโครงการ)	งบประมาณ					ตัวชี้วัด (KPI)	ผลที่คาดว่าจะได้รับ	ที่มาของโครงการ	หน่วยงานรับผิดชอบหลัก
				๒๕๖๖ (บาท)	๒๕๖๗ (บาท)	๒๕๖๘ (บาท)	๒๕๖๙ (บาท)	๒๕๗๐ (บาท)				
๑๒	โครงการส่งเสริมโภชนาการและสุขภาพอนามัยแม่และเด็กของสมเด็จพระกนิษฐาธิราชเจ้ากรมสมเด็จพระเทพรัตนราชสุดาเจ้าฟ้ามหาจักรีสิรินธรมหาวชิราลงกรณวรราชภักดีสิริกิจการิณีพีรยพัฒนรัฐสีมาคุณากรปิยชาติ สยามบรมราชกุมารี หมู่ที่ ๑ บ้านจาเราะ	เพื่อส่งเสริมโภชนาการและสุขภาพอนามัยแม่และเด็ก	ประชาชน หมู่ที่ ๑ บ้านจาเราะ	๒๐,๐๐๐	๒๐,๐๐๐	๒๐,๐๐๐	๒๐,๐๐๐	๒๐,๐๐๐	ประชาชน หมู่ที่ ๑บ้านจาเราะ	ส่งเสริมโภชนาการและสุขภาพอนามัยแม่และเด็ก ให้มีสุขภาพอนามัยที่สมบูรณ์	หมู่ที่ ๑ บ้านจาเราะ	อบต.ไพรวัน

แบบ ผ. ๐๒/๑

ที่	โครงการ	วัตถุประสงค์	เป้าหมาย (ผลผลิตของโครงการ)	งบประมาณ					ตัวชี้วัด (KPI)	ผลที่คาดว่าจะได้รับ	ที่มาของโครงการ	หน่วยงานรับผิดชอบหลัก
				๒๕๖๖ (บาท)	๒๕๖๗ (บาท)	๒๕๖๘ (บาท)	๒๕๖๙ (บาท)	๒๕๗๐ (บาท)				
๑๓	โครงการส่งเสริมโภชนาการและสุขภาพอนามัยแม่และเด็กของสมเด็จพระกนิษฐาธิราชเจ้ากรมสมเด็จพระเทพรัตนราชสุดาเจ้าฟ้ามหาจักรีสิรินธรมหาวชิราลงกรณวรราชภักดีสิริกิจการิณีพีรยพัฒนรัฐสีมาคุณากรปิยชาติ สยามบรมราชกุมารี หมู่ที่ ๒ บ้านทรายขาว	เพื่อส่งเสริมโภชนาการและสุขภาพอนามัยแม่และเด็ก	ประชาชน หมู่ที่ ๒ บ้านทรายขาว	๒๐,๐๐๐	๒๐,๐๐๐	๒๐,๐๐๐	๒๐,๐๐๐	๒๐,๐๐๐	ประชาชนหมู่ที่ ๒บ้านทรายขาว	ส่งเสริมโภชนาการและสุขภาพอนามัยแม่และเด็ก ให้มีสุขภาพอนามัยที่สมบูรณ์	หมู่ที่ ๒ บ้านทรายขาว	อบต. ไพรวัน

แบบ ผ. ๐๒/๑

ที่	โครงการ	วัตถุประสงค์	เป้าหมาย (ผลผลิตของโครงการ)	งบประมาณ					ตัวชี้วัด (KPI)	ผลที่คาดว่าจะได้รับ	ที่มาของโครงการ	หน่วยงานรับผิดชอบหลัก
				๒๕๖๖ (บาท)	๒๕๖๗ (บาท)	๒๕๖๘ (บาท)	๒๕๖๙ (บาท)	๒๕๗๐ (บาท)				
๑๔	โครงการส่งเสริมโภชนาการและสุขภาพอนามัยแม่และเด็กของสมเด็จพระกนิษฐาธิราชเจ้ากรมสมเด็จพระเทพรัตนราชสุดาเจ้าฟ้ามหาจักรีสิรินธรมหาวชิราลงกรณวรราชภักดีสิริกิจการิณีพีรยพัฒนรัฐสีมาคุณากรปิยชาติสยามบรมราชกุมารี หมู่ที่ ๓ บ้านตอหลัง	เพื่อส่งเสริมโภชนาการและสุขภาพอนามัยแม่และเด็ก	ประชาชน หมู่ที่ ๓ บ้านตอหลัง	๒๐,๐๐๐	๒๐,๐๐๐	๒๐,๐๐๐	๒๐,๐๐๐	๒๐,๐๐๐	ประชาชน หมู่ที่ ๓บ้านตอหลัง	ส่งเสริมโภชนาการและสุขภาพอนามัยแม่และเด็ก ให้มีสุขภาพอนามัยที่สมบูรณ์	หมู่ที่ ๓ บ้านตอหลัง	อบต.ไพรวัน

แบบ ผ. ๐๒/๑

ที่	โครงการ	วัตถุประสงค์	เป้าหมาย (ผลผลิตของโครงการ)	งบประมาณ					ตัวชี้วัด (KPI)	ผลที่คาดว่าจะได้รับ	ที่มาของโครงการ	หน่วยงานรับผิดชอบหลัก
				๒๕๖๖ (บาท)	๒๕๖๗ (บาท)	๒๕๖๘ (บาท)	๒๕๖๙ (บาท)	๒๕๗๐ (บาท)				
๑๕	โครงการส่งเสริมโภชนาการและสุขภาพอนามัยแม่และเด็กของสมเด็จพระกนิษฐาธิราชเจ้ากรมสมเด็จพระเทพรัตนราชสุดาเจ้าฟ้ามหาจักรีสิรินธรมหาวชิราลงกรณวรราชภักดีสิริกิจการิณีพีรยพัฒนรัฐสีมาคุณากรปิยชาติสยามบรมราชกุมารี หมู่ที่ ๔ บ้านคลองไหล	เพื่อส่งเสริมโภชนาการและสุขภาพอนามัยแม่และเด็ก	ประชาชน หมู่ที่ ๔ บ้านคลองไหล	๒๐,๐๐๐	๒๐,๐๐๐	๒๐,๐๐๐	๒๐,๐๐๐	๒๐,๐๐๐	ประชาชน หมู่ที่ ๔ บ้านคลองไหล	ส่งเสริมโภชนาการและสุขภาพอนามัยแม่และเด็ก ให้มีสุขภาพอนามัยที่สมบูรณ์	หมู่ที่ ๔ บ้าน คลองไหล	อบต. ไพรวัน

แบบ ผ. ๐๒/๑

ที่	โครงการ	วัตถุประสงค์	เป้าหมาย (ผลผลิตของโครงการ)	งบประมาณ ๒๕๖๖ (บาท)	๒๕๖๗ (บาท)	๒๕๖๘ (บาท)	๒๕๖๙ (บาท)	๒๕๗๐ (บาท)	ตัวชี้วัด (KPI)	ผลที่คาดว่าจะได้รับ	ที่มาของโครงการ	หน่วยงานรับผิดชอบหลัก
๑๖	โครงการตรวจสุขภาพเคลื่อนที่ศาสตราจารย์ ดร. สมเด็จพระเจ้าน้องนางเธอเจ้าฟ้าจุฬาภรณ์วลัยลักษณ์อัคราชกุมารีกรมพระศรีสวางควัฒนวรขัตติยราชนารี หมู่ที่ ๕ บ้านเกาะสวาด	เพื่อตรวจสุขภาพเคลื่อนที่ให้กับประชาชนหมู่ที่ ๕ บ้านเกาะสวาด	ประชาชน หมู่ที่ ๕ บ้านเกาะสวาด	๒๐,๐๐๐	๒๐,๐๐๐	๒๐,๐๐๐	๒๐,๐๐๐	๒๐,๐๐๐	ประชาชน หมู่ที่ ๕ บ้านเกาะสวาด	ประชาชนหมู่ที่ ๕ บ้านเกาะสวาดมีสุขภาพอนามัยที่ดี	หมู่ที่ ๕ บ้านเกาะสวาด	อบต. ไพรวัน
๑๗	โครงการตรวจสุขภาพเคลื่อนที่ศาสตราจารย์ ดร.สมเด็จพระเจ้าน้องนางเธอเจ้าฟ้าจุฬาภรณ์วลัยลักษณ์อัคราชกุมารีกรมพระศรีสวางควัฒนวรขัตติยราชนารี หมู่ที่ ๖ บ้านกูบู	เพื่อตรวจสุขภาพเคลื่อนที่ให้กับประชาชนหมู่ที่ ๖ บ้านกูบู	ประชาชน หมู่ที่ ๖ บ้านกูบู	๒๐,๐๐๐	๒๐,๐๐๐	๒๐,๐๐๐	๒๐,๐๐๐	๒๐,๐๐๐	ประชาชน หมู่ที่ ๖ บ้านกูบู	ประชาชนหมู่ที่ ๖ บ้านกูบู มีสุขภาพอนามัยที่ดี	หมู่ที่ ๖ บ้านกูบู	อบต. ไพรวัน

แบบ ผ. ๐๒/๑

ที่	โครงการ	วัตถุประสงค์	เป้าหมาย (ผลผลิตของโครงการ)	งบประมาณ					ตัวชี้วัด (KPI)	ผลที่คาดว่าจะได้รับ	ที่มาของโครงการ	หน่วยงานรับผิดชอบหลัก
				๒๕๖๖ (บาท)	๒๕๖๗ (บาท)	๒๕๖๘ (บาท)	๒๕๖๙ (บาท)	๒๕๗๐ (บาท)				
๑๘	โครงการตรวจสุขภาพเคลื่อนที่ศาสตราจารย์ ดร. สมเด็จพระเจ้าน้องนางเธอ เจ้าฟ้าจุฬาภรณ์วลัยลักษณ์ อัคราชกุมารี กรมพระศรีสวางควัฒนวรขัตติยราชนารี หมู่ที่ ๗ บ้านโคกยามู	เพื่อตรวจสุขภาพเคลื่อนที่ให้กับประชาชนหมู่ที่ ๗ บ้านโคกยามู	ประชาชน หมู่ที่ ๗ บ้านโคกยามู	๒๐,๐๐๐	๒๐,๐๐๐	๒๐,๐๐๐	๒๐,๐๐๐	๒๐,๐๐๐	ประชาชน หมู่ที่ ๗ บ้านโคกยามู	ประชาชนหมู่ที่ ๗ บ้านโคกยามูมีสุขภาพอนามัยที่ดี	หมู่ที่ ๗ บ้านโคกยามู	อบต. ไพรวัน
๑๙	โครงการตรวจสุขภาพเคลื่อนที่ศาสตราจารย์ ดร. สมเด็จพระเจ้าน้องนางเธอเจ้าฟ้าจุฬาภรณ์วลัยลักษณ์อัคราชกุมารีกรมพระศรีสวางควัฒนวรขัตติยราชนารี หมู่ที่ ๘ บ้านสะปอม	เพื่อตรวจสุขภาพเคลื่อนที่ให้กับประชาชนหมู่ที่ ๘ บ้านสะปอม	ประชาชน หมู่ที่ ๘ บ้านสะปอม	๒๐,๐๐๐	๒๐,๐๐๐	๒๐,๐๐๐	๒๐,๐๐๐	๒๐,๐๐๐	ประชาชน หมู่ที่ ๘ บ้านสะปอม	ประชาชนหมู่ที่ ๘ บ้านสะปอมมีสุขภาพอนามัยที่ดี	หมู่ที่ ๘ บ้านสะปอม	อบต. ไพรวัน

แบบ ผ. ๐๒/๑

ที่	โครงการ	วัตถุประสงค์	เป้าหมาย (ผลผลิตของโครงการ)	งบประมาณ					ตัวชี้วัด (KPI)	ผลที่คาดว่าจะได้รับ	ที่มาของโครงการ	หน่วยงานรับผิดชอบหลัก
				๒๕๖๖ (บาท)	๒๕๖๗ (บาท)	๒๕๖๘ (บาท)	๒๕๖๙ (บาท)	๒๕๗๐ (บาท)				
๒๐	โครงการส่งเสริมโภชนาการและสุขภาพอนามัยแม่และเด็กของสมเด็จพระกนิษฐาธิราชเจ้ากรมสมเด็จพระเทพรัตนราชสุดาเจ้าฟ้ามหาจักรีสิรินธร มหาวชิราลงกรณวรราชภักดีสิริกิจการิณีพีรย พัฒนรัฐสีมาคุณากรปิยชาติ สยามบรมราชกุมารี หมู่ที่ ๙ บ้านบาเดาะมาตี	เพื่อส่งเสริมโภชนาการและสุขภาพอนามัยแม่และเด็ก	ประชาชน หมู่ที่ ๙ บ้านบาเดาะมาตี	๒๐,๐๐๐	๒๐,๐๐๐	๒๐,๐๐๐	๒๐,๐๐๐	๒๐,๐๐๐	ประชาชน หมู่ที่ ๙บ้านบาเดาะมาตี	ส่งเสริมโภชนาการและสุขภาพอนามัยแม่และเด็ก ให้มีสุขภาพอนามัยที่สมบูรณ์	หมู่ที่ ๙ บ้านบาเดาะมาตี	อบต.ไพรวัน

แบบ ผ. ๐๒/๑

ที่	โครงการ	วัตถุประสงค์	เป้าหมาย (ผลผลิตของโครงการ)	งบประมาณ					ตัวชี้วัด (KPI)	ผลที่คาดว่าจะได้รับ	ที่มาของโครงการ	หน่วยงานรับผิดชอบหลัก
				๒๕๖๖ (บาท)	๒๕๖๗ (บาท)	๒๕๖๘ (บาท)	๒๕๖๙ (บาท)	๒๕๗๐ (บาท)				
๒๑	โครงการตรวจสุขภาพเคลื่อนที่ศาสตราจารย์ ดร. สมเด็จพระเจ้าน้องนางเธอ เจ้าฟ้าจุฬาภรณ์วลัยลักษณ์ อัครราชกุมารี กรมพระศรีสวางควัฒนวรขัตติยราชนารี หมู่ที่ ๑๐ บ้านบึงฉลาม	เพื่อตรวจสุขภาพเคลื่อนที่ให้กับประชาชน หมู่ที่ ๑๐ บ้านบึงฉลาม	ประชาชน หมู่ที่ ๑๐ บ้านบึงฉลาม	๒๐,๐๐๐	๒๐,๐๐๐	๒๐,๐๐๐	๒๐,๐๐๐	๒๐,๐๐๐	ประชาชน หมู่ที่ ๑๐ บ้านบึงฉลาม	ประชาชน หมู่ที่ ๑๐ บ้านบึงฉลามมีสุขภาพอนามัยที่ดี	หมู่ที่ ๑๐ บ้านบึงฉลาม	อบต. ไพรวัน
๒๒	โครงการพัฒนาศักยภาพสมองและชะลอการเกิดภาวะสมองเสื่อมระยะยาวในผู้สูงอายุตำบลไพรวัน	ศึกษาความพึงพอใจต่อเกมส์ฝึกสมองสำหรับผู้สูงอายุกลุ่มเสี่ยงสมองเสื่อม	ผู้สูงอายุกลุ่มเสี่ยงสมองเสื่อม ตำบลไพรวัน จำนวน ๓๐ คน			๓๐,๐๐๐			ผู้สูงอายุกลุ่มเสี่ยงสมองเสื่อม ตำบลไพรวัน จำนวน ๓๐ คน	ผู้สูงอายุกลุ่มเสี่ยงสมองเสื่อมมีความพึงพอใจต่อเกมส์ฝึกสมองมาก	หมู่ที่ ๑ - ๑๐	อบต. ไพรวัน
รวม	๒๒ โครงการ			๘๓๐,๐๐๐	๘๓๐,๐๐๐	๘๖๐,๐๐๐	๘๓๐,๐๐๐	๘๓๐,๐๐๐				

แบบ ผ. ๐๒/๑

ก. ยุทธศาสตร์ชาติ ๒๐ ปี ยุทธศาสตร์ที่ ๓ ด้านการพัฒนาและเสริมสร้างศักยภาพทรัพยากรมนุษย์
ข. แผนพัฒนาเศรษฐกิจและสังคมแห่งชาติ ฉบับที่ ๑๓ หมุดหมายที่ ๔ ไทยเป็นศูนย์กลางทางการแพทย์และสุขภาพมูลค่าสูง
ค. SDGs เป้าหมายที่ ๓ : สร้างหลักประกันว่าคนมีชีวิตที่มีสุขภาพดีและส่งเสริมความเป็นอยู่ที่ดีสำหรับทุกคนในทุกวัย
ง. ยุทธศาสตร์จังหวัดที่ ๒ พัฒนาคุณภาพชีวิต ลดความเหลื่อมล้ำ พัฒนา จัดการโครงสร้างพื้นฐาน ทรัพยากรธรรมชาติและสิ่งแวดล้อมอย่างเป็นระบบ นำไปสู่ความมั่นคงและสันติสุขที่ยั่งยืน
จ. ยุทธศาสตร์การพัฒนาของ อปท. ในเขตจังหวัดที่ ๒ ด้านงานส่งเสริมคุณภาพชีวิต
๒. ยุทธศาสตร์ที่ ๒ ด้านงานส่งเสริมคุณภาพชีวิต
๒.๖ กลยุทธ์ ส่งเสริมสนับสนุนการพัฒนาคุณภาพชีวิตของประชาชน
(๑) แผนงาน สร้างความเข้มแข็งของชุมชน

ที่	โครงการ	วัตถุประสงค์	เป้าหมาย (ผลผลิตของโครงการ)	งบประมาณ					ตัวชี้วัด (KPI)	ผลที่คาดว่าจะได้รับ	ที่มาของโครงการ	หน่วยงานรับผิดชอบหลัก
				๒๕๖๖ (บาท)	๒๕๖๗ (บาท)	๒๕๖๘ (บาท)	๒๕๖๙ (บาท)	๒๕๗๐ (บาท)				
๑	โครงการเตรียมความพร้อมสู่วัยผู้สูงอายุอย่างมีคุณค่า	เพื่อให้ผู้สูงอายุเข้าใจในการเข้าสู่วัยผู้สูงอายุได้	ผู้สูงอายุตำบลไพรวัน จำนวน ๒๐ คน			๒๐,๐๐๐	๒๐,๐๐๐	๒๐,๐๐๐	จำนวน ๔ หมู่บ้าน	ผู้สูงอายุตำบลไพรวันจำนวน ๒๐ คน	หมู่ที่ ๑ - ๑๐	สำนักปลัด
รวม	๑ โครงการ					๒๐,๐๐๐	๒๐,๐๐๐	๒๐,๐๐๐				

แบบ ผ. ๐๒/๑

ก. ยุทธศาสตร์ชาติ ๒๐ ปี ยุทธศาสตร์ที่ ๑ ด้านความมั่นคง
ข. แผนพัฒนาเศรษฐกิจและสังคมแห่งชาติ ฉบับที่ ๑๓ หมุดหมายที่ ๘ ไทยมีพื้นที่และเมืองอัจฉริยะที่น่าอยู่ ปลอดภัยเติบโตได้อย่างยั่งยืน
ค. SDGS เป้าหมายที่ ๑๑ ทำให้เมืองและการตั้งถิ่นฐานของมนุษย์มีความปลอดภัย ความต้านทานและความยืดหยุ่นต่อการเปลี่ยนแปลงอย่างครอบคลุมและยั่งยืน
ง.ยุทธศาสตร์จังหวัดที่ ๒ ด้านพัฒนาคุณภาพชีวิต ลดความเหลื่อมล้ำ พัฒนา จัดการโครงสร้างพื้นฐาน ทรัพยากรธรรมชาติและสิ่งแวดล้อมอย่างเป็นระบบ นำไปสู่ความมั่นคงและสันติสุขที่ยั่งยืน
จ.ยุทธศาสตร์การพัฒนาของ อปท.ในเขตจังหวัดที่ ๒ พัฒนาคุณภาพชีวิต ลดความเหลื่อมล้ำ พัฒนา จัดการโครงสร้างพื้นฐาน ทรัพยากรธรรมชาติและสิ่งแวดล้อมอย่างเป็นระบบ นำไปสู่ความมั่นคงและสันติสุขที่ยั่งยืน
๓.ยุทธศาสตร์ที่ ๓ ด้านการจัดระเบียบชุมชน/สังคม และการรักษาความสงบเรียบร้อย
๓.๑ กลยุทธ์ พัฒนาศักยภาพของท้องถิ่นในการป้องกันและบรรเทาสาธารณภัยตลอดจนการรักษาความสงบเรียบร้อยในท้องถิ่น
(๑) แผนงาน สร้างความเข้มแข็งชุมชน

ที่	โครงการ	วัตถุประสงค์	เป้าหมาย (ผลผลิตของโครงการ)	งบประมาณ					ตัวชี้วัด (KPI)	ผลที่คาดว่าจะได้รับ	ที่มาของโครงการ	หน่วยงานรับผิดชอบหลัก
				๒๕๖๖ (บาท)	๒๕๖๗ (บาท)	๒๕๖๘ (บาท)	๒๕๖๙ (บาท)	๒๕๗๐ (บาท)				
๑	ติดตั้งและปรับปรุงเสียงตามสายหมู่ที่ ๒ , ๗, ๘ และ หมู่ที่ ๑๐	เพื่อติดตั้งและปรับปรุงระบบประชาสัมพันธ์หมู่ที่ ๒, ๗, ๘, และหมู่ที่๑๐	จำนวน ๕หมู่บ้าน	๕๐๐,๐๐๐	๕๐๐,๐๐๐	๕๐๐,๐๐๐	๕๐๐,๐๐๐	๕๐๐,๐๐๐	จำนวน ๔ หมู่บ้าน	มีระบบประชาสัมพันธ์ครอบคลุมทั่วถึง	หมู่ที่ ๒ , ๗, ๘ และ หมู่ที่ ๑๐	กองช่าง
๒	ติดตั้งเสียงตามสายบ้านตอหลัง หมู่ที่ ๓ บ้านตอหลัง	เพื่อติดตั้งระบบประชาสัมพันธ์หมู่ที่ ๓ บ้านตอหลัง	ติดตั้งเสียงตามสายภายในหมู่บ้าน หมู่ที่ ๓ บ้านตอหลัง		๖๓๐,๐๐๐				จำนวน ๑ หมู่บ้าน	มีระบบประชาสัมพันธ์ครอบคลุมทั่วทั้งหมู่บ้าน	หมู่ที่ ๓ บ้านตอหลัง	กองช่าง

แบบ ผ. ๐๒/๑

ที่	โครงการ	วัตถุประสงค์	เป้าหมาย (ผลผลิตของโครงการ)	งบประมาณ ๒๕๖๖ (บาท)	๒๕๖๗ (บาท)	๒๕๖๘ (บาท)	๒๕๖๙ (บาท)	๒๕๗๐ (บาท)	ตัวชี้วัด (KPI)	ผลที่คาดว่าจะได้รับ	ที่มาของโครงการ	หน่วยงานรับผิดชอบหลัก
๓	ติดตั้งเสียงตามสายบ้านกูบู หมู่ที่ ๖ บ้านกูบู และหมู่ที่ ๑๐ บ้านบึงฉลาม	เพื่อติดตั้งระบบประชาสัมพันธ์หมู่ที่ ๖บ้านกูบู และหมู่ที่ ๑๐ บ้านบึงฉลาม	ติดตั้งเสียงตามสายภายในหมู่บ้าน หมู่ที่ ๖ บ้านกูบู และหมู่ที่ ๑๐ บ้านบึงฉลาม		๔๔๐,๐๐๐				จำนวน ๒ หมู่บ้าน	มีระบบประชาสัมพันธ์ครอบคลุมทั่วทั้งหมู่บ้าน	หมู่ที่ ๖ บ้านกูบู หมู่ที่ ๑๐ บ้านบึงฉลาม	กองช่าง
รวม	๓ โครงการ	-	-	๕๐๐,๐๐	๑,๕๗๐,๐๐๐	๕๐๐,๐๐	๕๐๐,๐๐	๕๐๐,๐๐				

แบบ ผ. ๐๒/๑

ก. ยุทธศาสตร์ชาติ ๒๐ ปี ยุทธศาสตร์ที่ ๑ ด้านความมั่นคง

ข. แผนพัฒนาเศรษฐกิจและสังคมแห่งชาติ ฉบับที่ ๑๓ หมุดหมายที่ ๘ ไทยมีพื้นที่และเมืองอัจฉริยะที่น่าอยู่ ปลอดภัยเติบโตได้อย่างยั่งยืน

ค. SDGs เป้าหมายที่ ๑๖ : สนับสนุนสังคมที่สงบสุขและครอบคลุมที่เอื้อต่อการพัฒนาที่ยั่งยืนให้ทุกคนเข้าถึงกระบวนการยุติธรรมและสร้างสถาบันที่มีประสิทธิภาพมีความรับผิดชอบและทุกคนสามารถเข้าถึงในทุกระดับ

ง. ยุทธศาสตร์จังหวัดที่ ๒ พัฒนาคุณภาพชีวิต ลดความเหลื่อมล้ำ พัฒนา จัดการโครงสร้างพื้นฐาน ทรัพยากรธรรมชาติและสิ่งแวดล้อมอย่างเป็นระบบ นำไปสู่ความมั่นคงและสันติสุขที่ยั่งยืน

จ. ยุทธศาสตร์การพัฒนาของ อปท. ในเขตจังหวัดที่ ๓ ด้านการจัดระเบียบชุมชน/สังคมและการรักษาความสงบเรียบร้อย

๓. ยุทธศาสตร์ที่ ๓ ด้านการจัดระเบียบชุมชน/สังคมและการรักษาความสงบเรียบร้อย

๓.๒ กลยุทธ์ เสริมสร้างความเข้มแข็งของชุมชนให้มีส่วนร่วมในการรักษาความสงบเรียบร้อยในท้องถิ่น

(๑) แผนงาน รักษาความสงบภายใน

ที่	โครงการ	วัตถุประสงค์	เป้าหมาย (ผลผลิตของโครงการ)	งบประมาณ					ตัวชี้วัด (KPI)	ผลที่คาดว่าจะได้รับ	ที่มาของโครงการ	หน่วยงานรับผิดชอบหลัก
				๒๕๖๖ (บาท)	๒๕๖๗ (บาท)	๒๕๖๘ (บาท)	๒๕๖๙ (บาท)	๒๕๗๐ (บาท)				
๑	ก่อสร้างอาคารอเนกประสงค์ หมู่ที่ ๖ บ้านกูบู	เพื่อใช้เป็นสถานที่จัดกิจกรรมของหมู่บ้าน	อาคารอเนกประสงค์ กว้าง ๖ เมตร ยาว ๘ เมตร สูง ๓.๕๐ เมตร			๗๐๐,๐๐๐			อาคารอเนกประสงค์ จำนวน ๑ หลัง	ประชาชนในหมู่บ้านมีสถานที่สำหรับจัดกิจกรรม	หมู่ที่ ๖ บ้านกูบู	กองช่าง
รวม	๑ โครงการ					๗๐๐,๐๐๐						

แบบ ผ. ๐๒/๑

ก. ยุทธศาสตร์ชาติ ๒๐ ปี ยุทธศาสตร์ที่ ๒ ด้านการสร้างความสามารถในการแข่งขัน
ข. แผนพัฒนาเศรษฐกิจและสังคมแห่งชาติ ฉบับที่ ๑๓ หมุดหมายที่ ๒ ไทยเป็นจุดหมายของการท่องเที่ยวที่เน้นคุณภาพและความยั่งยืน
ค. SDGS เป้าหมายที่ ๘ ส่งเสริมการเติบโตทางเศรษฐกิจที่ต่อเนื่อง ครอบคลุมและยั่งยืน การจ้างงานเต็มที่และมีผลิตภาพและการมีงานที่สมควรสำหรับทุกคน
ง.ยุทธศาสตร์จังหวัดที่ ๑. พัฒนาภาคการผลิต ภาคการเกษตรกรรม ท่องเที่ยว อุตสาหกรรม การค้า การค้าชายแดน การลงทุน นำไปสู่การสร้างมูลค่าเพิ่มอย่างต่อเนื่อง และเกิดรายได้ภาคประชาชนยั่งยืน
จ.ยุทธศาสตร์การพัฒนาของ อปท.ในเขตจังหวัดที่ ๔ ด้านการวางแผน การส่งเสริมการลงทุนพาณิชยกรรม และการท่องเที่ยว
๔.ยุทธศาสตร์ที่ ๔ ด้านการวางแผน การส่งเสริมการลงทุนพาณิชยกรรม และการท่องเที่ยว
๔.๑ กลยุทธ์ พัฒนาส่งเสริมการท่องเที่ยวและแหล่งท่องเที่ยวเชิงอนุรักษ์
(๑) แผนงาน อุตสาหกรรมและการโยธา

ที่	โครงการ	วัตถุประสงค์	เป้าหมาย (ผลผลิตของโครงการ)	งบประมาณ					ตัวชี้วัด (KPI)	ผลที่คาดว่าจะได้รับ	ที่มาของโครงการ	หน่วยงานรับผิดชอบหลัก
				๒๕๖๖ (บาท)	๒๕๖๗ (บาท)	๒๕๖๘ (บาท)	๒๕๖๙ (บาท)	๒๕๗๐ (บาท)				
๑	ปรับปรุงภูมิทัศน์บริเวณชายทะเลเพื่อเป็นแหล่งท่องเที่ยว	เพื่อเป็นสถาน ที่พักผ่อนหย่อนใจของประชาชนในตำบลและพื้นที่ใกล้เคียง	สถานที่ท่องเที่ยวชายทะเล จำนวน ๑ แห่ง	๕๐๐,๐๐๐	๕๐๐,๐๐๐	๕๐๐,๐๐๐	๕๐๐,๐๐๐	๕๐๐,๐๐๐	จำนวน ๓ แห่ง	ประชาชนในหมู่บ้านมีสถานที่สำหรับจัดกิจกรรม	หมู่ที่ ๖ , ๘ และ ๑๐	สำนักปลัด
รวม	๑ โครงการ			๕๐๐,๐๐๐	๕๐๐,๐๐๐	๕๐๐,๐๐๐	๕๐๐,๐๐๐	๕๐๐,๐๐๐				

แบบ ผ. ๐๒/๑

ก. ยุทธศาสตร์ชาติ ๒๐ ปี ยุทธศาสตร์ที่ ๕ ด้านการสร้างการเติบโตบนคุณภาพชีวิตที่เป็นมิตรกับสิ่งแวดล้อม

ข. แผนพัฒนาเศรษฐกิจและสังคมแห่งชาติ ฉบับที่ ๑๓ หมุดหมายที่ ๑๑ ไทยสามารถลดความเสี่ยงและผลกระทบจากภัยธรรมชาติและการเปลี่ยนแปลงสภาพภูมิอากาศ

ค. SDGs เป้าหมายที่ ๑๒ : สร้างหลักประกันให้มีรูปแบบการผลิตและการบริโภคที่ยั่งยืน

ง. ยุทธศาสตร์จังหวัดที่ ๒ พัฒนาคุณภาพชีวิต ลดความเหลื่อมล้ำ พัฒนา จัดการโครงสร้างพื้นฐาน ทรัพยากรธรรมชาติและสิ่งแวดล้อมอย่างเป็นระบบ นำไปสู่ความมั่นคงและสันติสุขที่ยั่งยืน

จ. ยุทธศาสตร์การพัฒนาของ อปท. ในเขตจังหวัดที่ ๕ ด้านการบริหารจัดการและการอนุรักษ์ทรัพยากรธรรมชาติและสิ่งแวดล้อม

๕. ยุทธศาสตร์ที่ ๕ ด้านการบริหารจัดการและการอนุรักษ์ทรัพยากรธรรมชาติและสิ่งแวดล้อม

๕.๑ กลยุทธ์ อนุรักษ์และฟื้นฟูทรัพยากรธรรมชาติและสิ่งแวดล้อม

(๑) แผนงาน การเกษตร

ที่	โครงการ	วัตถุประสงค์	เป้าหมาย (ผลผลิตของโครงการ)	งบประมาณ ๒๕๖๖ (บาท)	๒๕๖๗ (บาท)	๒๕๖๘ (บาท)	๒๕๖๙ (บาท)	๒๕๗๐ (บาท)	ตัวชี้วัด (KPI)	ผลที่คาดว่าจะได้รับ	ที่มาของโครงการ	หน่วยงานรับผิดชอบหลัก
๑	ปลูกต้นไม้ในวันสำคัญต่างๆ	เพื่อเพิ่มพื้นที่สีเขียว และรักษาสมดุลย์ทางธรรมชาติให้แก่ตำบลไพรวัน	พื้นที่ตำบลไพรวัน จำนวน ๑๐ หมู่บ้าน	๑๒,๐๐๐	๑๒,๐๐๐	๑๒,๐๐๐	๑๒,๐๐๐	๑๒,๐๐๐	จำนวน ๑๐ หมู่บ้าน	ตำบลไพรวันมีพื้นที่สีเขียว และสามารถรักษาสภาพแวดล้อมทางธรรมชาติให้สมดุล	หมู่ที่ ๑ – หมู่ที่ ๑๐	สำนักปลัด
๒	โครงการอนุรักษ์ฟื้นฟูทรัพยากรทางทะเล และชายฝั่ง	เพื่อร่วมกันอนุรักษ์ทรัพยากรทางทะเลและชายฝั่งให้มีความอุดมสมบูรณ์	ประชาชนในพื้นที่ หมู่ที่ ๖ ๘ ,๑๐	๑๐,๐๐๐	๒๐,๐๐๐	๒๐,๐๐๐	๒๐,๐๐๐	๒๐,๐๐๐	จำนวน ๑ ครั้ง	ทรัพยากรทางทะเลและชาย ฝั่งมีความอุดมสมบูรณ์	หมู่ที่ ๖, ๘ และ ๑๐	อบต. สนง. ประมง
รวม	๒ โครงการ			๒๒,๐๐๐	๓๒,๐๐๐	๓๒,๐๐๐	๓๒,๐๐๐	๓๒,๐๐๐				

แบบ ผ. ๐๒/๑

ก. ยุทธศาสตร์ชาติ ๒๐ ปี ยุทธศาสตร์ที่ ๕ ด้านการสร้างการเติบโตบนคุณภาพชีวิตที่เป็นมิตรกับสิ่งแวดล้อม

ข. แผนพัฒนาเศรษฐกิจและสังคมแห่งชาติ ฉบับที่ ๑๓ หมุดหมายที่ ๑๑ ไทยสามารถลดความเสี่ยงและผลกระทบจากภัยธรรมชาติและการเปลี่ยนแปลงสภาพภูมิอากาศ

ค. SDGs เป้าหมายที่ ๑๒ : สร้างหลักประกันให้มีรูปแบบการผลิตและการบริโภคที่ยั่งยืน

ง. ยุทธศาสตร์จังหวัดที่ ๒ พัฒนาคุณภาพชีวิต ลดความเหลื่อมล้ำ พัฒนา จัดการโครงสร้างพื้นฐาน ทรัพยากรธรรมชาติและสิ่งแวดล้อมอย่างเป็นระบบ นำไปสู่ความมั่นคงและสันติสุขที่ยั่งยืน

จ. ยุทธศาสตร์การพัฒนาของ อปท. ในเขตจังหวัดที่ ๕ ด้านการบริหารจัดการและการอนุรักษ์ทรัพยากรธรรมชาติและสิ่งแวดล้อม

๕. ยุทธศาสตร์ที่ ๕ ด้านการบริหารจัดการและการอนุรักษ์ทรัพยากรธรรมชาติและสิ่งแวดล้อม

๕.๒ กลยุทธ์ จัดทำระบบกำจัดขยะและสิ่งปฏิกูลตอดจนระบบกำจัดน้ำเสีย

(๑) แผนงาน สร้างความเข้มแข็งของชุมชน

ที่	โครงการ	วัตถุประสงค์	เป้าหมาย (ผลผลิตของโครงการ)	งบประมาณ					ตัวชี้วัด (KPI)	ผลที่คาดว่าจะได้รับ	ที่มาของโครงการ	หน่วยงานรับผิดชอบหลัก
				๒๕๖๖ (บาท)	๒๕๖๗ (บาท)	๒๕๖๘ (บาท)	๒๕๖๙ (บาท)	๒๕๗๐ (บาท)				
๑	Big Cleaning Day	เพื่อรักษาความสะอาดและสิ่งแวดล้อมในชุมชน และพื้นที่สาธารณะ	รักษาความสะอาดในพื้นที่สาธารณะในตำบลไพรวัน	๕๐,๐๐๐	๕๐,๐๐๐	๕๐,๐๐๐	๕๐,๐๐๐	๕๐,๐๐๐	จำนวน ๑๐ หมู่บ้าน	ชุมชนมีความสะอาด ลดปัญหามลภาวะด้านสิ่งแวดล้อมของชุมชน	หมู่ที่ ๑ – หมู่ที่ ๑๐	สำนักปลัด
รวม	๑ โครงการ			๕๐,๐๐๐	๕๐,๐๐๐	๕๐,๐๐๐	๕๐,๐๐๐	๕๐,๐๐๐				

แบบ ผ. ๐๒/๑

ก. ยุทธศาสตร์ชาติ ๒๐ ปี ยุทธศาสตร์ที่ ๓ ด้านการพัฒนาและเสริมสร้างศักยภาพทรัพยากรมนุษย์
ข. แผนพัฒนาเศรษฐกิจและสังคมแห่งชาติ ฉบับที่ ๑๓ หมุดหมายที่ ๘ ไทยมีพื้นที่และเมืองอัจฉริยะที่น่าอยู่ ปลอดภัย เติบโตได้อย่างยั่งยืน
ค. SDGs เป้าหมายที่ ๔ : สร้างหลักประกันว่าทุกคนมีการศึกษาที่มีคุณภาพอย่างครอบคลุมและเท่าเทียมและสนับสนุนโอกาสเรียนรู้ตลอดชีวิต
ง. ยุทธศาสตร์จังหวัดที่ ๒ พัฒนาคุณภาพชีวิต ลดความเหลื่อมล้ำ พัฒนา จัดการโครงสร้างพื้นฐาน ทรัพยากรธรรมชาติและสิ่งแวดล้อมอย่างเป็นระบบ นำไปสู่ความมั่นคงและสันติสุขที่ยั่งยืน
จ. ยุทธศาสตร์การพัฒนาของ อปท. ในเขตจังหวัดที่ ๖ ด้านศิลปะ วัฒนธรรม จารีตประเพณีและภูมิปัญญาท้องถิ่น
๖. ยุทธศาสตร์ที่ ๖ ด้านศิลปะ วัฒนธรรม จารีตประเพณีและภูมิปัญญาท้องถิ่น
๖.๑ กลยุทธ์ ส่งเสริมการอนุรักษ์ ฟื้นฟู สืบทอดจารีตประเพณี ศิลปวัฒนธรรม
(๑) แผนงาน การศาสนาวัฒนธรรมและนันทนาการ

ที่	โครงการ	วัตถุประสงค์	เป้าหมาย (ผลผลิตของโครงการ)	งบประมาณ ๒๕๖๖ (บาท)	๒๕๖๗ (บาท)	๒๕๖๘ (บาท)	๒๕๖๙ (บาท)	๒๕๗๐ (บาท)	ตัวชี้วัด (KPI)	ผลที่คาดว่าจะได้รับ	ที่มาของโครงการ	หน่วยงานรับผิดชอบหลัก
๑	ส่งเสริมการอนุรักษ์ประเพณีลาซัง	เพื่ออนุรักษ์ไว้ซึ่งประเพณีท้องถิ่นของไทย	จำนวน ๑ ครั้ง	๔๐,๐๐๐	๔๐,๐๐๐	๔๐,๐๐๐	๔๐,๐๐๐	๔๐,๐๐๐	จำนวน ๑ ครั้ง	ประชาชนในตำบลร่วมสืบสานประเพณีของไทย	หมู่ที่ ๒,๓,๔ และ ๕	กองการศึกษา
๒	โครงการหล่อเทียน และถวายเทียนพรรษา	เพื่อส่งเสริมและทำนุบำรุงศาสนา	ถวายเทียนพรรษาแก่วัด จำนวน ๕ วัด	๒๐,๐๐๐	๒๐,๐๐๐	๓๐,๐๐๐	๓๐,๐๐๐	๓๐,๐๐๐	จำนวน ๕ วัด	ประชาชนในตำบลร่วมทำนุบำรุงศาสนา	หมู่ที่ ๒,๓,๔,และ ๕	กองการศึกษา
๓	โครงการส่งเสริมวิถีชีวิตครอบครัวและชุมชน (รดน้ำผู้สูงอายุ)	เพื่ออนุรักษ์ไว้ซึ่งประเพณีของไทย	จัดกิจกรรมรดน้ำผู้สูงอายุตำบลไพรวัน	๓๐,๐๐๐	๓๐,๐๐๐	๖๐,๐๐๐	๖๐,๐๐๐	๖๐,๐๐๐	จำนวน ๑ ครั้ง	ประชาชนในตำบลร่วมสืบสานประเพณีของไทย	หมู่ที่ ๒,๓,๔, ๕ และ ๗	กองการศึกษา

แบบ ผ. ๐๒/๑

ที่	โครงการ	วัตถุประสงค์	เป้าหมาย (ผลผลิตของโครงการ)	งบประมาณ ๒๕๖๖ (บาท)	๒๕๖๗ (บาท)	๒๕๖๘ (บาท)	๒๕๖๙ (บาท)	๒๕๗๐ (บาท)	ตัวชี้วัด (KPI)	ผลที่คาดว่าจะได้รับ	ที่มาของโครงการ	หน่วยงานรับผิดชอบหลัก
๔	โครงการรอมฎอนสัมพันธ์	เพื่อทราบหลักปฏิบัติตนในเดือนรอมฎอนและร่วมพิธีงานรอมฎอนสัมพันธ์	ประชาชนผู้นับถือศาสนาอิสลามในตำบลไพรวัน	๑๕๐,๐๐๐	๑๕๐,๐๐๐	๑๕๐,๐๐๐	๑๕๐,๐๐๐	๑๕๐,๐๐๐	จำนวน ๗ หมู่	ประชาชนผู้นับถือศาสนาอิสลามทราบหลักปฏิบัติตนในเดือนรอมฎอน และร่วมงานรอมฎอนสัมพันธ์	หมู่ที่ ๑,๔,๖,๗,๘, ๙ และ๑๐	กองการศึกษา
๕	สืบสานประเพณีชักพระในตำบลไพรวัน	เพื่ออนุรักษ์ไว้ซึ่งประเพณีเก่าแก่ของท้องถิ่น	ประชาชนจำนวน ๔ หมู่บ้าน	๔๐,๐๐๐	๕๐,๐๐๐	๕๐,๐๐๐	๕๐,๐๐๐	๕๐,๐๐๐	จำนวน ๔ หมู่บ้าน	เด็กและเยาวชนรุ่นหลังได้รู้จักประเพณีโบราณ	หมู่ที่ ๒,๓,๔,และ ๕	กองการศึกษา
๖	โครงการเมาลิด	เพื่ออนุรักษ์ไว้ซึ่งประเพณีของชาวมุสลิม	ประชาชนจำนวน ๗ หมู่บ้าน	๑๐๐,๐๐๐	๑๐๐,๐๐๐	๑๐๐,๐๐๐	๑๐๐,๐๐๐	๑๐๐,๐๐๐	ประชาชนจำนวน ๗ หมู่บ้าน	ประชาชนในตำบลร่วมสืบสานประเพณีทางศาสนาอิสลาม	หมู่ที่ ๑,๔,๖,๗,๘, ๙ และ๑๐	กองการศึกษา

แบบ ผ. ๐๒/๑

ที่	โครงการ	วัตถุประสงค์	เป้าหมาย (ผลผลิตของโครงการ)	งบประมาณ					ตัวชี้วัด (KPI)	ผลที่คาดว่าจะได้รับ	ที่มาของโครงการ	หน่วยงานรับผิดชอบหลัก
				๒๕๖๖ (บาท)	๒๕๖๗ (บาท)	๒๕๖๘ (บาท)	๒๕๖๙ (บาท)	๒๕๗๐ (บาท)				
๗	โครงการกวนอาซูรอสัมพันธ์	เพื่ออนุรักษ์ไว้ซึ่งประเพณีของชาวมุสลิม	ประชาชนจำนวน ๗ หมู่บ้าน	๖๐,๐๐๐	๖๐,๐๐๐	๖๐,๐๐๐	๖๐,๐๐๐	๖๐,๐๐๐	จำนวน ๗ หมู่บ้าน	ประชาชนในตำบลร่วมสืบสานประเพณีทางศาสนาอิสลาม	หมู่ที่ ๑,๔,๖,๗,๘, ๙ และ๑๐	กองการศึกษา
๘	ส่งเสริมการจัดงานวันลอยกระทง	เพื่ออนุรักษ์ไว้ซึ่งประเพณีเก่าแก่ของท้องถิ่น	ประชาชนจำนวน ๔ หมู่บ้าน	๘๐,๐๐๐	๑๐๐,๐๐๐	๑๐๐,๐๐๐	๑๐๐,๐๐๐	๑๐๐,๐๐๐	จำนวน ๔ หมู่บ้าน	เด็กและเยาวชนรุ่นหลังได้รู้จักประเพณีโบราณ	หมู่ที่ ๒,๓,๔,และ ๕	กองการศึกษา

แบบ ผ. ๐๒/๑

ที่	โครงการ	วัตถุประสงค์	เป้าหมาย (ผลผลิตของโครงการ)	งบประมาณ					ตัวชี้วัด (KPI)	ผลที่คาดว่าจะได้รับ	ที่มาของโครงการ	หน่วยงานรับผิดชอบหลัก
				๒๕๖๖ (บาท)	๒๕๖๗ (บาท)	๒๕๖๘ (บาท)	๒๕๖๙ (บาท)	๒๕๗๐ (บาท)				
๙	โครงการสืบสานพหุวัฒนธรรมตำบลไพรวัน	เพื่อบูรณาการความแตกต่างของวิถีชีวิตอัตลักษณ์ของตนเข้ากับความหลากหลายทางวัฒนธรรมและการอยู่ร่วมกันอย่างสันติ	ประชาชนจำนวน ๑๐ หมู่ที่	๑๐๐,๐๐๐	๑๐๐,๐๐๐	๑๐๐,๐๐๐	๑๐๐,๐๐๐	๑๐๐,๐๐๐	ประชาชนผู้ร่วมงานจำนวน ๑๐ หมู่บ้าน	สามารถบูรณาการความแตกต่างของวิถีชีวิตอัตลักษณ์ของตนเข้ากับความหลากหลายทางวัฒนธรรมและการอยู่ร่วมกันอย่างสันติ	หมู่ที่ ๑ – หมู่ที่ ๑๐	กองการศึกษา
รวม	๙ โครงการ			๖๒๐,๐๐๐	๖๕๐,๐๐๐	๖๙๐,๐๐๐	๖๙๐,๐๐๐	๖๙๐,๐๐๐				

แบบ ผ. ๐๒/๒

รายละเอียดโครงการพัฒนา
แผนพัฒนาท้องถิ่น(พ.ศ.๒๕๖๖-๒๕๗๐)
สำหรับ โครงกรพัฒนาที่เกินศักยภาพขององค์กรปกครองส่วนท้องถิ่นที่ใช้สำหรับการประสานแผนพัฒนาท้องถิ่น
องค์การบริหารส่วนตำบลไพรวัน

ก. ยุทธศาสตร์ชาติ ๒๐ ปี ยุทธศาสตร์ที่ ๒ ด้านความสามารถในการแข่งขัน
ข. แผนพัฒนาเศรษฐกิจและสังคมแห่งชาติ ฉบับที่ ๑๓ หมุดหมายที่ ๕ ไทยเป็นประตูการค้าการลงทุนและยุทธศาสตร์ทางโลจิสติกส์ที่สำคัญของภูมิภาค
ค. SDGs เป้าหมายที่ ๙ สร้างโครงสร้างพื้นฐานที่มีความทนทาน ส่งเสริมการพัฒนาอุตสาหกรรมที่ครอบคลุมและยั่งยืน และส่งเสริมนวัตกรรม
ง. ยุทธศาสตร์จังหวัดที่ ๒ ส่งเสริมศักยภาพภาคอุตสาหกรรม การค้าการลงทุนและการค้าชายแดนเพื่อรองรับการขยายตัวทางเศรษฐกิจ
จ. ยุทธศาสตร์การพัฒนาของ อปท. ในเขตจังหวัดที่ ๑ ด้านโครงสร้างพื้นฐาน
๑. ยุทธศาสตร์ที่ ๑ ด้านโครงสร้างพื้นฐาน
๑.๑ กลยุทธ์ บุกเบิก สร้าง ปรับปรุง บำรุงรักษาเส้นทางคมนาคม ทางน้ำ สะพาน เขื่อน ระบบระบายน้ำ
(๑) แผนงาน อุตสาหกรรมและการโยธา

ที่	โครงการ	วัตถุประสงค์	เป้าหมาย (ผลผลิตของโครงการ)	งบประมาณ					ตัวชี้วัด (KPI)	ผลที่คาดว่าจะได้รับ	หน่วยงานที่รับผิดชอบ
				๒๕๖๖ (บาท)	๒๕๖๗ (บาท)	๒๕๖๘ (บาท)	๒๕๖๙ (บาท)	๒๕๗๐ (บาท)			
๑ *	ซ่อมสร้างถนนแอสฟัลท์ติกคอนกรีต รหัสทางหลวงท้องถิ่น นธ.ถ.๕๘-๐๐๑ สายบ้านทรายขาว – บ้านเกาะสวาด ช่วง หมู่ที่ ๒ บ้านทรายขาว	เพื่อ ให้การคมนาคมที่สะดวกรวดเร็ว	ซ่อมสร้างถนนแอสฟัลท์ติก คอนกรีตขนาดกว้าง ๕.๐๐ เมตร ยาว ๑,๘๐๐ เมตรหนา ๐.๐๔ เมตร	๔,๗๒๐,๐๐๐					ถนนแอสฟัลท์ติกคอนกรีต ยาว ๑,๘๐๐ เมตร	ประชาชนในหมู่บ้านและหมู่บ้านใกล้เคียงได้รับความสะดวกในการสัญจร	กองช่าง

แบบ ผ. ๐๒/๒

ที่	โครงการ	วัตถุประสงค์	เป้าหมาย (ผลผลิตของโครงการ)	งบประมาณ					ตัวชี้วัด (KPI)	ผลที่คาดว่าจะได้รับ	หน่วยงานที่รับผิดชอบ
				๒๕๖๖ (บาท)	๒๕๖๗ (บาท)	๒๕๖๘ (บาท)	๒๕๖๙ (บาท)	๒๕๗๐ (บาท)			
๒	โครงการก่อสร้างท่อระบายน้ำ สองข้างทางพร้อมบ่อพัก สายศาลาใหม่ –บ้านค่าย ช่วง หมู่ที่ ๒ บ้านทรายขาว	เพื่อให้การระบายน้ำมีความสะดวกรวดเร็วลดปัญหาน้ำท่วมขังในหมู่บ้าน	ท่อระบายน้ำขนาด Ø๐.๘๐ เมตร ยาว ๓,๒๐๐ เมตร	๑๒,๔๘๐,๐๐๐					ประชาชนจำนวน ๒๐๐ ครัวเรือน	การระบายน้ำสะดวกรวดเร็วลดปัญหาน้ำท่วมขัง	กองช่าง
๓	ซ่อมสร้างถนนแอสฟัลท์ติกคอนกรีต สายบ้านโคกยามู – พรุกาบแดง หมู่ที่ ๗ บ้านโคกยามู	เพื่อการคมนาคมที่สะดวก รวดเร็ว	ซ่อมสร้างถนนแอสฟัลท์ติก คอนกรีตขนาดกว้าง ๖.๐๐ เมตร ยาว ๑,๑๗๐ เมตรหนา ๐.๐๕ เมตร			๖,๒๗๐,๐๐๐.๐๐			ถนนแอสฟัลท์ติกคอนกรีต ยาว ๑,๑๗๐ เมตร หนา	ประชาชนในหมู่บ้านและหมู่บ้านใกล้เคียงได้รับความสะดวกในการสัญจร	กองช่าง
รวม	๓ โครงการ			๑๗,๒๐๐,๐๐๐		๖,๒๗๐,๐๐๐.๐๐					

แบบ ผ. ๐๒/๒

ค. SDGs เป้าหมายที่ ๑๔ อนุรักษ์และใช้มหาสมุทร ทะเล และทรัพยากรทางทะเลอื่นๆ อย่างยั่งยืนเพื่อการพัฒนาที่ยั่งยืน

ง. ยุทธศาสตร์จังหวัดที่ ๒ พัฒนาคุณภาพชีวิต ลดความเหลื่อมล้ำ พัฒนา จัดการโครงสร้างพื้นฐาน ทรัพยากรธรรมชาติและสิ่งแวดล้อมอย่างเป็นระบบ นำไปสู่ความมั่นคงและสันติสุขที่ยั่งยืน

จ. ยุทธศาสตร์การพัฒนาของ อปท. ในเขตจังหวัดที่ ๕ ด้านการบริหารจัดการและการอนุรักษ์ทรัพยากรธรรมชาติและสิ่งแวดล้อม

๕. ยุทธศาสตร์ที่ ๕ ด้านการบริหารจัดการและการอนุรักษ์ทรัพยากรธรรมชาติและสิ่งแวดล้อม

๕.๑ กลยุทธ์ อนุรักษ์ฟื้นฟูทรัพยากรธรรมชาติและสิ่งแวดล้อม

(๑) แผนงาน การเกษตร

ที่	โครงการ	วัตถุประสงค์	เป้าหมาย (ผลผลิตของโครงการ)	งบประมาณ					ตัวชี้วัด (KPI)	ผลที่คาดว่าจะได้รับ	หน่วยงานที่รับผิดชอบ
				๒๕๖๖ (บาท)	๒๕๖๗ (บาท)	๒๕๖๘ (บาท)	๒๕๖๙ (บาท)	๒๕๗๐ (บาท)			
๑	โครงการจัดระบบอนุรักษ์ดินและน้ำ	เพื่อปรับปรุงพื้นที่ทำนาในตำบลไพรวันให้สามารถใช้ประโยชน์ได้	ปรับรูปแปลงนาลักษณะที่ ๑(ปั้นคันนา)จำนวน ๔๐๐ ไร่ และส่งเสริมการปลูกหญ้าแฝกเพื่อการอนุรักษ์ดินและน้ำ จำนวน ๒๐๐,๐๐๐ กล้า	๑,๓๖๑,๔๕๐	๑,๓๖๑,๔๕๐	๑,๓๖๑,๔๕๐	๑,๓๖๑,๔๕๐	๑,๓๖๑,๔๕๐	พื้นที่ทำนา จำนวน ๔๐๐ ไร่	ปรับปรุงพื้นที่ทำนาในตำบลไพรวันให้สามารถใช้ประโยชน์ได้	สถานีพัฒนาที่ดินนราธิวาส
รวม	๑ โครงการ			๑,๓๖๑,๔๕๐	๑,๓๖๑,๔๕๐	๑,๓๖๑,๔๕๐	๑,๓๖๑,๔๕๐	๑,๓๖๑,๔๕๐			

แบบ ผ. ๐๓

บัญชีครุภัณฑ์
แผนพัฒนาท้องถิ่น (พ.ศ.๒๕๖๖-๒๕๗๐)
องค์การบริหารส่วนตำบลไพรวัน

๑. ประเภทครุภัณฑ์ สำนักงาน

๑.๑ กลยุทธ์ พัฒนา ปรับปรุงจัดหาเครื่องมือ เครื่องใช้ ตลอดจนสถานที่ในการปฏิบัติงาน

(๑) แผนงาน บริหารงานทั่วไป

ที่	ครุภัณฑ์	เป้าหมาย (ผลผลิตของครุภัณฑ์)	งบประมาณ					ผลที่คาดว่าจะได้รับ	หน่วยงานรับผิดชอบหลัก
			๒๕๖๖ (บาท)	๒๕๖๗ (บาท)	๒๕๖๘ (บาท)	๒๕๖๙ (บาท)	๒๕๗๐ (บาท)		
๑	พัดลมอุตสาหกรรม	จัดซื้อพัดลมอุตสาหกรรม ขนาด ๒๔ นิ้ว สามขา จำนวน ๖ ตัว	๒๒,๘๐๐	-	-	-	-	อบต. ไพรวัน มีพัดลมสำหรับใช้ในการจัดกิจกรรมต่างๆ ของ อบต.	สำนักปลัด
รวม			๒๒,๘๐๐	-	-	-	-		

(๒) แผนงาน การศึกษา

ที่	ครุภัณฑ์	เป้าหมาย (ผลผลิตของครุภัณฑ์)	งบประมาณ					ผลที่คาดว่าจะได้รับ	หน่วยงานรับผิดชอบหลัก
			๒๕๖๖ (บาท)	๒๕๖๗ (บาท)	๒๕๖๘ (บาท)	๒๕๖๙ (บาท)	๒๕๗๐ (บาท)		
๑	พัดลมติดผนัง	จัดซื้อพัดลมติดผนัง ขนาด ๑๖ นิ้ว จำนวน ๑๐ ตัว	๓๑,๒๐๐	-	-	-	-	นักเรียนศูนย์พัฒนาเด็กเล็กมีพัดลมใช้ในศูนย์พัฒนาเด็กเล็ก	กองศึกษาฯ
๒	พัดลมติดผนัง	จัดซื้อพัดลมติดผนัง ขนาด ๒๕ นิ้ว จำนวน ๑๐ ตัว		๓๕,๐๐๐	-	-	-	บริเวณสนามเด็กเล่นศูนย์พัฒนาเด็กเล็กเทิดไท้องค์ราชันบ้านกูบู มีพัดลมใช้ ตอนทำกิจกรรม	กองศึกษาฯ
รวม			๓๑,๒๐๐	๓๕,๐๐๐	-	-	-		

๒. ประเภทครุภัณฑ์ ยานพาหนะ และขนส่ง

๒.๑ กลยุทธ์ ส่งเสริมสุขภาพ ควบคุมและป้องกันโรค รักษาฟื้นฟูสมรรถภาพและพัฒนาระบบบริการสาธารณสุข

(๑) แผนงาน สาธารณสุข

ที่	ครุภัณฑ์	เป้าหมาย (ผลผลิตของครุภัณฑ์)	งบประมาณ					ผลที่คาดว่าจะได้รับ	หน่วยงานรับผิดชอบหลัก
			๒๕๖๖ (บาท)	๒๕๖๗ (บาท)	๒๕๖๘ (บาท)	๒๕๖๙ (บาท)	๒๕๗๐ (บาท)		
๑	รถพยาบาลฉุกเฉิน (รถกระบะ)	รถพยาบาลฉุกเฉิน (รถกระบะ) ปริมาณกระบอกสูบไม่ต่ำกว่า ๒,๔๐๐ ซีซี จำนวน ๑ คัน	-	-	๑,๓๐๒,๐๐๐	-	-	มีรถพยาบาลฉุกเฉิน สำหรับบริการประชาชนในพื้นที่	สำนักปลัด
รวม					๑,๓๐๒,๐๐๐				

แบบ ผ. ๐๓

๓. ประเภทครุภัณฑ์ การเกษตร

๓.๑ กลยุทธ์ พัฒนา ปรับปรุงจัดหาเครื่องมือ เครื่องใช้ ตลอดจนสถานที่ในการปฏิบัติงาน

(๑) แผนงาน รักษาความสงบภายใน

ที่	ครุภัณฑ์	เป้าหมาย (ผลผลิตของครุภัณฑ์)	งบประมาณ					ผลที่คาดว่าจะได้รับ	หน่วยงานรับผิดชอบหลัก
			๒๕๖๖ (บาท)	๒๕๖๗ (บาท)	๒๕๖๘ (บาท)	๒๕๖๙ (บาท)	๒๕๗๐ (บาท)		
๑	ถังพ่นยา	จัดซื้อถังพ่นยา ๑๖ ลิตร จำนวน ๕ ใบ	๗,๕๐๐	-	-	-	-	มีถังพ่นยาสำหรับใช้พ่นน้ำดับไฟป่าบริเวณที่รถดับเพลิง และสายฉีดน้ำเข้าไม่ถึง	สำนักปลัด
รวม			๗,๕๐๐	-	-	-	-		

๔. ประเภทครุภัณฑ์ ไฟฟ้าและวิทยุ

๔.๑ กลยุทธ์ เสริมสร้างความเข้มแข็งของชุมชนให้มาส่วนร่วมในการรักษาความสงบเรียบร้อยในท้องถิ่น

(๑) แผนงาน รักษาความสงบภายใน

ที่	ครุภัณฑ์	เป้าหมาย (ผลผลิตของครุภัณฑ์)	งบประมาณ					ผลที่คาดว่าจะได้รับ	หน่วยงานรับผิดชอบหลัก
			๒๕๖๖ (บาท)	๒๕๖๗ (บาท)	๒๕๖๘ (บาท)	๒๕๖๙ (บาท)	๒๕๗๐ (บาท)		
๑	เสียงตามสาย พร้อมค่าติดตั้ง	ติดตั้งเสียงตามสาย หมู่ที่ ๖ บ้านกูบู และหมู่ที่ ๑๐ บ้านบึงฉลาม		๔๓๓,๕๓๕	-	-	-	ติดตั้งเสียงตามสายเพื่อประชาสัมพันธ์ ข่าวสารให้ประชาชนในหมู่บ้านทราบ	สำนักปลัด
๒	เสียงตามสาย พร้อมค่าติดตั้ง	ติดตั้งเสียงตามสาย หมู่ที่ ๓ บ้านตอหลัง		๖๒๓,๒๗๕				ติดตั้งเสียงตามสายเพื่อประชาสัมพันธ์ ข่าวสารให้ประชาชนในหมู่บ้านทราบ	
รวม				๑,๐๕๖,๘๑๐	-	-	-		

๕ .ประเภทครุภัณฑ์ โฆษณาและเผยแพร่

๕.๑. กลยุทธ์ พัฒนา ปรับปรุงจัดหาเครื่องมือ เครื่องใช้ ตลอดจนสถานที่ในการปฏิบัติงาน

(๑) แผนงาน การศึกษา

ที่	ครุภัณฑ์	เป้าหมาย (ผลผลิตของครุภัณฑ์)	งบประมาณ					ผลที่คาดว่าจะได้รับ	หน่วยงานรับผิดชอบหลัก
			๒๕๖๖ (บาท)	๒๕๖๗ (บาท)	๒๕๖๘ (บาท)	๒๕๖๙ (บาท)	๒๕๗๐ (บาท)		
๑	โทรทัศน์ แอล อี ดี (LED TV)	จัดซื้อโทรทัศน์ แอล อี ดี ขนาด ๖๕ นิ้ว นิ้ว จำนวน ๑ ตัว	๓๐,๐๐๐	๔๕,๐๐๐	-	-	-	นักเรียนศูนย์พัฒนาเด็กเล็กมีโทรทัศน์ แอล อี ดี สำหรับใช้ประกอบการศึกษา	กองศึกษาฯ
รวม			๓๐,๐๐๐	๔๕,๐๐๐	-	-	-		

แบบ ผ. ๐๓

๖. ประเภทครุภัณฑ์ งานบ้านงานครัว

๖.๑ กลยุทธ์ พัฒนา ปรับปรุงจัดหาเครื่องมือ เครื่องใช้ ตลอดจนสถานที่ในการปฏิบัติงาน

(๑) แผนงาน การเกษตร

ที่	ครุภัณฑ์	เป้าหมาย (ผลผลิตของครุภัณฑ์)	งบประมาณ					ผลที่คาดว่าจะได้รับ	หน่วยงานรับผิดชอบหลัก
			๒๕๖๖ (บาท)	๒๕๖๗ (บาท)	๒๕๖๘ (บาท)	๒๕๖๙ (บาท)	๒๕๗๐ (บาท)		
๑	เครื่องตัดหญ้า	จัดซื้อเครื่องตัดหญ้า จำนวน ๓ เครื่อง	๓๘,๐๐๐	-	-	-	-	มีเครื่องตัดหญ้าสำหรับตัดหญ้าบริเวณ สำนักงานและบริเวณสองข้างทาง ในพื้นที่ตำบลไพรวัน	กองช่าง
รวม			๓๘,๐๐๐	-	-	-	-		

๖.๒ กลยุทธ์ พัฒนาศักยภาพท้องถิ่น ในการป้องกันและบรรเทาสาธารณภัยตลอดจนการรักษาความสงบเรียบร้อยในท้องถิ่น

(๑) แผนงาน รักษาความสงบภายใน

แบบ ผ. ๐๓

ที่	ครุภัณฑ์	เป้าหมาย (ผลผลิตของครุภัณฑ์)	งบประมาณ					ผลที่คาดว่าจะได้รับ	หน่วยงานรับผิดชอบหลัก
			๒๕๖๖ (บาท)	๒๕๖๗ (บาท)	๒๕๖๘ (บาท)	๒๕๖๙ (บาท)	๒๕๗๐ (บาท)		
๑	ถังเก็บน้ำขนาดใหญ่	จัดซื้อถังน้ำแบบพลาสติก ขนาดความจุ ๒,๐๐๐ ลิตร จำนวน ๔ ใบ		๗,๐๐๐				มีถังน้ำขนาดใหญ่เพื่อใช้สำหรับบริการประชาชนในหมู่บ้านที่ประสบปัญหาภัยแล้ง	สำนักปลัด
รวม				๗,๐๐๐					

แบบ ผ. ๐๓

๗.ประเภทครุภัณฑ์ ครุภัณฑ์อื่น

๗.๑ กลยุทธ์ ปรับปรุงภูมิทัศน์ในชุมชนและเมือง

(๑) แผนงาน อุตสาหกรรมและการโยธา

ที่	ครุภัณฑ์	เป้าหมาย (ผลผลิตของครุภัณฑ์)	งบประมาณ					ผลที่คาดว่าจะได้รับ	หน่วยงานรับผิดชอบหลัก
			๒๕๖๖ (บาท)	๒๕๖๗ (บาท)	๒๕๖๘ (บาท)	๒๕๖๙ (บาท)	๒๕๗๐ (บาท)		
๑	ป้ายชื่อซอย ถนน	จัดซื้อป้ายชื่อซอย ถนน ในเขตพื้นที่รับผิดชอบ พร้อมติดตั้ง ชนาดกว้าง ๐.๒๕ เมตร ยาว ๐.๗๕ เมตร หนา ๑.๒ มิลลิเมตร จำนวน ๕๐ ป้าย		๕๐๐,๐๐๐	-	-	-	ประชาชนมีความสะดวกในการเดินทาง	กองช่าง
รวม				๕๐๐,๐๐๐	-	-	-		

ส่วนที่ ๔

การติดตามและประเมินผล

๔.๑ การติดตามและประเมินผลยุทธศาสตร์

แนวทางการพิจารณาการติดตามและประเมินผลแผนพัฒนาท้องถิ่นตามระเบียบกระทรวงมหาดไทย ว่าด้วยการจัดทำแผนพัฒนาองค์กรปกครองส่วนท้องถิ่น พ.ศ. ๒๕๔๘ แก้ไขเพิ่มเติมฉบับที่ ๒ พ.ศ. ๒๕๕๙ และแก้ไขเพิ่มเติม ฉบับที่ ๓ พ.ศ. ๒๕๖๑ เป็นแบบที่กำหนดให้คณะกรรมการการติดตามและประเมินผลแผนพัฒนาท้องถิ่น ดำเนินการให้คะแนนตามเกณฑ์ที่กำหนดไว้ ซึ่งเป็นส่วนหนึ่งของการติดตามและประเมินผลแผนพัฒนา โดยดำเนินการให้แล้วเสร็จภายในหกสิบวัน นับแต่วันที่ประกาศใช้งบประมาณรายจ่าย มีรายละเอียดดังนี้

๑. แนวทางการพิจารณาการติดตามและประเมินผลยุทธศาสตร์เพื่อความสอดคล้องแผนพัฒนาท้องถิ่น ประกอบด้วย

๑.๑ ข้อมูลสภาพทั่วไปและข้อมูลพื้นฐานขององค์กรปกครองส่วนท้องถิ่น ๒๐ คะแนน

๑.๒ การวิเคราะห์สภาวการณ์และศักยภาพ ๒๐ คะแนน

๑.๓ ยุทธศาสตร์ ๖๐ คะแนน ประกอบด้วย

(๑) ยุทธศาสตร์ขององค์กรปกครองส่วนท้องถิ่น ๑๐ คะแนน

(๒) ยุทธศาสตร์ขององค์กรปกครองส่วนท้องถิ่นในเขตจังหวัด ๑๐ คะแนน

(๓) ยุทธศาสตร์จังหวัด ๑๐ คะแนน

(๔) วิสัยทัศน์ ๕ คะแนน

(๕) กลยุทธ์ ๕ คะแนน

(๖) เป้าประสงค์ของแต่ละประเด็นกลยุทธ์ ๕ คะแนน

(๗) จุดยืนทางยุทธศาสตร์ ๕ คะแนน

(๘) แผนงาน ๕ คะแนน

(๙) ความเชื่อมโยงของยุทธศาสตร์ในภาพรวม ๕ คะแนน

คะแนนรวม ๑๐๐ คะแนน เกณฑ์ที่ควรได้เพื่อให้เกิดความสอดคล้องและขับเคลื่อนการพัฒนาท้องถิ่นขององค์กรปกครองส่วนท้องถิ่น ไม่ควรน้อยกว่าร้อยละ ๘๐ (๘๐ คะแนน)

๒. แนวทางการพิจารณาการติดตามและประเมินผลโครงการเพื่อความสอดคล้องแผนพัฒนาท้องถิ่น ประกอบด้วย

๒.๑ การสรุปสถานการณ์การพัฒนา ๑๐ คะแนน

๒.๒ การประเมินผลการนำแผนพัฒนาท้องถิ่นไปปฏิบัติในเชิงปริมาณ ๑๐ คะแนน

๒.๓ การประเมินผลการนำแผนพัฒนาท้องถิ่นไปปฏิบัติในเชิงคุณภาพ ๑๐ คะแนน

๒.๔ แผนงานและยุทธศาสตร์การพัฒนา ๑๐ คะแนน

๒.๕ โครงการพัฒนา ๖๐ คะแนน ประกอบด้วย

(๑) ความชัดเจนของชื่อโครงการ ๕ คะแนน

(๒) กำหนดวัตถุประสงค์สอดคล้องกับโครงการ ๕ คะแนน

(๓) เป้าหมาย (ผลผลิตของโครงการ) มีความชัดเจนนำไปสู่การตั้งงบประมาณได้ถูกต้อง ๕ คะแนน

(๔) โครงการมีความสอดคล้องกับแผนยุทธศาสตร์ชาติ ๒๐ ปี ๕ คะแนน

(๕) เป้าหมาย (ผลผลิตของโครงการ) มีความสอดคล้องกับแผนพัฒนาเศรษฐกิจและสังคมแห่งชาติ ฉบับที่ ๑๒ ๕ คะแนน

(๖) โครงการมีความสอดคล้องกับ Thailand ๔.๐ ๕ คะแนน

(๗) โครงการสอดคล้องกันยุทธศาสตร์จังหวัด ๕ คะแนน

(๘) โครงการแก้ไขปัญหาความยากจนหรือการเสริมสร้างให้ประเทศชาติมั่นคง มั่งคั่ง ยั่งยืน ภายใต้หลัก ประชารัฐ ๕ คะแนน

(๙) งบประมาณ มีความสอดคล้องกับเป้าหมาย (ผลผลิตของโครงการ) ๕ คะแนน

(๑๐) มีการประมาณการราคาถูกต้องตามหลักวิธีการงบประมาณ ๕ คะแนน

(๑๑) มีการกำหนดตังชีวัด (KPI) และสอดคล้องกับวัตถุประสงค์และผลที่คาดว่าจะได้รับ ๕ คะแนน

(๑๒) ผลที่คาดว่าจะได้รับ สอดคล้องกับวัตถุประสงค์ ๕ คะแนน

คะแนนรวม ๑๐๐ คะแนน เกณฑ์ที่ควรได้เพื่อให้เกิดความสอดคล้องและขับเคลื่อนการพัฒนาท้องถิ่นขององค์กรปกครองส่วนท้องถิ่น ไม่ควรน้อยกว่าร้อยละ ๘๐ (๘๐ คะแนน)

๓. แนวทางการพิจารณาการติดตามและประเมินผลยุทธศาสตร์เพื่อความสอดคล้องแผนพัฒนาท้องถิ่น ขององค์กรปกครองส่วนท้องถิ่น

ประเด็นการพิจารณา	คะแนน
๑. ข้อมูลสภาพทั่วไปและข้อมูลพื้นฐานขององค์กรปกครองส่วนท้องถิ่น	๒๐
๒. การวิเคราะห์สภาวการณ์และศักยภาพ	๑๕
๓. ยุทธศาสตร์ ประกอบด้วย	๖๕
๓.๑ ยุทธศาสตร์ขององค์กรปกครองส่วนท้องถิ่น	(๑๐)
๓.๒ ยุทธศาสตร์ขององค์กรปกครองส่วนท้องถิ่นในเขตจังหวัด	(๑๐)
๓.๓ ยุทธศาสตร์จังหวัด	(๑๐)
๓.๔ วิสัยทัศน์	(๕)
๓.๕ กลยุทธ์	(๕)
๓.๖ เป้าประสงค์ของแต่ละประเด็นกลยุทธ์	(๕)
๓.๗ จุดยืนทางยุทธศาสตร์	(๕)
๓.๘ แผนงาน	(๕)
๓.๙ ความเชื่อมโยงของยุทธศาสตร์ในภาพรวม	(๕)
รวมคะแนน	**๑๐๐**

๔. แนวทางเบื้องต้นในการให้คะแนนแนวทางการพิจารณาการติดตามและประเมินผลยุทธศาสตร์เพื่อความสอดคล้องแผนพัฒนาท้องถิ่นขององค์กรปกครองส่วนท้องถิ่น

ประเด็นการพิจารณา	รายละเอียดหลักเกณฑ์	คะแนนเต็ม	คะแนนที่ได้
๑.ข้อมูลสภาพทั่วไปและข้อมูลพื้นฐานขององค์กรปกครองส่วนท้องถิ่น	ควรประกอบด้วยข้อมูลดังนี้ (๑) ข้อมูลเกี่ยวกับด้านกายภาพ เช่น ที่ตั้งของหมู่บ้าน/ชุมชน/ตำบล ลักษณะภูมิประเทศ ลักษณะภูมิอากาศ ลักษณะของดิน ลักษณะของแหล่งน้ำ ลักษณะของไม้/ป่าไม้ ฯลฯ ด้านการเมือง/การปกครอง เช่น เขตการปกครอง การเลือกตั้ง ฯลฯ	๒๐ (๓)	
	(๒) ข้อมูลเกี่ยวกับด้านการเมือง/การปกครอง เช่นเขตการปกครอง การเลือกตั้ง ฯลฯ ประชากร เช่น ข้อมูลเกี่ยวกับจำนวนประชากร และช่วงอายุและจำนวนประชากร ฯลฯ	(๒)	
	(๓) ข้อมูลเกี่ยวกับสภาพทางสังคม เช่น การศึกษา สาธารณสุข อาชญากรรม ยาเสพติด การสังคมสงเคราะห์ ฯลฯ	(๒)	
	(๔) ข้อมูลเกี่ยวกับระบบบริการพื้นฐาน เช่น การคมนาคมขนส่ง การไฟฟ้า การประปา โทรศัพท์ ฯลฯ	(๒)	
	(๕) ข้อมูลเกี่ยวกับระบบเศรษฐกิจ เช่น การเกษตร การประมง การปศุสัตว์ การบริการ การท่องเที่ยว อุตสาหกรรม การพาณิชย์/กลุ่มอาชีพ แรงงาน ฯลฯ	(๒)	
	(๖) ข้อมูลเกี่ยวกับศาสนา ประเพณี วัฒนธรรม เช่นการนับถือศาสนา ประเพณีและงานประจำปี ภูมิปัญญาท้องถิ่น ภาษาถิ่น สินค้าพื้นเมือง และของที่ระลึก ฯลฯ และอื่นๆ	(๒)	
	(๗) ข้อมูลเกี่ยวกับทรัพยากรธรรมชาติ เช่น น้ำ ป่าไม้ ภูเขา คุณภาพของทรัพยากรธรรมชาติ ฯลฯ	(๒)	
	(๘) การสำรวจและจัดเก็บข้อมูลเพื่อการจัดทำแผนพัฒนาท้องถิ่น หรือการใช้ข้อมูล จปฐ.	(๒)	
	(๙) การประชุมประชาคมท้องถิ่น รูปแบบ วิธีการ และการดำเนินการ ประชุมประชาคมท้องถิ่น โดยใช้กระบวนการร่วมคิด ร่วมทำ ร่วมตัดสินใจ ร่วมตรวจสอบ ร่วมรับประโยชน์ ร่วมแก้ปัญหา ปรึกษาหารือ แลกเปลี่ยนเรียนรู้ เพื่อแก้ปัญหาสำหรับพัฒนาท้องถิ่นตามอำนาจหน้าที่ขององค์กรปกครองส่วนท้องถิ่น		
๒. การวิเคราะห์สภาวการณ์และศักยภาพ	ควรประกอบด้วยข้อมูลดังนี้ (๑) การวิเคราะห์ที่ครอบคลุมความเชื่อมโยง ความสอดคล้องยุทธศาสตร์จังหวัด ยุทธศาสตร์การพัฒนาขององค์กรปกครองส่วนท้องถิ่นในเขตจังหวัด ยุทธศาสตร์ขององค์กรปกครองส่วนท้องถิ่น นโยบายของผู้บริหารท้องถิ่น รวมถึงความเชื่อมโยงแผนยุทธศาสตร์ชาติ ๒๐ ปี แผนพัฒนาเศรษฐกิจและสังคมแห่งชาติ และ Thailand ๔.๐	๒๐ (๕)	
	(๒) การวิเคราะห์การใช้ผังเมืองรวมหรือผังเมืองเฉพาะและการบังคับใช้ผลของการบังคับใช้ สภาพการณ์ที่เกิดขึ้นต่อการพัฒนาท้องถิ่น	(๓)	

ประเด็นการพิจารณา	รายละเอียดหลักเกณฑ์	คะแนนเต็ม	คะแนนที่ได้
๒. การวิเคราะห์สภาวการณ์และศักยภาพ (ต่อ)	(๓) การวิเคราะห์ทางสังคม เช่น ด้านแรงงาน การศึกษา สาธารณสุข ความยากจน อาชญากรรม ปัญหายาเสพติด เทคโนโลยี จารีตประเพณี วัฒนธรรม ภูมิปัญญาท้องถิ่น เป็นต้น	(๓)	
	(๔) การวิเคราะห์ทางเศรษฐกิจ ข้อมูลด้านรายได้ครัวเรือน การส่งเสริมอาชีพ กลุ่มอาชีพ กลุ่มทางสังคม การพัฒนาอาชีพและกลุ่มต่างๆ สภาพทางเศรษฐกิจและความเป็นอยู่ทั่วไป เป็นต้น	(๓)	
	(๕) การวิเคราะห์สิ่งแวดล้อม พื้นที่สีเขียว ธรรมชาติต่างๆ ทางภูมิศาสตร์ กระบวนการหรือสิ่งที่เกิดขึ้น การประดิษฐ์ที่มีผลต่อสิ่งแวดล้อมและการพัฒนา	(๓)	
	(๖) ผลการวิเคราะห์ศักยภาพเพื่อประเมินสถานภาพการพัฒนาในปัจจุบัน และโอกาสการพัฒนาในอนาคตของท้องถิ่นด้วยเทคนิค SWOT Analysis ที่อาจส่งผลต่อการดำเนินงาน ได้แก่ S-Strength (จุดแข็ง) W-Weakness (จุดอ่อน) O-Opportunity (โอกาส) และ T-Threat (อุปสรรค)	(๓)	
๓. ยุทธศาสตร์ ๓.๑ ยุทธศาสตร์ขององค์กรปกครองส่วนท้องถิ่น	ควรประกอบด้วยข้อมูลดังนี้ สอดคล้องกับสภาพสังคม เศรษฐกิจ สิ่งแวดล้อมของท้องถิ่น ประเด็นปัญหาการพัฒนาและแนวทางการพัฒนาที่สอดคล้องกับยุทธศาสตร์ขององค์กรปกครองส่วนท้องถิ่น และเชื่อมโยงหลักประชารัฐ แผนยุทธศาสตร์ชาติ ๒๐ ปี แผนพัฒนาเศรษฐกิจและสังคมแห่งชาติ และ Thailand ๔.๐	๖๐ (๑๐)	
๓.๒ ยุทธศาสตร์ขององค์กรปกครองส่วนท้องถิ่นในเขตจังหวัด	สอดคล้องและเชื่อมโยงกับสภาพสังคม เศรษฐกิจ สิ่งแวดล้อมของท้องถิ่น และยุทธศาสตร์จังหวัด และเชื่อมโยงหลักประชารัฐ แผนยุทธศาสตร์ชาติ ๒๐ ปี แผนพัฒนาเศรษฐกิจและสังคมแห่งชาติ และThailand ๔.๐	(๑๐)	
๓.๓ ยุทธศาสตร์จังหวัด	สอดคล้องกับยุทธศาสตร์พัฒนากลุ่มจังหวัด ยุทธศาสตร์พัฒนาภาค แผนพัฒนาเศรษฐกิจและสังคมแห่งชาติ แผนการบริหารราชการแผ่นดินนโยบาย/ยุทธศาสตร์ คสช. และนโยบายรัฐบาลหลักประชารัฐ แผนยุทธศาสตร์ชาติ ๒๐ ปี และ Thailand ๔.๐	(๑๐)	
๓.๔ วิสัยทัศน์	วิสัยทัศน์ ซึ่งมีลักษณะแสดงสถานภาพที่องค์กรปกครองส่วนท้องถิ่นต้องการจะเป็นหรือบรรลุถึงอนาคตอย่างชัดเจน สอดคล้องกับโอกาสและศักยภาพที่เป็นลักษณะเฉพาะขององค์กรปกครองส่วนท้องถิ่น และสัมพันธ์กับโครงการพัฒนาท้องถิ่น	(๕)	

ประเด็นการพิจารณา	รายละเอียดหลักเกณฑ์	คะแนนเต็ม	คะแนนที่ได้
๓. ยุทธศาสตร์ (ต่อ) ๓.๕ กลยุทธ์	แสดงให้เห็นช่องทาง วิธีการ ภารกิจหรือสิ่งที่ต้องทำตามอำนาจหน้าที่ ขององค์กรปกครองส่วนท้องถิ่นที่จะนำไปสู่การบรรลุวิสัยทัศน์ หรือแสดงให้เห็นถึงความชัดเจนในสิ่งที่จะดำเนินการให้บรรลุวิสัยทัศน์นั้น	(๕)	
๓.๖ เป้าประสงค์ของแต่ละประเด็นกลยุทธ์	เป้าประสงค์ของแต่ละประเด็นกลยุทธ์ที่สอดคล้องและสนับสนุนต่อกลยุทธ์ที่จะเกิดขึ้น มุ่งหมายสิ่งหนึ่งสิ่งใดที่ชัดเจน	(๕)	
๓.๗ จุดยืนทางยุทธศาสตร์ (Positioning)	ความมุ่งมั่นอันแน่วแน่ในการวางแผนพัฒนาท้องถิ่น เพื่อให้บรรลุวิสัยทัศน์ขององค์กรปกครองส่วนท้องถิ่น ซึ่งเกิดจากศักยภาพของพื้นที่จริง ที่จะนำไปสู่ผลสำเร็จทางยุทธศาสตร์	(๕)	
๓.๘ แผนงาน	แผนงานหรือจุดมุ่งหมายเพื่อการพัฒนาในอนาคต กำหนดจุดมุ่งหมายในเรื่องใดเรื่องหนึ่ง หรือแผนงานที่เกิดจากเป้าประสงค์ ตัวชี้วัดค่าเป้าหมาย กลยุทธ์จุดยืนทางยุทธศาสตร์ขององค์กรปกครองส่วนท้องถิ่นที่มีความชัดเจน นำไปสู่การจัดทำโครงการพัฒนาท้องถิ่นในแผนพัฒนาท้องถิ่น โดยระบุแผนงานและความเชื่อมโยงดังกล่าว	(๕)	
๓.๙ ความเชื่อมโยงของยุทธศาสตร์ในภาพรวม	ความเชื่อมโยงองค์รวมที่นำไปสู่การพัฒนาท้องถิ่นที่เกิดผลผลิต/โครงการจากยุทธศาสตร์ชาติ ๒๐ ปี แผนพัฒนาเศรษฐกิจและสังคมแห่งชาติ ฉบับที่ ๑๒ Thailand ๔.๐ แผนพัฒนาภาค/แผนพัฒนากลุ่มจังหวัด ยุทธศาสตร์การพัฒนาขององค์กรปกครองส่วนท้องถิ่นในเขตจังหวัดและยุทธศาสตร์ขององค์กรปกครองส่วนท้องถิ่น	(๕)	
รวมคะแนน		๑๐๐	

๕. แนวทางการพิจารณาการติดตามและประเมินผลโครงการเพื่อความสอดคล้องแผนพัฒนาท้องถิ่นขององค์กรปกครองส่วนท้องถิ่น

ประเด็นการพิจารณา	คะแนน
๑. การสรุปสถานการณ์การพัฒนา	๑๐
๒. การประเมินผลการนำแผนพัฒนาท้องถิ่นไปปฏิบัติในเชิงปริมาณ	๑๐
๓. การประเมินผลการนำแผนพัฒนาท้องถิ่นไปปฏิบัติในเชิงคุณภาพ	๑๐
๔. แผนงานและยุทธศาสตร์การพัฒนา	๑๐
๕. โครงการพัฒนา ประกอบด้วย	๖๐
๕.๑ ความชัดเจนของชื่อโครงการ	(๕)
๕.๒ กำหนดวัตถุประสงค์สอดคล้องกับโครงการ	(๕)
๕.๓ เป้าหมาย (ผลผลิตของโครงการ) มีความชัดเจนนำไปสู่การตั้งงบประมาณได้ถูกต้อง	(๕)
๕.๔ โครงการมีความสอดคล้องกับแผนยุทธศาสตร์ชาติ ๒๐ ปี	(๕)
๕.๕ เป้าหมาย (ผลผลิตของโครงการ) มีความสอดคล้องกับแผนพัฒนาเศรษฐกิจและสังคมแห่งชาติ	(๕)
๕.๖ โครงการมีความสอดคล้องกับ Thailand ๔.๐	(๕)
๕.๗ โครงการสอดคล้องกับยุทธศาสตร์จังหวัด	(๕)
๕.๘ โครงการแก้ไขปัญหาความยากจนหรือการเสริมสร้างให้ประเทศชาติมั่นคง มั่งคั่ง ยั่งยืน ภายใต้หลักประชารัฐ	(๕)
๕.๙ งบประมาณ มีความสอดคล้องกับเป้าหมาย (ผลผลิตของโครงการ)	(๕)
๕.๑๐ มีการประมาณการราคาถูกต้องตามหลักวิธีการงบประมาณ	(๕)
๕.๑๑ มีการกำหนดตัวชี้วัด (KPI) และสอดคล้องกับวัตถุประสงค์ และผลที่คาดว่าจะได้รับ	(๕)
๕.๑๒ ผลที่คาดว่าจะได้รับ สอดคล้องกับวัตถุประสงค์	(๕)
รวมคะแนน	๑๐๐

ประเด็นการพิจารณา	รายละเอียดหลักเกณฑ์	คะแนนเต็ม	คะแนนที่ได้
๑. การสรุปสถานการณ์การพัฒนา	เป็นการวิเคราะห์กรอบการจัดทำยุทธศาสตร์ขององค์กรปกครองส่วนท้องถิ่น (ใช้การวิเคราะห์ SWOT Analysis/ Demand (Demand Analysis) Global Demand และ Trend ปัจจัยและสถานการณ์การเปลี่ยนแปลงที่มีผลต่อการพัฒนา อย่างน้อยต้องประกอบด้วยการวิเคราะห์ศักยภาพด้านเศรษฐกิจ , ด้านสังคม ด้านทรัพยากรธรรมชาติและสิ่งแวดล้อม	๑๐	
๒. การประเมินผลการนำแผนพัฒนาท้องถิ่นไปปฏิบัติในเชิงประมาณ	๑) การควบคุมที่มีการใช้ตัวเลขต่างๆ เพื่อนำมาใช้วัดผลในเชิงปริมาณ เช่น การวัดจำนวนโครงการ กิจกรรม งานต่างๆ ก็คือผลผลิตนั่นเองว่าเป็นไปตามที่ตั้งเป้าหมายเอาไว้หรือไม่ จำนวนที่ดำเนินการจริงตามที่ได้กำหนดไว้เท่าไหร่ จำนวนที่ไม่สามารถดำเนินการได้มีจำนวนเท่าไหร่ สามารถอธิบายได้ตามหลักประสิทธิภาพ (Efficiency) ของการพัฒนาท้องถิ่นตามอำนาจหน้าที่ที่ได้กำหนดไว้ ๒) การวิเคราะห์ผลกระทบ/สิ่งที่กระทบ (Impact) โครงการที่ดำเนินการในเชิงปริมาณ (Quantitative)	๑๐	
๓. การประเมินผลการนำแผนพัฒนาท้องถิ่นไปปฏิบัติในเชิงคุณภาพ	๑) การประเมินประสิทธิผลของแผนพัฒนาในเชิงคุณภาพคือการนำเอาเทคนิคต่างๆ มาใช้เพื่อวัดว่าภารกิจ โครงการ กิจกรรม งานต่างๆ ที่ดำเนินการในพื้นที่นั้นๆ ตรงต่อความต้องการของประชาชนหรือไม่ และเป็นไปตามอำนาจหน้าที่หรือไม่ ประชาชนพึงพอใจหรือไม่ สิ่งของ สิ่งของวัสดุ ครุภัณฑ์ การดำเนินการต่างๆ มีสภาพหรือลักษณะถูกต้อง คงทน ถาวร สามารถใช้การได้ตามวัตถุประสงค์หรือไม่ ซึ่งเป็นไปตามหลักประสิทธิผล (Effectiveness) ผลการปฏิบัติราชการที่บรรลุวัตถุประสงค์ และเป้าหมายของแผนการปฏิบัติราชการ ตามที่ได้รับงบประมาณมาดำเนินการ รวมถึงสามารถเทียบเคียงกับส่วนราชการหรือหน่วยงาน ๒) วิเคราะห์ผลกระทบ/สิ่งที่กระทบ (Impact) โครงการที่ดำเนินการในเชิงคุณภาพ (Qualitative)	๑๐	
๔. แผนงานและยุทธศาสตร์การพัฒนา	๑) วิเคราะห์แผนงาน งาน ที่เกิดจากด้านต่างๆ มีความสอดคล้องกับยุทธศาสตร์ขององค์กรปกครองส่วนท้องถิ่นในมิติต่างๆ จนนำไปสู่การจัดทำโครงการพัฒนาท้องถิ่นโดยใช้ SWOT Analysis/Demand (Demand Analysis/Global Demand/Trend หรือหลักการบูรณาการ (Integration) กับองค์กรปกครองส่วนท้องถิ่นที่มีพื้นที่ติดต่อกัน ๒) วิเคราะห์แผนงาน งาน ที่เกิดจากด้านต่างๆ ที่สอดคล้องกับการแก้ไขปัญหาความยากจน หลักประชารัฐ	๑๐	

ประเด็นการพิจารณา	รายละเอียดหลักเกณฑ์	คะแนนเต็ม	คะแนนที่ได้
๕. โครงการพัฒนา ๕.๑ ความชัดเจนของชื่อโครงการ	ควรประกอบด้วยข้อมูลดังนี้ เป็นโครงการที่มีวัตถุประสงค์สนองต่อแผนยุทธศาสตร์การพัฒนาขององค์กรปกครองส่วนท้องถิ่น และดำเนินการเพื่อให้การพัฒนาบรรลุตามวิสัยทัศน์ขององค์กรปกครองส่วนท้องถิ่นที่กำหนดไว้ ชื่อโครงการมีความชัดเจน มุ่งไปเรื่องใดเรื่องหนึ่ง อ่านแล้วเข้าใจได้ว่าจะพัฒนาอะไรในอนาคต	๖๐ (๕)	
๕.๒ กำหนดวัตถุประสงค์สอดคล้องกับโครงการ	มีวัตถุประสงค์ชัดเจน (Clearobjective) โครงการต้องกำหนดวัตถุประสงค์สอดคล้องกับความเป็นมาของโครงการ สอดคล้องกับหลักการและเหตุผล วิธีการดำเนินงานต้องสอดคล้องกับวัตถุประสงค์ มีความเป็นไปได้ชัดเจน มีลักษณะเฉพาะเจาะจง	(๕)	
๕.๓ เป้าหมาย (ผลผลิตของโครงการ) มีความชัดเจนนำไปสู่การตั้งงบประมาณได้ถูกต้อง	สภาพที่อยากให้เกิดขึ้นในอนาคตเป็นทิศทางที่ต้องไปให้ถึง เป้าหมายต้องชดเจน สามารถระบุจำนวนเท่าไร กลุ่มเป้าหมายคืออะไร มีผลผลิตอย่างไร กลุ่มเป้าหมายพื้นที่ดำเนินงาน และระยะเวลาดำเนินงาน อธิบายให้ชัดเจนว่าโครงการนี้จะทำที่ไหน เริ่มต้นในช่วงเวลาใดและจบลงเมื่อไร ใครคือกลุ่มเป้าหมายของโครงการ หากกลุ่มเป้าหมายมีหลายกลุ่ม ให้บอกชัดลงไปว่าใครคือกลุ่มเป้าหมายหลัก ใครคือกลุ่มเป้าหมายรอง	(๕)	
๕.๔ โครงการมีความสอดคล้องกับแผนยุทธศาสตร์ ๒๐ ปี	โครงการสอดคล้องกับ (๑) ความมั่นคง (๒) การสร้างความสามารถในการแข่งขัน (๓) การพัฒนาและเสริมสร้างศักยภาพคน (๔) การสร้างโอกาสความเสมอภาคและเท่าเทียมกันทางสังคม (๕) การสร้างการเติบโตบนคุณภาพชีวิตที่เป็นมิตรต่อสิ่งแวดล้อม (๖) การปรับสมดุลและพัฒนาระบบการบริหารจัดการภาครัฐ เพื่อให้เกิดความมั่นคง มั่งคั่ง ยั่งยืน	(๕)	
๕.๕ เป้าหมาย (ผลผลิตของโครงการ) มีความสอดคล้องกับแผนพัฒนาเศรษฐกิจและสังคมแห่งชาติ	โครงการมีความสอดคล้องกับแผนพัฒนาเศรษฐกิจและสังคมแห่งชาติฉบับที่ ๑๒ โดย(๑) ยึดหลักปรัชญาเศรษฐกิจพอเพียง (๒) ยึดคนเป็นศูนย์กลางการพัฒนา (๓) ยึดวิสัยทัศน์ภายใต้ยุทธศาสตร์ชาติ ๒๐ ปี (๔) ยึดเป้าหมายอนาคตประเทศไทย ๒๕๗๙ (๕) ยึดหลักการนำไปสู่การปฏิบัติให้เกิดผลสัมฤทธิ์อย่างจริงจังใน ๕ ปีที่ต่อยอดไปสู่ผลสัมฤทธิ์ที่เป็นเป้าหมายระยะยาว ภายใต้แนวทางการพัฒนา (๑) การยกระดับศักยภาพการแข่งขันและการหลุดพ้นกับดักรายได้ปานกลางสู่รายได้สูง (๒) การพัฒนาศักยภาพคนตามช่วงวัยและการปฏิรูประบบเพื่อสร้างสังคมสูงวัยอย่างมีคุณภาพ (๓) การลดความเลื่อมล้ำทางสังคม (๔) การรองรับการเชื่อมโยงภูมิภาคและความเป็นเมือง (๕) การสร้างความเจริญเติบโตทางเศรษฐกิจและสังคมอย่างเป็นมิตรกับสิ่งแวดล้อม (๖) การบริหารราชการแผ่นดินที่มีประสิทธิภาพ	(๕)	

ประเด็นการพิจารณา	รายละเอียดหลักเกณฑ์	คะแนนเต็ม	คะแนนที่ได้
๕. โครงการพัฒนา(ต่อ) ๕.๖ โครงการมีความสอดคล้องกับ Thailand ๔.๐	โครงการมีลักษณะหรือสอดคล้องกับการเปลี่ยนแปลงโครงสร้างเศรษฐกิจไปสู่ Value –Based Economy หรือเศรษฐกิจที่ขับเคลื่อนด้วยนวัตกรรมทำน้อยได้มาก เช่น (๑) เปลี่ยนจากการผลิตสินค้าโภคภัณฑ์ไปสู่สินค้าเชิงนวัตกรรม (๒) เปลี่ยนจากการขับเคลื่อนประเทศภาคอุตสาหกรรมไปสู่การขับเคลื่อนด้วยเทคโนโลยี ความคิดสร้างสรรค์และนวัตกรรม (๓) เปลี่ยนจากการเน้นภาคการผลิตสินค้า ไปสู่การเน้นภาคบริการมากขึ้น รวมถึงโครงการที่เพิ่มเติมเต็มด้วยวิทยาการ ความคิดสร้างสรรค์ นวัตกรรม วิทยาศาสตร์ เทคโนโลยี และการวิจัยและพัฒนาแล้วต่อยอดความได้เปรียบเชิงเปรียบเทียบ เช่น ด้านเกษตรเทคโนโลยีชีวภาพ สาธารณสุข วัฒนธรรม ฯลฯ	(๕)	
๕.๗ โครงการสอดคล้องกับยุทธศาสตร์จังหวัด	โครงการพัฒนาท้องถิ่นมีความสอดคล้องกับห้วงระยะเวลาของแผนพัฒนาจังหวัดที่ได้กำหนดขึ้น เพื่อขับเคลื่อนการพัฒนาท้องถิ่นเสมือนหนึ่งการขับเคลื่อนการพัฒนาจังหวัด ซึ่งไม่สามารถแยกส่วนใด ส่วนหนึ่งออกจากกันได้ นอกจากนี้โครงการพัฒนาท้องถิ่นต้องเป็นโครงการเชื่อมต่อหรือเดินทางไปด้วยกันกับยุทธศาสตร์จังหวัดที่ได้กำหนดขึ้นที่เป็นปัจจุบัน	(๕)	
๕.๘ โครงการแก้ไขปัญหาความยากจนหรือการเสริมสร้างให้ประเทศชาติมั่นคง มั่งคั่ง ยั่งยืน ภายใต้หลักประชารัฐ	เป็นโครงการที่ดำเนินการภายใต้พื้นฐานความพอเพียงที่ประชาชนดำเนินการเองหรือร่วมดำเนินการ เป็นโครงการต่อยอดและขยายได้เป็นโครงการที่ประชาชนต้องการเพื่อให้เกิดความยั่งยืนซึ่งมีลักษณะที่จะให้ท้องถิ่นมีความมั่นคง มั่งคั่ง ยั่งยืน เป็นท้องถิ่นที่พัฒนาแล้วด้วยการพัฒนาตามปรัชญาของเศรษฐกิจพอเพียง	(๕)	
๕.๙ งบประมาณมีความสอดคล้องกับเป้าหมาย (ผลผลิตของโครงการ)	งบประมาณโครงการพัฒนาจะต้องคำนึงถึงหลักสำคัญ ๕ ประการในการจัดทำโครงการได้แก่ (๑) ความประหยัด (Economy) (๒) ความมีประสิทธิภาพ (Efficiency) (๓) ความมีประสิทธิผล (Effectiveness) (๔) ความเหลื่อมล้ำในการพัฒนาท้องถิ่น นำไปสู่ความยุติธรรม (Equity) (๕) ความโปร่งใส (Transparency)	(๕)	
๕.๑๐ มีการประมาณการราคาถูกต้องตามหลักวิธีการงบประมาณ	การประมาณการราคาเพื่อการพัฒนาต้องให้สอดคล้องกับโครงการถูกต้องตามหลักวิชาการทางช่าง หลักของราคากลาง ราคากลางท้องถิ่น มีความโปร่งใสในการกำหนดราคาและตรวจสอบได้ในเชิงประจักษ์	(๕)	
๕.๑๑ มีการกำหนดตัวชี้วัด (KPI) และสอดคล้องกับวัตถุประสงค์และผลที่คาดว่าจะได้รับ	มีการกำหนดดัชนีวัดผลงาน (Key Performance Indication : KPI) ที่สามารถวัดได้ (measurable) ใช้บอกประสิทธิผล (effectiveness)ใช้บอกประสิทธิภาพ (efficiency) ได้ เช่น การกำหนดความพึงพอใจการกำหนดร้อยละ การกำหนดอันเกิดจากผลของวัตถุประสงค์ที่เกิดขึ้น สิ่งที่ได้รับ (การคาดการณ์ คาดว่าจะได้รับ)	(๕)	

ประเด็นการพิจารณา	รายละเอียดหลักเกณฑ์	คะแนนเต็ม	คะแนนที่ได้
๕. โครงการพัฒนา(ต่อ) ๕.๑๒ ผลที่คาดว่าจะได้รับสอดคล้องกับวัตถุประสงค์	ผลที่ได้รับเป็นสิ่งที่เกิดขึ้นได้จริงจากการดำเนินการตามโครงการพัฒนาซึ่งสอดคล้องกับวัตถุประสงค์ที่ตั้งไว้ การได้ผล หรือผลที่เกิดขึ้น จะต้องเท่ากับวัตถุประสงค์ หรือมากกว่าวัตถุประสงค์ซึ่งการเขียนวัตถุประสงค์ควรคำนึงถึง (๑) มีความเป็นไปได้และมีความเฉพาะเจาะจงในการดำเนินงานตามโครงการ (๒) วัดและประเมินผลระดับของความสำเร็จได้ (๓) ระบุสิ่งที่ต้องการดำเนินงานอย่างชัดเจนและเฉพาะเจาะจงมากที่สุด และสามารถปฏิบัติได้ (๔) เป็นเหตุเป็นผล สอดคล้องกับความเป็นจริง (๕) ส่งผลต่อการบ่งบอกเวลาได้	(๕)	
รวมคะแนน		**๑๐๐**	

๗. การวัดผลในเชิงปริมาณและเชิงคุณภาพ

โดยใช้รูปแบบเชิงพรรณนา ซึ่งสามารถแสดงได้ทั้งอธิบายเชิงสถิติ รูปภาพ กราฟ ข้อมูลต่างๆจาก

๗.๑ ใช้แบบสำหรับการติดตามและประเมินผลเชิงปริมาณและคุณภาพ

(๑) แบบตัวบ่งชี้การปฏิบัติงาน (Performance Indicators)

(๒) แบบบัตรคะแนน (Scorecard Model) แบบบัตรคะแนน หรือ Scorecard Model ของ Kaplan & Norton

(๓) แบบมุ่งวัดผลสัมฤทธิ์ (Result Framework Model (RF))

(๔) แบบเชิงเหตุผล (Logical Model) ตัวแบบเชิงเหตุผล หรือ Logical Model

(๕) แบบวัดกระบวนการปฏิบัติงาน (Process Performance Measurement System (PPMS) ระบบการวัดกระบวนการปฏิบัติงานหรือ PPMS

(๖) แบบการประเมินโดยใช้วิธีการแก้ปัญหา หรือเรียนรู้จากปัญหาที่เกิดขึ้น หรือ Problem-Solving Method

(๗) แบบการประเมินแบบมีส่วนร่วม (Participatory Methods)

(๘) แบบการประเมินผลกระทบ (Impact Evaluation)

(๙) แบบการประเมินความเสี่ยง (Risk Assessment Model)

(๑๐) แบบการประเมินตนเอง (Self-assessment Model) และ

(๑๑) แบบอื่นๆ ที่องค์กรปกครองส่วนท้องถิ่นกำหนดขึ้น ทั้งนี้ต้องอยู่ภายใต้กรอบตามข้อ (๑) – (๑๐) หรือเป็นแบบผสมก็ได้

๗.๒ เชิงประมาณ (Quantity) คุณภาพ (Quality) ผลที่ได้จริงๆ คืออะไรค่าใช้จ่าย (Cost) เวลา (Time) เป็นไปตามที่กำหนดไว้หรือไม่

๗.๓ ประชาชนได้ประโยชน์อย่างไร หรือราชการได้ประโยชน์อย่างไร

๗.๔ วัดผลนั้นได้จริงหรือไม่ หรือวัดได้เท่าไหร่ (Key Performance Indicators : KPIs)

๗.๕ ผลกระทบ (Impact)

๔.๒ การติดตามและประเมินผลโครงการ

๒. แนวทางการพิจารณาการติดตามและประเมินผลโครงการเพื่อความสอดคล้องแผนพัฒนาท้องถิ่น ประกอบด้วย

๒.๑ การสรุปสถานการณ์การพัฒนา ๑๐ คะแนน

๒.๒ การประเมินผลการนำแผนพัฒนาท้องถิ่นไปปฏิบัติในเชิงปริมาณ ๑๐ คะแนน

๒.๓ การประเมินผลการนำแผนพัฒนาท้องถิ่นไปปฏิบัติในเชิงคุณภาพ ๑๐ คะแนน

๒.๔ แผนงานและยุทธศาสตร์ ๑๐ คะแนน

๒.๕ โครงการพัฒนา ๖๐ คะแนน ประกอบด้วย

(๑) ความชัดเจนของชื่อโครงการ ๕ คะแนน

(๒) กำหนดวัตถุประสงค์สอดคล้องกับโครงการ ๕ คะแนน

(๓) เป้าหมาย (ผลผลิตของโครงการ) มีความชัดเจนนำไปสู่การตั้งงบประมาณได้ถูกต้อง ๕ คะแนน

(๔) โครงการมีความสอดคล้องกับแผนยุทธศาสตร์ชาติ ๒๐ ปี ๕ คะแนน

(๕) เป้าหมาย (ผลผลิตของโครงการ) มีความสอดคล้องกับแผนพัฒนาเศรษฐกิจและสังคมแห่งชาติ ฉบับที่ ๑๒ ๕ คะแนน

(๖) โครงการมีความสอดคล้องกับ Thailand ๔.๐ ๕ คะแนน

(๗) โครงการสอดคล้องกับยุทธศาสตร์จังหวัด ๕ คะแนน

(๘) โครงการแก้ไขปัญหาความยากจนหรือการเสริมสร้างให้ประเทศชาติมั่นคง มั่งคั่งยั่งยืนภายใต้หลักประชารัฐ ๕ คะแนน

(๙) งบประมาณ มีความสอดคล้องกับเป้าหมาย (ผลผลิตของโครงการ) ๕ คะแนน

(๑๐) มีการประมาณการราคาถูกต้องตามหลักวิธีการงบประมาณ ๕ คะแนน

(๑๑) มีการกำหนดตัวชี้วัด (KPI) และสอดคล้องกับวัตถุประสงค์และผลที่คาดว่าจะได้รับ ๕ คะแนน

(๑๒) ผลที่คาดว่าจะได้รับ สอดคล้องกับวัตถุประสงค์ ๕ คะแนน

คะแนนรวม ๑๐๐ คะแนน เกณฑ์ที่ควรได้เพื่อให้เกิดความสอดคล้องและขับเคลื่อนการพัฒนาท้องถิ่นขององค์กรปกครองส่วนท้องถิ่น ไม่ควรน้อยกว่าร้อยละ ๘๐ (๘๐ คะแนน)

<u>แนวทางเบื้องต้นในการให้คะแนนแนวทางการพิจารณาการติดตามและประเมนผลโครงการเพื่อความสอดคล้องแผนพัฒนาท้องถิ่นขององค์กรปกครองส่วนท้องถิ่น</u>

๑. การสรุปสถานการณ์การพัฒนา

เป็นการวิเคราะห์กรอบการจัดทำยุทธศาสตร์ขององค์กรปกครองส่วนท้องถิ่น (ใช้การวิเคราะห์ SWOT Analysis/Demand (Demand Analysis)/Global Demand และTrend ปัจจัยและสถานการณ์การ

เปลี่ยนแปลงที่มีผลต่อการพัฒนา อย่างน้อยต้องประกอบด้วยการ วิเคราะห์ศักยภาพด้านเศรษฐกิจ, ด้านสงคม, ด้านทรัพยากรธรรมชาติ และสิ่งแวดล้อม)

๒. การประเมินผลการนำแผนพัฒนาท้องถิ่นไป ปฏิบัติในเชิงปริมาณ

๑) การควบคุมที่มีการใช้ตัวเลขต่างๆ เพื่อนำมาใช้วัดผลในเชิงปริมาณ เช่น การวัดจำนวนโครงการ กิจกรรมงานต่างๆ ก็คือผลผลิตนั่นเองว่า เป็นไปตามที่ตั้งเป้าหมายเอาไว้หรือไม่จำนวนที่ดำเนินการจริงตามที่ได้ กำหนดไว้เท่าไหร่จำนวนที่ไม่สามารถดำเนินการได้มีจำนวนเท่าไหร่ สามารถอธิบายได้ตามหลักประสิทธิภาพ (Efficiency)ของการพัฒนาท้องถิ่นตามอำนาจหน้าที่ที่ได้กำหนดไว้

๒) วิเคราะห์ผลกระทบ/สิ่งที่กระทบ (Impact) โครงการที่ดำเนินการในเชิงปริมาณ (Quantitative)

๓. การประเมินผลการนำแผนพัฒนาท้องถิ่นสี่ปีไปปฏิบัติในเชิงคุณภาพ

๑) การประเมินประสิทธิผลของแผนพัฒนาในเชิงคุณภาพคือการนำเอาเทคนิคต่างๆ มาใช้เพื่อวัดว่าภารกิจ โครงการ กิจกรรม งานต่างๆ ที่ดำเนินการในพื้นที่นั้นๆ ตรงต่อความต้องการของประชาชนหรือไม่และเป็นไปตามอำนาจหน้าที่หรือไม่ ประชาชนพึงพอใจหรือไม่ สิ่งของ วัสดุ ครุภัณฑ์ การดำเนินการต่างๆ มีสภาพหรือลักษณะถูกต้อง คงทนถาวร สามารถใช้การได้ตามวัตถุประสงค์หรือไม ซึ่งเป็นไปตามหลักประสิทธิผล (Effectiveness) ผลการปฏิบัติราชการที่บรรลุวัตถุประสงค์และเป้าหมายของแผน การปฏิบัติราชการตามที่ได้รับงบประมาณมาดำเนินการ รวมถึงสามารถเทียบเคียงกับส่วนราชการหรือหน่วยงาน

๒) วิเคราะห์ผลกระทบ/สิ่งที่กระทบ (Impact) โครงการที่ดำเนินการใน เชิงคุณภาพ (Qualitative)

๔ .แผนงานและยุทธศาสตร์การพัฒนา

๑) วิเคราะห์แผนงาน งาน ที่เกิดจากด้านต่างๆ มีความสอดคล้องกับยุทธศาสตร์ขององค์กรปกครองส่วนท้องถิ่นในมิติต่างๆ จนนำไปสู่การ จัดทำโครงการพัฒนาท้องถิ่นโดยใช้ SWOT Analysis/Demand (Demand Analysis)/Global Demand/Trend หรือหลักการบูรณาการ (Integration) กับองค์กรปกครองส่วนท้องถิ่นที่มีพื้นที่ติดต่อกัน

๒) วิเคราะห์แผนงาน ที่เกิดจากด้านต่างๆที่สอดคล้องกับการแก้ไขปัญหาความยากจน หลักประชารัฐ

๕. โครงการพัฒนา

๕.๑ ความชัดเจนของโครงการ เป็นโครงการที่มีวัตถุประสงค์สนองต่อแผนยุทธศาสตร์การพัฒนาขององค์กรปกครองสวนท้องถิ่นและดำเนินการเพื่อให้การพัฒนาบรรลุตามวิสัยทัศน์ขององค์กรปกครองส่วนท้องถิ่นที่กำหนดไว้ ชื่อโครงการมีความชัดเจน มุ่งไปเรื่องใดเรื่องหนึ่งอ่านแล้วเข้าใจได้ว่าจะพัฒนาอะไรในอนาคต

๕.๒ กำหนดวัตถุประสงค์ สอดคล้องกับโครงการ

มีวัตถุประสงค์ชัดเจน (clear objective) โครงการต้องกำหนดวัตถุประสงค์สอดคล้องกับความเป็นมาของโครงการสอดคล้องกับหลักการและเหตุผล วิธีการดำเนินงานต้องสอดคล้องกับวัตถุประสงค์ มีความเป็นไปได้ชัดเจน มีลักษณะเฉพาะเจาะจง

๕.๓ เป้าหมาย (ผลผลิตของโครงการ) มีความชัดเจนนำไปสู่การตั้งงบประมาณได้ถูกต้อง

สภาพที่อยากให้เกิดขึ้นในอนาคตเป็นทิศทางที่ต้องไปให้ถึงเป้าหมายต้อง ชัดเจนสามารถระบุจำนวนเท่าไร กลุ่มเป้าหมายคืออะไร มีผลผลิต อย่างไร กลุ่มเป้าหมาย พื้นที่ดำเนินงาน และระยะเวลาดำเนินงาน อธิบายให้ชัดเจนว่าโครงการนี้จะทำที่ไหน เริ่มต้นในช่วงเวลาใดและจบ ลงเมื่อไร ใครคือกลุ่มเป้าหมายของโครงการ หากกลุ่มเป้าหมายมีหลาย กลุ่มให้บอกชัดลงไปว่าใครคือกลุ่มเป้าหมายหลักใครคือกลุ่มเป้าหมายรอง

๕.๔ โครงการมีความสอดคล้องกับแผนยุทธศาสตร์ ๒๐ ปี

โครงการสอดคล้องกับ (๑) ความมั่นคง (๒) การสร้างความสามารถใน การแข่งขัน (๓) การพัฒนาและเสริมสร้างศักยภาพคน (๔) การสร้างโอกาสความเสมอภาคและเท่าเทียมกันทางสังคม (๕) การสร้างการ เติบโตบนคุณภาพชีวิตที่เป็นมิตรต่อสิ่งแวดล้อม (๖) การปรับสมดุลและพัฒนาระบบการบริหารจัดการภาครัฐ เพื่อให้เกิดความมั่นคง มั่งคั่ง ยั่งยืน

๕.๕ เป้าหมาย (ผลผลิตของโครงการ) มีความสอดคล้องกับแผนพัฒนาเศรษฐกิจและสังคมแห่งชาติ โครงการมีความสอดคล้องกับแผนพัฒนาเศรษฐกิจและสังคมแห่งชาติ ฉบับที่ ๑๒ โดย (๑) ยึดหลักปรัชญาของเศรษฐกิจพอเพียง (๒) ยึดคนเป็นศูนย์กลางการพัฒนา (๓) ยึดวิสัยทัศน์ภายใต้ยุทธศาสตร์ชาติ ๒๐ ปี (๔) ยึดเป้าหมายอนาคตประเทศไทย ๒๕๗๙ (๕) ยึดหลักการนำไปสู่การปฏิบัติให้เกิดผลสมฤทธิ์อย่างจริงจังใน ๕ ปีที่ต่อยอดไปผลสัมฤทธิ์ที่เป็นเป้าหมายระยะยาวภายใต้แนวทางการพัฒนา (๑) การยกระดับ ศักยภาพการแข่งขันและการหลุดพ้นกับดักรายได้ปานกลางสู่รายได้สูง (๒) การพัฒนาศักยภาพคนตามช่วงวัยและการปฏิรูประบบเพื่อสร้างสังคมสูงวัยอย่างมีคุณภาพ (๓) การลดความเหลื่อมล้ำทางสังคม (๔) การรองรับการเชื่อมโยงภูมิภาคและความเป็นเมือง (๕) การสร้างความเจริญเติบโตทางเศรษฐกิจและสังคมอย่างเป็นมิตรกับสิ่งแวดล้อม (๖) การบริหารราชการแผ่นดินที่มีประสิทธิภาพ

๕.๖ โครงการมีความสอดคล้องกับ Thailand๔.๐

โครงการมีลักษณะหรือสอดคล้องกับการปรับเปลี่ยนโครงสร้างเศรษฐกิจ ไปสู่ Value–Based Economy หรือเศรษฐกิจที่ขับเคลื่อนด้วยนวัตกรรมทำน้อยได้มาก เช่น (๑) เปลี่ยนจากการผลิตสินค้าโภคภัณฑ์ ไปสู่สินค้าเชิงนวัตกรรม (๒) เปลี่ยนจากการขับเคลื่อนประเทศด้วยภาคอุตสาหกรรมไปสู่การขับเคลื่อนด้วยเทคโนโลยี ความคิดสร้างสรรค์และนวัตกรรม (๓) เปลี่ยนจากการเน้นภาคการผลิตสินค้าไปสู่การเน้น ภาคบริการมากขึ้น รวมถึงโครงการที่เติมเต็มด้วยวิทยาการ ความคิด สร้างสรรค์นวัตกรรม วิทยาศาสตร์เทคโนโลยีและการวิจัยและพัฒนาแล้ว ต่อยอดความได้เปรียบเชิงเปรียบเทียบเช่น ด้านเกษตร เทคโนโลยีชีวภาพ สาธารณสุข วัฒนธรรม ฯลฯ

๕.๗ โครงการสอดคล้อง กับยุทธศาสตร์จังหวัด

โครงการพัฒนาท้องถิ่นมีความสอดคล้องกับห้วงระยะเวลาของ แผนพัฒนาจังหวัดที่ได้กำหนดขึ้น เพื่อขับเคลื่อนการพัฒนาท้องถิ่น เสมือนหนึ่งการขับเคลื่อนการพัฒนาจังหวัด ซึ่งไม่สามารถแยกส่วนใด ส่วนหนึ่งออกจากกันได้ นอกจากนี้โครงการพัฒนาท้องถิ่นต้องเป็นโครงการเชื่อมต่อหรือเดินทางไปด้วยกันกับยุทธศาสตร์จังหวัดที่ได้กำหนดขึ้นที่เป็นปัจจุบัน

๕.๘ โครงการแก้ไขปัญหาความยากจนหรือการเสริมสร้างให้ประเทศชาติมั่นคง มั่งคั่ง ยั่งยืน ภายใต้หลักประชารัฐ

โครงการพัฒนาท้องถิ่นมีความสอดคล้องกับห้วงระยะเวลาของเป็นโครงการที่ดำเนินการภายใต้พื้นฐานความพอเพียงที่ประชาชน ดำเนินการเองหรือร่วมดำเนินการ เป็นโครงการต่อยอดและขยายได้ เป็นโครงการที่ประชาชนต้องการเพื่อให้เกิดความยั่งยืน ซึ่งมีลักษณะที่จะให้ท้องถิ่นมีความมั่นคง มั่งคั่ง ยั่งยืน เป็นท้องถิ่นที่พัฒนาแล้วด้วย การพัฒนาตามปรัชญาเศรษฐกิจพอเพียง

๕.๙ งบประมาณ มีความสอดคล้องกับเป้าหมาย (ผลผลิตของโครงการ)

งบประมาณโครงการพัฒนาจะต้องคำนึงถึงหลักสำคัญ ๕ ประการในการ จัดทำโครงการได้แก่ (๑) ความประหยัด (Economy) (๒) ความมีประสิทธิภาพ (Efficiency) (๓) ความมีประสิทธิผล(Effectiveness) (๔) ความยุติธรรม (Equity) (๕) ความโปร่งใส (Transparency)

๕.๑๐ มีการประมาณการราคาถูกต้องตามหลักวิธีการงบประมาณ

การประมาณการราคาเพื่อการพัฒนาต้องให้สอดคล้องกับโครงการถูกต้องตามหลักวิชาการทางช่าง หลักของราคากลาง ราคากลางท้องถิ่น มีความโปร่งใสในการกำหนดราคาและตรวจสอบได้ในเชิงประจักษ์

๕.๑๑ มีการกำหนดตัวชี้วัด (KPI) และสอดคล้องกับวัตถุประสงค์ และผลที่คาดว่าจะได้รับ

มีการกำหนดดัชนีชี้วัดผลงาน (Key Performance Indicator :KPI) ที่สามารถวัดได้ (measurable) ใช้บอกประสิทธิผล (effectiveness) ใช้บอกประสิทธิภาพ(efficiency) ได้ เช่น การกำหนดความพึงพอใจ การกำหนดร้อยละ การกำหนดอันเกิดจากผลของวัตถุประสงค์ที่เกิดที่สิ่งที่ได้รับ (การคาดการณ์ คาดว่าจะได้รับ)

๕.๑๒ ผลที่คาดว่าจะได้รับสอดคล้องกับวัตถุประสงค์

ผลที่ได้รับเป็นสิ่งที่เกิดขึ้นได้จริงจากการดำเนินการตามโครงการพัฒนา ซึ่งสอดคล้องกับวัตถุประสงค์ที่ตั้งไว้ การได้ผลหรือผลที่เกิดขึ้นจะต้อง เท่ากับวัตถุประสงค์หรือมากกว่าวัตถุประสงค์ ซึ่งการเขียนวัตถุประสงค์ควรคำนึงถึง (๑) มีความเป็นไปได้และมีความเฉพาะเจาะจงในการดำเนินงานตามโครงการ (๒) วัดและประเมินผลระดับของความสำเร็จได้ (๓)ระบุสิ่งที่ต้องการดำเนินงานอย่างชัดเจนและเฉพาะเจาะจงมากที่สุด และสามารถปฏิบัติได้ (๔)เป็นเหตุเป็นผล สอดคล้องกับความเป็นจริง (๕) ส่งผลต่อการบ่งบอกเวลาได้

๔.๓ สรุปผลการพัฒนาท้องถิ่นในภาพรวม

๓.๑ การวัดผลในเชิงปริมาณและเชิงคุณภาพ

ตามข้อ ๓๐ (๕) ของระเบียบกระทรวงมหาดไทยว่าด้วยการจัดทำแผนพัฒนาขององค์กรปกครองส่วนท้องถิ่น พ.ศ.๒๕๔๘ แก้ไข (ฉบับที่ ๓) พ.ศ.๒๕๖๑ ข้อ ๑๒ (๓) รายงานผลและเสนอความเห็นซึ่งได้จาการติดตามและประเมินผลแผนพัฒนาท้องถิ่นต่อผู้บริหารท้องถิ่นเพื่อให้ผู้บริหารท้องถิ่นเสนอต่อสภาท้องถิ่น และคณะกรรมการพัฒนาท้องถิ่น พร้อมทั้งประกาศผลการติดตามและประเมินผลแผนพัฒนาท้องถิ่นให้ประชาชนในท้องถิ่นทราบในที่เปิดเผยภายในสิบห้าวันนับแต่วันรายงานผล และเสนอความเห็นดังกล่าว และต้องปิดประกาศไว้เป็นระยะเวลาไม่น้อยกว่า สามสิบวัน โดยอย่างน้อยปีละหนึ่งครั้งภายในเดือนธันวาคมของทุกปี โดยการใช้แบบดังนี้

๓.๑.๑ การใช้แบบสำหรับการติดตามและประเมินผลเชิงปริมาณและคุณภาพ และโดยการประเมินผลจะดำเนินการ ๓ วิธีคือ

<u>วิธีการที่๑</u>จะใช้รูปแบบประเมินผลโครงการ เพื่อให้ทราบผลการดำเนินงานเป็นเช่นไร ควรมีการปรับปรุงแก้ไขในกิจกรรมใดบ้าง ตามข้อเสนอแนะซึ่งจะดำเนินการกับทุกโครงการ

<u>วิธีการที่ ๒</u> คือการประเมินผลความพึงพอใจของประชาชนต่อ การดำเนินงานองค์การบริหารส่วนตำบลไพรวัน ตามแบบที่กรมส่งเสริมการปกครองท้องถิ่นกำหนดให้แบ่งเป็น ๒ แบบ คือ

๑) ประเมินความพึงพอใจในภาพรวม ตามระดับความพึงพอใจมาก พอใจ และไม่พอใจ ตามยุทธศาสตร์การพัฒนาองค์การบริหารส่วนตำบลไพรวัน

๒) ประเมินความพึงพอใจต่อการดำเนินงานในการพัฒนาตามยุทธศาสตร์ด้านต่างๆ โดยให้ระดับความพึงพอใจมากที่สุด มาก ปานกลาง น้อย น้อยที่สุดโดยการสุ่มตัวอย่างจากประชากรในเขตพื้นที่สรุปเป็นข้อมูลนำเสนอผู้บริหาร เป็นข้อมูลตัดสินใจกำหนด แนวทางการพัฒนา นโยบาย แผนงานโครงการต่างๆ ต่อไป

<u>วิธีการที่๓</u> จะเป็นการรายงานความก้าวหน้าและกำหนดในเรื่องของการใช้จ่ายเงินงบประมาณว่ามีการใช้จ่ายเงินงบประมาณไปเท่าไหร่ในปีงบประมาณนี้

การกำหนดเครื่องมือที่ใช้ในการติดตามและประเมินผล

<u>วิธีการที่๑</u> จะใช้รูปแบบประเมินผลโครงการ

ตอนที่ ๑ : ข้อมูลทั่วไปของผู้ให้ข้อมูล/ผู้รับผิดชอบโครงการ

ตอนที่ ๒ : ข้อมูลการประเมินผลสัมฤทธิ์ของโครงการ ประกอบด้วย วัตถุประสงค์ ผลการดำเนินงาน ผลสัมฤทธิ์ตามตัวชี้วัดความสำเร็จ (เปรียบเทียบเป้าหมายกับผลที่ได้รับ) การเบิกจ่ายงบประมาณ ปัญหา/อุปสรรคในการดำเนินงานโครงการ แนวทางแก้ไข ข้อเสนอแนะ

<u>วิธีการที่ ๒</u> คือการประเมินผลความพึงพอใจของประชาชนต่อการดำเนินงานองค์การบริหารส่วนตำบลไพรวัน ตามแบบที่กรมส่งเสริมการปกครองท้องถิ่นกำหนดให้แบ่งเป็น ๒ แบบ

<u>๑. แบบประเมินความพึงพอใจต่อผลการดำเนินงานขององค์กรปกครองส่วนท้องถิ่นในภาพรวม</u>

<u>วัตถุประสงค์ของแบบ</u>เพื่อใช้ในการประเมินผลความพึงพอใจของประชาชน ผู้ที่เกี่ยวข้องต่อผลการดำเนินงานขององค์กรปกครองส่วนท้องถิ่นในภาพรวม

<u>ประโยชน์</u> เป็นเครื่องมือองค์การบริหารส่วนตำบลที่จะนำไปใช้เป็นเครื่องมือในการประเมินผลการดำเนินงานขององค์กร

<u>ระยะเวลา</u> ในการเก็บข้อมูลเก็บข้อมูลจากประชาชน และผู้เกี่ยวข้องเพื่อประเมินขององค์กรในแต่ละปี

<u>องค์ประกอบของแบบ</u> แบบประเมินความพึงพอใจต่อผลการดำเนินงานขององค์ปกครองส่วนท้องถิ่นในภาพรวม ประกอบคือ

ส่วนที่ ๑ ข้อมูลทั่วไป

- เพศ/ อายุ/ การศึกษา/ อาชีพหลัก

ส่วนที่ ๒ ความพึงพอใจต่อผลการดำเนินงานขององค์กรปกครองส่วนท้องถิ่นในภาพรวม

๑) การเปิดโอกาสให้ประชาชนมีส่วนร่วมในโครงการ/กิจกรรม

๒) การประชาสัมพันธ์ให้ประชาชนรับรู้ข้อมูลของโครงการ/กิจกรรม

๓) การเปิดโอกาสให้ประชาชนแสดงความคิดเห็นในโครงการ/กิจกรรม

๔) รายงานผลการดำเนินงานของโครงการ/กิจกรรมต่อสาธารณะ

๕) ความโปร่งใสในการดำเนินโครงการ/กิจกรรม

๖) ดำเนินงานเป็นไปตามระยะเวลาที่กำหนด

๗) ผลการดำเนินโครงการ/กิจกรรมนำไปสู่การแก้ไขปัญหา

๘) การแก้ไขปัญหาและการตอบสนองความต้องการของประชาชน

๙) ประโยชน์ที่ประชาชนได้รับจากการดำเนินโครงการ/กิจกรรม

<u>๒. แบบประเมินความพึงพอใจต่อผลการดำเนินงานขององค์กรปกครองส่วนท้องถิ่นในแต่ละยุทธศาสตร์</u>

<u>วัตถุประสงค์ของแบบ</u> เพื่อใช้ในการประเมินผลความพึงพอใจของประชาชน ผู้ที่เกี่ยวข้องต่อผลการดำเนินงานขององค์กรปกครองส่วนท้องถิ่นในแต่ละยุทธศาสตร์

<u>ประโยชน์</u> เป็นเครื่องมือสำหรับองค์การบริหารส่วนตำบลที่จะนำไปใช้เป็นเครื่องมือในการประเมินผลการดำเนินงานขององค์กรในแต่ละยุทธศาสตร์

<u>ระยะเวลา</u>ในการเก็บข้อมูล เก็บข้อมูลจากประชาชน และผู้เกี่ยวข้องเพื่อประเมินขององค์กรในแต่ละปี

องค์ประกอบของแบบ แบบประเมินความพึงพอใจต่อผลการดำเนินงานขององค์ปกครองส่วนท้องถิ่นในแต่ละยุทธศาสตร์ประกอบคือ

- ผลการดำเนินงานในแต่ละยุทธศาสตร์ * ความพึงพอใจของผู้เกี่ยวข้อง
  * การเปลี่ยนแปลงขอองชุมชนตามตัวชี้วัดที่เลือก

โดยการประเมินความพึงพอใจของประชาชน จะใช้ช่องทางโซเชียลเน๊ตเวริ์ค และ Application เป็นช่องทางในการประเมินความพึงพอใจ เพื่อเข้าถึงการมีส่วนร่วมของประชาชนได้หลายช่องทาง

วิธีการที่๓ การรายงานความก้าวหน้าและกำหนดในเรื่องของการใช้จ่ายเงินงบประมาณ

เป็นการใช้ข้อมูลจากระบบบริหารจัดการเพื่อการวางแผนและประเมินผลการใช้จ่ายงบประมาณขององค์กรปกครองส่วนท้องถิ่น (e-plan) ในการรายงานผลเรื่องการใช้จ่ายเงินงบประมาณว่ามีการใช้จ่ายเงินงบประมาณไปเท่าไหร่ในปีงบประมาณนี้

๔.๔ ข้อเสนอแนะในการจัดทำแผนพัฒนาท้องถิ่นในอนาคต

๔.๔.๑ ผลกระทบนำไปสู่อนาคต

การวางแผนพัฒนาขององค์กรปกครองส่วนท้องถิ่นจึงเป็นกระบวนการกำหนดทิศทางในอนาคตขององค์กรปกครองส่วนท้องถิ่น โดยกำหนดสภาพการณ์ที่ต้องการบรรลุและแนวทางในการบรรลุบนพื้นฐานของการรวบรวมและวิเคราะห์ข้อมูลอย่างรอบด้านและเป็นระบบ ทั้งนี้ จะต้องสอดคล้องกับศักยภาพของท้องถิ่นและปัญหา/ความต้องการของประชาชนในท้องถิ่นด้วย

การวางแผนพัฒนามีความสำคัญต่อองค์กรปกครองส่วนท้องถิ่นเป็นอย่างยิ่ง ทั้งนี้เนื่องจากแผนพัฒนาเป็นแผนพัฒนาที่มุ่งไปสู่สภาพการณ์ที่ต้องการให้เกิดขึ้นในอนาคต เป็นกรอบในการกำหนดทิศทางการพัฒนาขององค์กรปกครองส่วนท้องถิ่นให้มุ่งไปสู่สภาพการณ์อันพึงประสงค์ได้อย่างเท่าทันกับการเปลี่ยนแปลง โดยสามารถจัดสรรทรัพยากรที่มีอยู่อย่างจำกัดได้อย่างมีประสิทธิภาพ การจัดทำแผนพัฒนาจึงเป็นการกำหนดทิศทางการพัฒนาขององค์กรปกครองส่วนท้องถิ่น ที่ต้องกำหนดถึงสภาพการณ์ที่ต้องการจะบรรลุและแนวทางในการที่จะทำให้บรรลุถึงสภาพการณ์นั้น

การจัดทำแผนพัฒนาที่ดีจะต้องตั้งอยู่บนพื้นฐานของการวบรวมและการวิเคราะห์ข้อมูลอย่างรอบด้านและเป็นระบบ ทั้งนี้ เพื่อให้แผนพัฒนาขององค์กรปกครองส่วนท้องถิ่นสามารถนำไปสู่การแก้ไขปัญหาและสนองตอบความต้องการของประชาชนในท้องถิ่นได้อย่างแท้จริง

๔.๔.๒ ข้อสังเกต ข้อเสนอแนะ ผลจากการพัฒนา

๑) การจัดทำแผนพัฒนาท้องถิ่น ใช้แผนยุทธศาสตร์ชาติ ๒๐ ปี แผนพัฒนาเศรษฐกิจและสังคมแห่งชาติ ฉบับที่ ๑๒ แผนพัฒนาภาค แผนพัฒนากลุ่มจังหวัด แผนพัฒนาจังหวัด แผนพัฒนาขององค์กรปกครองส่วนท้องถิ่นในเขตจังหวัดมาเป็นกรอบในการจัดทำแผนพัฒนาท้องถิ่น โดยให้มีความสอดคล้องกัน

๒) การจัดทำแผนพัฒนาท้องถิ่น ใช้เป็นกรอบในการจัดทำงบประมาณรายจ่ายประจำปี และคำนึงถึงสถานะ การคลังในการพิจารณาโครงการ/กิจกรรม ที่จะบรรจุในแผนพัฒนาถิ่น

๓) เร่งรัดให้มีการดำเนินโครงการ/กิจกรรม ที่ตั้งในข้อบัญญัติเทศบัญญัติงบประมาณรายจ่ายให้สามารถดำเนินการได้ในปีงบประมาณนั้น

๔) พิจารณาตั้งงบประมาณให้เพียงพอและเหมาะสมกับกับภารกิจแต่ละด้านที่ต้องดำเนินการ เพื่อลดการเกิดปัญหางบประมาณไม่เพียงพอ

๔.๔ ข้อเสนอแนะในการจัดทำแผนพัฒนาท้องถิ่นในอนาคต

๔.๔.๑ ผลกระทบนำไปสู่อนาคต

การวางแผนพัฒนาขององค์กรปกครองส่วนท้องถิ่นจึงเป็นกระบวนการกำหนดทิศทางในอนาคตขององค์กรปกครองส่วนท้องถิ่น โดยกำหนดสภาพการณ์ที่ต้องการบรรลุและแนวทางในการบรรลุบนพื้นฐานของการรวบรวมและวิเคราะห์ข้อมูลอย่างรอบด้านและเป็นระบบ ทั้งนี้ จะต้องสอดคล้องกับศักยภาพของท้องถิ่นและปัญหา/ความต้องการของประชาชนในท้องถิ่นด้วย

การวางแผนพัฒนามีความสำคัญต่อองค์กรปกครองส่วนท้องถิ่นเป็นอย่างยิ่ง ทั้งนี้เนื่องจากแผนพัฒนาเป็นแผนพัฒนาที่มุ่งไปสู่สภาพการณ์ที่ต้องการให้เกิดขึ้นในอนาคต เป็นกรอบในการกำหนดทิศทางการพัฒนาขององค์กรปกครองส่วนท้องถิ่นให้มุ่งไปสู่สภาพการณ์อันพึงประสงค์ได้อย่างเท่าทันกับการเปลี่ยนแปลง โดยสามารถจัดสรรทรัพยากรที่มีอยู่อย่างจำกัดได้อย่างมีประสิทธิภาพ การจัดทำแผนพัฒนาจึงเป็นการกำหนดทิศทางการพัฒนาขององค์กรปกครองส่วนท้องถิ่น ที่ต้องกำหนดถึงสภาพการณ์ที่ต้องการจะบรรลุและแนวทางในการที่จะทำให้บรรลุถึงสภาพการณ์นั้น

การจัดทำแผนพัฒนาที่ดีจะต้องตั้งอยู่บนพื้นฐานของการวบรวมและการวิเคราะห์ข้อมูลอย่างรอบด้านและเป็นระบบ ทั้งนี้ เพื่อให้แผนพัฒนาขององค์กรปกครองส่วนท้องถิ่นสามารถนำไปสู่การแก้ไขปัญหาและสนองตอบความต้องการของประชาชนในท้องถิ่นได้อย่างแท้จริง

๔.๔.๒ ข้อสังเกต ข้อเสนอแนะ ผลจากการพัฒนา

๑) การจัดทำแผนพัฒนาท้องถิ่น ใช้แผนยุทธศาสตร์ชาติ ๒๐ ปี แผนพัฒนาเศรษฐกิจและสังคมแห่งชาติ ฉบับที่ ๑๒ แผนพัฒนาภาค แผนพัฒนากลุ่มจังหวัด แผนพัฒนาจังหวัด แผนพัฒนาขององค์กรปกครองส่วนท้องถิ่นในเขตจังหวัดมาเป็นกรอบในการจัดทำแผนพัฒนาท้องถิ่น โดยให้มีความสอดคล้องกัน

๒) การจัดทำแผนพัฒนาท้องถิ่น ใช้เป็นกรอบในการจัดทำงบประมาณรายจ่ายประจำปี และคำนึงถึงสถานะ การคลังในการพิจารณาโครงการ/กิจกรรม ที่จะบรรจุในแผนพัฒนาถิ่น

๓) เร่งรัดให้มีการดำเนินโครงการ/กิจกรรม ที่ตั้งในข้อบัญญัติเทศบัญญัติงบประมาณรายจ่ายให้สามารถดำเนินการได้ในปีงบประมาณนั้น

๔) พิจารณาตั้งงบประมาณให้เพียงพอและเหมาะสมกับกับภารกิจแต่ละด้านที่ต้องดำเนินการ เพื่อลดการเกิดปัญหางบประมาณไม่เพียงพอ